



# COLEGIO SAN PEDRO CLAVER

## MANUAL DE CONVIVENCIA ESCOLAR

C: Cd-006 - V: 00 - F: 11.24

### MANUAL DE CONVIVENCIA COLEGIO SAN PEDRO CLAVER DE TULUÁ

2025



" HACIA EL DESARROLLO SOCIAL CON CALIDAD HUMANA "

00	AJUSTE	EQUIPO DOCENTE Y ORIENTADOR	COORDINADORA DE CALIDAD/COMITÉ DE CONVIVENCIA	COMITÉ DE CALIDAD/RECTORA	11.24
03	MODIFICACIÓN	COMITÉ CONVIVENCIA	COMITÉ DE CALIDAD	CONSEJO DIRECTIVO	11.23
02	MODIFICACIÓN	COMITÉ CONVIVENCIA	COMITÉ DE CALIDAD	CONSEJO DIRECTIVO	11.22
01	MODIFICACIÓN	COMITÉ CONVIVENCIA	COMITÉ DE CALIDAD	CONSEJO DIRECTIVO	08.22
<b>REV No.</b>	<b>DESCRIPCIÓN</b>	<b>ELABORÓ</b>	<b>REVISÓ</b>	<b>AROBÓ</b>	<b>FECHA</b>

Aprobado Rectoría



# COLEGIO SAN PEDRO CLAVER

## MANUAL DE CONVIVENCIA ESCOLAR

C: Cd-006 - V: 00 – F: 11.24

### COLEGIO “SAN PEDRO CLAVER” TULUÁ, VALLE DEL CAUCA

Sede Preescolar Calle 25A No 3-19.  
Teléfono: 602 2307623

Sede Primaria: Calle 25 No 1 Oeste 85.  
Teléfono: 602 231 4541

Sede bachillerato: Calle 25 #17-26 Las Delicias  
Teléfono: 602 2248682

Tuluá- Valle Del Cauca

Sitio web: <https://colsanpedroclavertuluá.edu.co/> Correo electrónico: [colsanpedro@hotmail.com](mailto:colsanpedro@hotmail.com)

#### “Excelencia Educativa con Calidad Humana”

EL MANUAL DE CONVIVENCIA ESCOLAR, se rige, y se encuentra en armonía y en estricto soporte, en el artículo 01º Superior, toda vez que para nuestra institución educativa, la rectora y nuestro consejo directivo; así como la comunidad en pleno; brindamos acato estricto a que: —*la constitución es norma de normas y ley de leyes y que según aduce la Constitución Nacional en su artículo 01º, prevalece en toda instancia el interés general y de la comunidad, por encima del interés particular, en un estado social de derecho.*

Por ello, presentamos en contexto jurisprudencial de manera detallada y específica, cada una de las instancias, Debido Proceso, conducto regular, y P.E.I. Educativo, así como el soporte Jurídico pertinente, como lo representan las normas, Jurisprudencia vigente y aplicable a cada caso, y demás normativa jurídico – legal, con el fin de brindar respuesta al obligatorio cumplimiento del debido proceso (*artículo 29º Superior y artículo 26º de ley 1098 de 2006 de infancia y adolescencia*), se hace esta claridad específica y concreta, para informar y solicitar a las autoridades e instancias educativas, civiles, disciplinarias, jurídico - legales, penales y administrativas, **que por favor: “se abstengan de fallar o realizar pronunciamientos referente o frente al contenido del presente MANUAL DE CONVIVENCIA ESCOLAR, en los cuales, se pueda llegar a obrar en presunto prevaricato por acción y/o por omisión, al ejecutar y direccionar fallos, en los cuales, se prioricen, los derechos de un particular, menoscabando y vulnerando los derechos de la comunidad educativa en pleno (interés general), desconociendo la constitución, y beneficiando así a un particular, por encima de la comunidad en general; y así incurriendo en un hecho INCONSTITUCIONAL, en el cual, se le brindan mayores garantías y derechos supra valorados a un particular.**



# COLEGIO SAN PEDRO CLAVER

## MANUAL DE CONVIVENCIA ESCOLAR

C: Cd-006 - V: 00 – F: 11.24

**Menoscabando, violando y vulnerando, los derechos de la comunidad en general y de paso, desconociendo y vulnerando también, los artículos 01º y 13º de la Constitución Nacional de Colombia”; puesto que, ante la ley, todos somos iguales.**

**Por lo anterior, solicitamos, a las instancias pertinentes, abstenerse de fallar sobre cualesquier caso, vulnerando a nuestra comunidad educativa en general, para así favorecer a un particular;** en todos los casos, en los cuales, se debe o se procede a deliberar, entre los derechos de un presunto infractor, al que se le sigue un debido proceso, y el derecho constitucional que prevalece en el artículo 01º Superior, que consiste, en proteger a la comunidad en general de las actuaciones de tal presunto infractor, que a expensas de la aplicación e invocación de sus derechos, vulnera, agrede, violenta y transgrede, los derechos de la comunidad educativa, reiteradamente. Corte Constitucional, Sentencia T – 240 de 2018.

Del mismo modo, rogamos a las instancias pertinentes, **leer primero con acuciosidad y con interés y claridad, la normativa legal, jurídica y penal vigente, consagrada en el presente MANUAL DE CONVIVENCIA ESCOLAR, como herramienta de juicio y criterio en sus pertinentes deliberaciones,** y valoraciones, por lo cual los artículos de ley de infancia y adolescencia 1098 de 2006, la ley 1146º de 2007, Ley 124º de 1994, Ley 115º de 1994, Decreto Reglamentario 1860º de 1994, Ley 1335 de 2009, o Ley Antitabaco, Decreto 860º de 2010, Decreto 120º de 2010, Ley 1620 de 2013, Decreto Reglamentario 1965º de 2013, Decreto 1075 de 2015. Fragmentos de las diversas jurisprudencias y fallos de las altas cortes. Contenidas en el presente texto. Sentencias de La Corte Constitucional y Corte Suprema de Justicia, que dirimen el Debido Proceso, Ruta de Atención del Matoneo o Acoso Escolar y demás articulados de protección a la infancia, párrafos y notas especiales, que reposan en el presente texto, en su especial contexto y orden jurisprudencial de carácter específico que se requiere para brindar culto y estricto acato al debido proceso, y al principio de publicidad y taxatividad consagrado constitucionalmente como una garantía fundamental.

Todo lo anterior, como quiera que la presente nota, ha sido avalada por la comunidad en pleno, en asamblea de padres de familia, siendo la instancia superior en nuestra institución educativa, aun por encima del Consejo Directivo, y además, teniendo en cuenta, que el padre de familia, como acudiente de su prohijado o acudido(a), ha suscrito con su firma, la debida aceptación del presente MANUAL DE CONVIVENCIA ESCOLAR, y su contenido; y con ello, acepta, su contenido, sus directrices y cánones, las cuales, ha leído a integridad, y suscribe con su firma, en señal de acato en su totalidad, al igual que lo hizo, el estudiante.

Artículo 87 de ley 115 de 1994. Artículo 96 de ley 115 de 1994. Decreto 1075 de 2015, artículo 2.3.4.3

Adicional a lo anterior,

Nuestro manual de convivencia escolar, se ajusta en estricto acato y obediencia a lo señalado por el órgano de cierre en lo Constitucional, cuando señala:

***SENTENCIA DE CORTE CONSTITUCIONAL T – 565 DE 2013. Los manuales de convivencia deben ser respetuosos de los principios de legalidad y tipicidad de las faltas y las sanciones.***



# COLEGIO SAN PEDRO CLAVER

## MANUAL DE CONVIVENCIA ESCOLAR

C: Cd-006 - V: 00 – F: 11.24

*En consecuencia, los estudiantes solo deben ser investigados y sancionados por faltas que hayan sido previstas con anterioridad a la comisión de la conducta y, de ser ello procedente, la sanción imponible también debió haber estado provista en el ordenamiento de nuestra institución educativa. Estos principios implican, de suyo, la obligatoriedad que el manual de convivencia sea puesto a disposición para el conocimiento de los estamentos que, conforman la comunidad educativa.*

*El ejercicio de la potestad disciplinaria debe basarse en los principios de contradicción y defensa, así como de presunción de inocencia. El estudiante tiene derecho a que le sea comunicado el pliego de cargos relativo a las faltas que se le imputan, con el fin que pueda formular los descargos correspondientes, así como presentar las pruebas que considere pertinentes. Del mismo modo, las autoridades de nuestra institución educativa tienen el deber de demostrar suficientemente la comisión de la conducta, a partir del material probatorio, como condición necesaria para la imposición de la sanción. Finalmente, el estudiante sancionado debe contar con recursos para la revisión de las decisiones adoptadas. La Sala advierte que la jurisprudencia constitucional es unívoca en afirmar que el ejercicio de la potestad disciplinaria por parte de las autoridades de los establecimientos educativos debe:*

*(i) cumplir con los estándares mínimos del derecho sancionador; y (ii) actuar de forma armónica y coordinada con los propósitos formativos del servicio público educativo, por lo que no puede desligarse de un objetivo pedagógico definido.*

**Corte Constitucional, Sentencia T- 106 del doce (12) de marzo de dos mil diecinueve (2019). DERECHO A LA EDUCACIÓN.**

*Deberes de los estudiantes /REGLAMENTO EDUCATIVO-Cumplimiento. La educación como derecho fundamental conlleva deberes del estudiante, uno de los cuales es someterse y cumplir el reglamento o las normas de comportamiento establecidas por el plantel educativo a que está vinculado. Su inobservancia permite a las autoridades escolares tomar las decisiones que correspondan, siempre que se observe y respete el debido proceso del estudiante, para corregir situaciones que estén por fuera de la Constitución, de la ley y del ordenamiento interno del ente educativo.*

*DERECHO A LA EDUCACIÓN-Responsabilidad /DERECHO A LA EDUCACIÓN-Abandono voluntario del colegio. El deber de los estudiantes radica, desde el punto de vista disciplinario, en respetar el reglamento y las buenas costumbres, y en el caso particular se destaca la obligación de mantener las normas de presentación establecidas por el Colegio, así como los horarios de entrada, de clases, de recreo y de salida, y el debido comportamiento y respeto por sus profesores y compañeros. El hecho de que el menor haya tenido un aceptable rendimiento académico no lo exime del cumplimiento de sus deberes de estudiante. Es aún más grave que hubiera sido el estudiante por iniciativa propia el que se hubiera marginado de continuar sus estudios. Ver Sentencia T- 106 del doce (12) de marzo de dos mil diecinueve (2019). Ver: Sentencia No. T569 de 1994. Ver Sentencia T – 240 del veintiséis (26) de junio de 2018.*

**El derecho a la educación, en Colombia, según fallo de la Sala Plena de la Corte Constitucional Colombiana, NO OSTENTA CATEGORÍA DE UN DERECHO ABSOLUTO:**

**Corte Constitucional, Sala Plena. Sentencia C-284 de 2017**



# COLEGIO SAN PEDRO CLAVER

## MANUAL DE CONVIVENCIA ESCOLAR

C: Cd-006 - V: 00 - F: 11.24

### **Referencia: Expediente D-11681**

Magistrado Ponente (e.): IVÁN HUMBERTO ESCRUCERÍA MAYOLO. Bogotá D.C. tres (3) de mayo de dos mil diecisiete (2017).

La Sala Plena de la Corte Constitucional, en cumplimiento de sus atribuciones constitucionales y legales, profiere la siguiente

#### SENTENCIA:

**No obstante, lo anterior, es preciso anotar que el derecho a la educación no es absoluto**, porque si bien es cierto que en cumplimiento del principio de progresividad la mejora en la calidad del sistema educativo es una de las principales responsabilidades a cargo del Estado, la sociedad y la familia; también lo es que hay lugar a algunas limitaciones justificadas en la necesidad de garantizar otros principios.

En este sentido, la Corte ha considerado que las restricciones razonables que se impongan al ejercicio del derecho a la educación estarán justificadas en la medida en que se pretenda satisfacer otros principios de carácter constitucional y no se vulneren los componentes esenciales de la Carta.

Nota ACLARATIVA JURÍDICA, suministrada, socializada, avalada y respaldada por el Consejo Directivo de Nuestro Colegio, y socializada en reunión de asamblea general de padres de familia. Ver, además, con minuciosidad, artículos 87 y 96 de la ley 115 de 1994.

Adicional a lo anterior, la ley 2025 de 2020; ordena, que, la asistencia de los padres de familia, o acudientes, a las actividades de escuela de padres, será de carácter obligatoria, de acuerdo a los Artículos 10, 14, 17, 18, 20 numeral 1; 39; 41, numerales 8 y 9, Artículo 42 numeral 5, todos de la Ley 1098 de 2006, de Infancia y Adolescencia y artículo 25º del Código penal. Artículo 10, numeral 6 de ley 1620 de 2013. Y Patria Potestad, artículo 288 del Código civil. Así como lo exige también, la ley 2025 del 23 de julio de 2020. Traduce asistencia obligatoria y de excusa solamente excepcional, conforme lo indica la ley 2025 de 2020 en su artículo 4º en su parágrafo.

Desde ya, se indica que la sanción por inasistencia al taller escuela de padres de familia, será un trabajo manuscrito, conjunto entre padre y/o acudiente, en el tema relacionado en el taller escuela de padres de familia, que se haya convocado, para asistencia de carácter obligatorio.

De ser reiterativa la inasistencia, del padre de familia o acudiente, durante tres (3) ocasiones, sin excusa o justa causa, será motivo suficiente, para NO renovación de la matrícula, por presunto abandono. Art 20 numeral 1, de ley 1098 de 2006; y presunto maltrato infantil, en omisión, descuido y trato negligente, artículo 18 de ley 1098 de 2006. Violación a la Ley 2025 de 2020. Y violación al artículo 2.3.4.3 del decreto 1075 de 2015.

**CARLIN JANETH PENA CASTRO**  
RECTORA



# COLEGIO SAN PEDRO CLAVER

## MANUAL DE CONVIVENCIA ESCOLAR

C: Cd-006 - V: 00 – F: 11.24

### CONTENIDO

PRESENTACIÓN.....	07
<b>PERFIL INSTITUCIONAL</b>	
FINES Y FUNDAMENTOS.....	.09
DEFINICIÓN DEL PLANTEL .....	11
1. JUSTIFICACIÓN .....	12
2. PERFIL INSTITUCIONAL .....	19
3. RESEÑA HISTÓRICA.....	20
SÍMBOLOS INSTITUCIONALES .....	30
HORIZONTE INSTITUCIONAL .....	31
4. CAPÍTULO I: FUNDAMENTOS LEGALES.....	39
5. PROYECTO EDUCATIVO INSTITUCIONAL.....	62
6. CAPÍTULO II: DE LOS ESTUDIANTES.....	71
MATRICULA.....	71
REGLAS DE HIGIENE Y DE PRESENTACIÓN PERSONAL .....	94
UNIFORMES .....	95
DERECHOS & DEBERES DE LOS ESTUDIANTES .....	106
DEBERES Y COMPROMISOS DEL ESTUDIANTE.....	115
6.1 DE LAS FALTAS (FALTAS, LEVES; GRAVES; MUY GRAVES) .....	133
7. CAPÍTULO III: PROCEDIMIENTOS DE CONCERTACIÓN Y DEBIDO PROCESO. SOLUCION DE CONFLICTOS:.....	145
7.1 RUTA DE ATENCIÓN: SITUACIONES TIPO I .....	154
7.2 PROTOCOLO PARA SITUACIONES TIPO II.....	159
7.3 PROTOCOLO PARA SITUACIONES TIPO III.....	164
8. CAPÍTULO IV: DE LOS ACTOS SEXUALES ABUSIVOS .....	179
9. CAPÍTULO V: PROTOCOLO DISEÑADO PARA CASOS DE DROGAS, SUSTANCIAS, PROHIBIDAS, VAPER, CIGARRILLOS ELECTRONICOS Y CUALQUIER MÉTODO DE CONSUMO DE SUSTANCIAS PSICOACTIVAS .....	195
10. COMITÉ DE CONVIVENCIA ESCOLAR .....	205
11. 1 RUTA DE ATENCIÓN – MATONEO O ACOSO ESCOLAR.....	211
12. CAPÍTULO VI: INFRACCIONES ADMINISTRATIVAS, SANCIONES E INCENTIVOS .....	217
13. CAPÍTULO VII: DE LOS PROFESORES.....	221
14. CAPÍTULO VIII: DE LOS PADRES DE FAMILIA. ....	228
14.1 ESCUELA PARA FAMILIAS .....	237
15. CAPÍTULO IX: PROCEDIMIENTO QUE LOS EDUCANDOS, PADRES Y ACUDIENTES DEBEN SEGUIR EN SUS RECLAMOS. DEFINICIONES. (PQRS).....	231
16. CAPÍTULO X PROCEDIMIENTOS QUE LOS EDUCANDOS, PADRES Y ACUDIENTES DEBEN SEGUIR EN SUS RECLAMOS.....	240
17. CAPÍTULO X: PROCEDIMIENTOS PARA ESCOGENCIA DE VOCEROS DEL GOBIERNO ESCOLAR.....	243



# COLEGIO SAN PEDRO CLAVER

## MANUAL DE CONVIVENCIA ESCOLAR

C: Cd-006 - V: 00 – F: 11.24

---

18. CAPÍTULO XI: QUE OFRECE LA INSTITUCIÓN .....	251
19. CAPÍTULO XII: DE LA EVALUACIÓN DE LOS APRENDIZAJES .....	260

COPIA CONTROLADA



# COLEGIO SAN PEDRO CLAVER

## MANUAL DE CONVIVENCIA ESCOLAR

C: Cd-006 - V: 00 – F: 11.24

### PRESENTACIÓN

El presente manual de convivencia constituye un acuerdo de voluntades entre todos los estamentos de la comunidad, que conscientes de la necesidad de unas reglas claras que armonicen las interrelaciones sociales dentro de nuestro Colegio: “SAN PEDRO CLAVER”, TULUÁ, DEPARTAMENTO DEL VALLE DEL CAUCA; quienes se dieron a la tarea de pensar y establecer, las conductas básicas de vida, que se plasman en su cuerpo de contenidos dentro del presente texto. Como acuerdo de voluntades tiene la virtud de congregar de manera universal, a su pleno conocimiento, a la indiscutible sujeción, observancia y acatamiento a sus disposiciones, única forma de que sea lo que se quiere: *“El marco institucional que regule la vida en comunidad, como ejemplo de un proceder integro e integral”*.

En el seno del hogar, es en donde ha de empezar la educación del niño. Allí con sus padres como principales maestros, debe aprender sus primeras lecciones de respeto, solidaridad, servicio, tolerancia y responsabilidad. El éxito o su decadencia futura al interior de la sociedad, será determinada por los valores morales, adquiridos por los niños durante sus primeros años de edad.

Teniendo en cuenta, los principios de la nueva Constitución y La Ley de Infancia y Adolescencia, y demás normas aplicables a los menores de 18 años de edad, la comunidad educativa de Nuestro Colegio: “SAN PEDRO CLAVER”, TULUÁ, VALLE DEL CAUCA; ha sentido, la necesidad de elaborar, el presente manual de convivencia escolar, que permita un ambiente óptimo para el desarrollo armonioso de todas las facultades del educando. Este presente manual de convivencia, emerge, como el conjunto de normas y principios que regulan las relaciones interpersonales de la comunidad educativa.

Éste texto, contiene entonces, la síntesis del Horizonte Institucional: la filosofía del Colegio, su misión y su visión, principios organizacionales, las orientaciones pedagógicas, fines y objetivos educativos, y las disposiciones que regulan, las relaciones entre los diferentes estamentos comunitarios, aspectos que se hallan contenidos en el Proyecto Educativo Institucional (P.E.I.) Instrumento y estrategia que gobierna y posibilita el desarrollo curricular y académico integral, así como los cánones comportamentales y los estímulos y sanciones, derivadas de la estricta armonía con las normas jurídico legales vigentes y aplicables a los adolescentes mayores de 14 años y a los padres de los menores de 14 años de edad, que acuden a violentar éste canon de comportamiento consensuado.

Nuestro empeño permanente, consiste en que la oferta educativa de nuestro: “COLEGIO SAN PEDRO CLAVER”, TULUÁ, VALLE DEL CAUCA; encarne como principios los siguientes:

- 1- Una educación humana, que apunte a la formación integra e integral del educando, con especial énfasis en su conjunto espiritual, capaz de considerar a los niños y jóvenes en todas sus dimensiones antropológicas, académicas y cognitivas, y que por lo tanto, se preocupe por el acompañamiento y orientación permanentes a cada educando, a fin de que construya un proyecto de vida que lo convierta en un hombre o mujer exitosos, felices y útiles a la sociedad Colombiana a través de su inmejorable ejemplo y testimonio de vida, como un reflejo de una educación integral, que forma en el educando, un ser integro que aporte a su





# COLEGIO SAN PEDRO CLAVER

## MANUAL DE CONVIVENCIA ESCOLAR

C: Cd-006 - V: 00 - F: 11.24

familia, a su entorno y que dinamice un proceder digno y responsable, además de respetuoso con las normas, desarrollando una vida honesta, transparente en humildad, y conciencia de su capacidad de liderazgo.

2- Formar, un educando, cuya vivencia del respeto, la colaboración y la solidaridad, sea su diario proceder. Entendemos que la única forma de desarrollo sostenible se logra en sociedad, trabajando en equipo de manera colaborativa con enfoque hacia el avance de todos, con el respeto por la singularidad, la individualidad y las capacidades personales, que sumadas en el conjunto y bajo esquemas de responsabilidad individual y colectiva, permiten el avance comunitario, en aras del éxito personal y de comunidad, trazado con matices preeminentes de un ser espiritual, respetuoso de los demás y de sí mismo, como ciudadano ejemplar.

3- Brindar, el desarrollo de una Pedagogía Activa: El docente y el mismo educando, deben tener una permanente preocupación por la exploración de caminos, estrategias y acciones que faciliten los aprendizajes con sentido y aplicación en la vida, en aquello que hoy se denomina: *“Aprender a Aprender, Aprender a Hacer y Aprender a Ser”*.

**Los primeros**, como educadores, harán de su Pedagogía una dinámica de investigación educativa permanente y **los segundos**, como estudiantes, una disposición y unas actitudes constantes de avance y mejoramiento integral de sus vidas, contribuyendo a su autoformación con los aportes de maestros y de sus padres, desde una estrategia de trabajo metacognitivo y de aprendizaje autónomo, que no deja de lado, el proceder exitoso, en la vida de cada uno de los roles que se desempeñan en nuestro: “COLEGIO SAN PEDRO CLAVER”, TULUÁ, VALLE DEL CAUCA.

Materializando el ejemplo del ciudadano que aporta a la sociedad, que debe ser vórtice transformador de vidas.

Estos tres principios, serán nuestra guía, y su alcance será posible en la medida en que podamos brindarle vida al presente Manual de Convivencia, y lo incorporemos como parte fundamental en nuestro cotidiano desempeño.

### CONCEPTO

El presente Manual de Convivencia Escolar, es la guía de Convivencia de nuestro: “COLEGIO SAN PEDRO CLAVER”, TULUÁ, VALLE DEL CAUCA; en el cual, se presentan las características y expresiones de la persona que quiere y está en disposición de auto formarse integralmente, con un alto sentido espiritual y de acato a las normas, además de valores, principios, moral e inmejorable desempeño curricular y académico. Este documento está conformado por los siguientes contenidos:

(I) Filosofía, (ii) Perfiles, (iii) Deberes y derechos de los y las estudiantes, (iv) Docentes, (v) Padres de familia, (vi) Administrativos y (vii) Gobierno escolar.



# COLEGIO SAN PEDRO CLAVER

## MANUAL DE CONVIVENCIA ESCOLAR

C: Cd-006 - V: 00 – F: 11.24

Estos estatutos constituyen un espacio importante para el ejercicio de la participación democrática de los miembros de la comunidad educativa. **Por lo tanto, el Manual de Convivencia, representa un acuerdo colectivo, que expresa todos y cada uno de los compromisos que se asumen entre las partes activas del proceso educativo;** roles que asumen cada uno de los miembros de esta Comunidad, con el objetivo primordial de crear y favorecer un ambiente propicio para el desarrollo de la personalidad y la Convivencia dentro del respeto propio y el respeto por los demás.

### FINES Y FUNDAMENTOS

¿Qué es el Manual de Convivencia?

Para nuestra institución educativa, el Manual de Convivencia Escolar, representa el Canon de comportamiento, ejemplo y proceder recto de todos y cada uno de los miembros que componen nuestra institución, demostrando identidad, carácter, liderazgo, y sometimiento a las normas y a la disciplina, a través de todas sus acciones y comportamientos, conscientes de que su desempeño, es ejemplo vital en la cotidianidad de todos los miembros de la comunidad; su objetivo fundamental, consiste en reconocer y plasmar una identidad y un proyecto de vida muy propios:

***“el testimonio de vida en referencia de la imagen de un(a) ciudadano(a) ejemplar que lidera y guía con visión de futuro”.***

**El presente Manual**, nos proporciona unos principios generales de los que se derivan lógicamente las normas y los procedimientos a seguir en los diferentes casos comportamentales negativos, que puedan presentarse, permitiéndonos una mejor integración y una mayor eficiencia en el quehacer educativo, además de brindar estricto cumplimiento a los lineamientos de ley pertinentes al ámbito legal y educativo que nos compete como institución y como servicio que a su vez, constituye un derecho fundamental, sometido a normas y directrices, como derecho - deber.

**El presente Manual**, por último, contiene el compromiso claro de todos los miembros de la comunidad educativa (*educandos, educadores, padres de familia, o acudientes de los educandos, los egresados, directivos docentes y demás personal administrativo, y representantes de los ex estudiantes y de la sociedad productiva*); **compromiso fundamentado en el derecho a la educación como un: DERECHO-DEBER.**<sup>1</sup>

Tal y como ha sido reiteradamente plasmado en la Jurisprudencia de la Corte Constitucional, como linderos a seguir en ése respecto, que enmarcan así, la responsabilidad y la disciplina, como el norte a seguir en nuestras actuaciones como comunidad, a través de un ejemplo y virtud, asumida y que cobra vida en nuestra

<sup>1</sup> **Decreto 1075 de 2015. ARTÍCULO 2.3.5.3.2. Lineamientos generales para la actualización del Manual de Convivencia.** Los establecimientos educativos oficiales y no oficiales deberán asegurarse de que, en el Manual de Convivencia, y respecto del manejo de los conflictos y conductas que afectan la convivencia escolar y los derechos humanos, sexuales y reproductivos, y para la participación de la familia de que trata el artículo 22 de la Ley 1620 de 2013, se incluyan como mínimo los siguientes aspectos: Por parte del Comité Escolar de Convivencia.

a) Liderar el ajuste de los manuales de convivencia, conforme a lo establecido en el artículo 21 de la Ley 1620 de 2013 y en el Capítulo 3 del presente Título;



# COLEGIO SAN PEDRO CLAVER

## MANUAL DE CONVIVENCIA ESCOLAR

C: Cd-006 - V: 00 – F: 11.24

- b) Proponer políticas institucionales que favorezcan el bienestar individual y colectivo, que puedan ser desarrolladas en el marco del Proyecto Educativo Institucional (PEI), atendiendo a lo dispuesto en el artículo 73 de la Ley 115 de 1994;
- c) Liderar el desarrollo de iniciativas de formación de la comunidad educativa en temáticas tales como derechos humanos, sexuales y reproductivos, sexualidad, competencias ciudadanas, desarrollo infantil y adolescente, convivencia, y mediación y conciliación, para fortalecer el Sistema Nacional de Convivencia Escolar;
- d) Fortalecer la implementación y evaluación de proyectos pedagógicos de educación para la sexualidad y construcción de ciudadanía desde que correspondan a las particularidades socioculturales del contexto en el que se encuentra el establecimiento educativo. Estos proyectos deben garantizar el derecho que tienen niñas, niños y adolescentes de recibir información fundamentada en evidencia científica con el fin de que, progresivamente, vayan desarrollando las competencias que facilitan la toma de decisiones autónomas frente al ejercicio de la sexualidad y la realización de proyectos de vida;
- e) Articular el diseño, implementación, seguimiento y evaluación de proyectos para el desarrollo de competencias ciudadanas orientados a fortalecer un clima escolar y de aula positivos que aborden como mínimo temáticas relacionadas con la clarificación de normas, la definición de estrategias para la toma de decisiones, la concertación y la negociación de intereses y objetivos, el ejercicio de habilidades comunicativas, emocionales y cognitivas a favor de la convivencia escolar, entre otros; f) Generar mecanismos y herramientas para que el desarrollo de competencias ciudadanas y la formación para el ejercicio de los derechos humanos, sexuales y reproductivos se lleve a cabo de manera transversal en todas las áreas obligatorias y fundamentales del conocimiento y de la formación establecidas en el proyecto educativo institucional.

PARÁGRAFO. Los establecimientos educativos deben implementar los proyectos pedagógicos conforme a los parámetros dispuestos en el artículo 20 de la Ley 1620 de 2013, dentro del marco de lo establecido en los artículos 14, 77, 78 y 79 de la Ley 115 de 1994. (Decreto 1965 de 2013, artículo 36).

Institución Educativa; en todas sus actividades académicas, curriculares, cotidianas y diarias convivenciales, metacognitivas, socio-culturales y externas en comunidad, que van de la mano de una vivencia extraordinaria y sencilla a la vez, del respeto por la diferencia, y la convivencia pacífica.

### ¿PARA QUÉ SIRVE EL MANUAL DE CONVIVENCIA?

Toda institución educativa, debe poseer unas normas claras que permitan su funcionamiento y que faciliten las acciones que emprenda para la consecución de los logros propuestos.

Por ello, es indispensable que la comunidad conozca, concerte, promueva y acate las normas mínimas de convivencia, disciplina y fraternidad en el ámbito escolar. Que se elabore, un documento en el cual, se consignen, los canales y los procedimientos que se han de utilizar para el manejo adecuado de las diversas situaciones, facilitando la realización de las diversas actividades y la vida misma dentro de nuestra institución educativa, en un ambiente de respeto, convivencia y entendimiento mutuos.

Las normas, los procedimientos, la prevalencia de los derechos y el cumplimiento de los deberes son las bases que nos permitirán, la consecución de las metas y los ideales que nos hemos fijado de manera consensuada, respetuosa y taxativa, y por consiguiente, del crecimiento y maduración humana e integral a que aspiramos todos los miembros de ésta comunidad educativa, ya que son pilares de nuestro énfasis; **de tal forma que para el presente Manual de convivencia, en armonía y obediencia con el artículo 7º de la ley de Infancia 1098 de 2006, los educandos son considerados individuos de derechos; y también como lo consigna el artículo 15º de la misma ley 1098 de 2006, serán sujetos de deberes. Ver, además, artículos 17, 18, 19 y 21 de ley 1620 de 2013 y ver artículo 2.3.5.3.2 del decreto 1075 de 2015.**



# COLEGIO SAN PEDRO CLAVER

## MANUAL DE CONVIVENCIA ESCOLAR

C: Cd-006 - V: 00 – F: 11.24

### OBJETIVOS DEL MANUAL DE CONVIVENCIA.

El presente texto de manual de convivencia escolar, busca:

- a) Lograr una educación que permita el desarrollo de niños, niñas y adolescentes enmarcados dentro del principio: “Formamos con responsabilidad y libertad humana”.
- b) Fomentar, la práctica de principios de comportamiento social, respeto mutuo, reconocimiento de derechos humanos, cuidado a la naturaleza, respeto hacia los bienes comunes y ajenos, aceptación de las ideas de los demás, tolerancia y en resumen criterios de buena conducta dentro y fuera de nuestra institución educativa.
- c) Crear un ambiente adecuado, en el cual, todos los miembros de la comunidad, tomen conciencia de sus deberes y derechos, los asuman con responsabilidad y permitan un adecuado ambiente que corresponda a los principios y objetivos de nuestra institución educativa.

El cumplimiento cabal de las obligaciones éticas fundamentales de cualquier establecimiento educativo, consignadas en el código de la infancia y la adolescencia 1098 de 2006, en su artículo 43 en especial:

*“...Garantizar a los menores el pleno respeto a su dignidad, vida, integridad física y moral dentro de la convivencia escolar. Para tal efecto deberán:*

- a) *Formar niños, niñas y adolescentes en el respeto por los valores fundamentales de la dignidad humana, los derechos humanos, la aceptación, la tolerancia hacia las diferencias entre personas. Para ello deben inculcar un trato respetuoso y considerado hacia los demás especialmente hacia quienes presentan discapacidades, especial vulnerabilidad o capacidades sobresalientes.*
- b) *Proteger eficazmente a los niños, niñas y adolescentes contra toda forma de maltrato, agresión física o psicológica, humillación, discriminación o burla de parte de los demás compañeros y/o profesores.*
- c) *Establecer en sus reglamentos los mecanismos adecuados de carácter disuasivo, correctivo y reeducativo para impedir la agresión física o psicológica, los comportamientos de burla, desprecio y humillación hacia los niños, niñas y adolescentes con dificultades en el aprendizaje, en el lenguaje o hacia niños, niñas y adolescentes con capacidades sobresalientes o especiales.”*

Y los consignados en el artículo 21 de la ley 1620 de 2013, en especial:

*“...identificar nuevas formas y alternativas para incentivar y fortalecer la convivencia escolar y el ejercicio de los derechos humanos, sexuales y reproductivos de los estudiantes, que permitan aprender del error, respetar*



# COLEGIO SAN PEDRO CLAVER

## MANUAL DE CONVIVENCIA ESCOLAR

C: Cd-006 - V: 00 – F: 11.24

*la diversidad, dirimir los conflictos de manera pacífica, así como de posibles situaciones y conductas que atenten contra el ejercicio de sus derechos.”<sup>1</sup>*

### DEFINICIÓN DEL PLANTEL.

El Colegio: “SAN PEDRO CLAVER”, es una institución de carácter **PRIVADA** mixta, que brinda educación en los niveles de preescolar, básica primaria, básica secundaria y media, en la jornada de la mañana, con CALENDARIO A.

El Colegio basa su actividad pedagógica y educativa en los valores del **AMOR** que permite la afinidad entre las personas, la **RESPONSABILIDAD** como una decisión personal hacia la construcción de seres competentes para la vida, la **FRATERNIDAD** que nos permite interactuar como hermanos para las buenas relaciones humanas y la **SOLIDARIDAD** como un sentimiento de unidad fundamentada en el bienestar del otro.

---

### 1. JUSTIFICACIÓN

La constitución política de Colombia en sus artículos 41 al 45, 67, y 68, 85, 86 consagra, que se fomente las prácticas democráticas para el aprendizaje de los principios y valores de la participación ciudadana.

La ley 115ª general de Educación del 8 de febrero de 1994, establece, la obligatoriedad de generar y aplicar un Manual de Convivencia en las Instituciones Educativas dentro del cual, se definan los derechos y deberes de todos los miembros de la Comunidad Educativa.

El Consejo Directivo de nuestro: “COLEGIO SAN PEDRO CLAVER”, TULUÁ VALLE DEL CAUCA; ante la necesidad de involucrar en el proceso educativo a todos sus miembros, en forma participativa, **convocó a Padres de familia, educandos, y trabajadores en general, para precisar el contenido de las pautas de convivencias social y formación integral, contenidas en el presente Manual de Convivencia Escolar, y realizar, los pertinentes ajustes de acuerdo a las necesidades e intereses de todos sus integrantes.**

Después de leído y analizados los aportes de cada uno de los actores y representantes de la comunidad en general, se procedió a reestructurar el presente Manual de Convivencia Escolar, bajo los derroteros consensuables y objeto de regulación, integrando criterios claros y precisos, que permitan una convivencia armónica.

---

<sup>1</sup> **NOTA ACLARATORIA:** Acogiéndonos al artículo 87 de la ley general de educación, 115 de 1994, **se manifestará, la aceptación del presente manual de convivencia, con la firma de la matrícula como un contrato de prestación de servicios contractuales.** Los padres de familia y el educando al firmar la matrícula; lo están aceptando en todo su articulado.



# COLEGIO SAN PEDRO CLAVER

## MANUAL DE CONVIVENCIA ESCOLAR

C: Cd-006 - V: 00 – F: 11.24

NUESTRO: colegio es una entidad educativa, que forma a sus educandos en los valores, los principios, la moral,<sup>2</sup> el respeto, la cultura, la ciencia y la técnica, la disciplina y el amor propio, así como el respeto por ellos y ellas mismos(as), el respeto por las normas jurídico – legales, y una sana convivencia que los encamine para una vida exitosa en la sociedad.

De allí la importancia del presente Manual de Convivencia, **el cual se elaboró con la participación de todos y cada uno de los representantes de la comunidad educativa, los padres de familia, y el conjunto integral de los demás actores;** por lo tanto el proceso de enseñanza-aprendizaje, se orienta hacia la formación espiritualmente integral y académicamente integra del educando; proponiendo actividades que conlleven a lograr, los objetivos propuestos con el fin de establecer normas claras de comportamiento, para que los diferentes estamentos de nuestra institución tengan una guía en la valoración de las interrelaciones escolares.

---

**Reconociendo los deberes y derechos que les corresponde, a todos los estamentos y a cada uno de los actores dentro de su rol en el proceso educativo integral que propone nuestra institución educativa.**

A través de nuestra condición de educación PRIVADA en CALENDARIO A, que hace especial énfasis en una formación académica, acorde a las necesidades de nuestros días.

De esta forma, el presente Manual de Convivencia, no solo ayuda al educando a desempeñarse y adaptarse en su círculo escolar, sino también a un contexto psicosocial, meta espiritual y cognitivo, alejado de la imitación irracional, y que propende a regular, las bases actitudinales y comportamentales dentro de una disciplina y comportamiento psicosocial y socio jurídico que permita a los educandos, el aprendizaje pertinente para acatar las normas y aprender a convivir en sociedad.

Logrando este propósito, a través del acatamiento, de los cánones mínimos de convivencia pacífica dentro del ámbito escolar, que favorezcan su inclusión a la sociedad en un(a) ciudadano(a) respetuoso(a) de la ley y de las mínimas normas convivenciales en sociedad, que maneja un discurso integral, y un proceder ejemplar, que le encamina, a convertirse en un ciudadano o ciudadana de éxito.

---

<sup>2</sup> Expediente: D-11576 Sentencia: C-113 de 2017. Tema: Asociación y reunión de menores de edad. Los niños, niñas y adolescentes tienen derecho de asociación y reunión sin más limitación que la ley, las buenas costumbres, la salubridad física o mental y el bienestar del menor. Consideran los demandantes que recurrir al concepto indeterminado de “las buenas costumbres” como límite al libre ejercicio del derecho de asociación y reunión por parte de niños, niñas y adolescentes, quebranta los artículos 2, 16, 20, 38, 44 y 45 de la Carta Política. La Corte concluyó que la restricción cumple una finalidad legítima e imperiosa consistente en garantizar el interés superior del menor y, que la misma resulta adecuada o idónea para tal objeto. Preciso que es necesaria, dado que abarca conductas con relevancia para el derecho en un marco específico de aplicación y que es proporcional en sentido estricto, teniendo en cuenta el alcance de los principios de dignidad humana e interés superior del menor de 18 años. Considero, que bajo el entendimiento de “las buenas costumbres” se hace referencia a “moral social”. Es decir, que la indeterminación es constitucionalmente admisible o aceptable. Norma demandada: Artículo 32 (p.). Decisión: Declarar exequible el enunciado “las buenas costumbres” del artículo 32 de la Ley 1098 de 2006, “por la cual se expide el Código de la Infancia y la Adolescencia”, bajo el entendido en que “buenas costumbres” significa lo que la Corte Constitucional ha comprendido por “moral social”.



# COLEGIO SAN PEDRO CLAVER

## MANUAL DE CONVIVENCIA ESCOLAR

C: Cd-006 - V: 00 – F: 11.24

“COLEGIO SAN PEDRO CLAVER”.  
TULUÁ, VALLE DEL CAUCA.

### DEBER DE CUIDADO.

ESTABLECIMIENTO EDUCATIVO - Responsabilidad frente a los estudiantes / CENTRO EDUCATIVO - Deber de custodia de los estudiantes / RESPONSABILIDAD DEL ESTADO - Calidad de los educandos / OBLIGACION DE CUIDADO - Centro educativo Sobre las instituciones educativas recae la responsabilidad por los daños que sus estudiantes sufran u ocasionen a terceros cuando se encuentran bajo la tutela de las directivas y docentes del establecimiento educativo, bien sea en sus propias instalaciones o por fuera de las mismas; pero al mismo tiempo, considera necesario resaltar que la justificación para la existencia de esta responsabilidad, se halla en el hecho de que en los establecimientos educativos escolares, normalmente se forman y educan personas menores de edad, quienes por esta sola circunstancia se encuentran expuestas a muchos riesgos, toda vez que carecen de la madurez y buen criterio necesarios para regir sus actos y, en consecuencia, pueden incurrir en actuaciones temerarias, imprudentes, de las que se pueden derivar daños para sí mismos o para terceros; es por eso que el artículo 2347 del Código Civil establece que “... los directores de colegios y escuelas responden del hecho de los discípulos mientras están bajo su cuidado, situación que sólo puede predicarse, precisamente, de quienes efectivamente requieran de ese cuidado. El análisis de la responsabilidad de los establecimientos e instituciones educativas debe hacerse teniendo en cuenta la calidad de los educandos que hacen parte de los mismos, toda vez que no puede ser igual la relación de dependencia y subordinación que existe entre profesores adultos y estudiantes menores de edad, que la existente entre personas todas mayores de edad, que se encuentran en ese proceso de aprendizaje, a nivel escolar o superior. FUENTE FORMAL: CODIGO CIVIL - ARTICULO 2347 NOTA DE RELATORIA: Responsabilidad de los centros educativos, Consejo de Estado, Sección Tercera, sentencias del 7 de septiembre de 2004, exp. 14869, C.P. Nora Cecilia Gómez Molina y del 18 de febrero de 2010, exps. 17533 y 17732, C.P. Mauricio Fajardo Gómez.

### RESOLUCIÓN NÚMERO 054 DE NOVIEMBRE 29 DE 2024.

Por la cual se adopta el Manual de Convivencia Escolar, para el año de 2025. La Rectora, como Representante Legal de la Comunidad Educativa, y el Consejo Directivo como instancia superior de nuestro: “COLEGIO SAN PEDRO CLAVER” TULUÁ; en uso de sus atribuciones Legales y;

### CONSIDERANDO

1. Como fundamento principal en nuestro pilar jurídico, que la actual Constitución Política de Colombia, en su Artículo 67, consagra la educación como un derecho fundamental de la persona, con la función de formar a los ciudadanos en respeto a los derechos humanos, a la paz y en función de la democracia; y que su artículo 68 superior, indica que los padres pueden elegir, la educación que desean para sus hijos, y que el artículo 87 de la ley 115 de 1994, señala que al firmar el manual de convivencia escolar, los padres están aceptando el mismo. Que, además, los Artículos 73 y 87 de la Ley General de Educación, Ley 115 de 1994, establecen el uso del Manual de Convivencia para todos los centros educativos. (Ver: Artículo 2.3.3.1.4.4 Decreto 1075 de 2015).



# COLEGIO SAN PEDRO CLAVER

## MANUAL DE CONVIVENCIA ESCOLAR

C: Cd-006 - V: 00 - F: 11.24

Y que, a su vez, en el literal c del Artículo 144 de la misma Ley 115 de 1994; señala como función del Consejo Directivo, la adopción del Manual de Convivencia de conformidad con las normas actuales vigentes, lo cual se encuentra reglamentado en el Artículo 23 del Decreto 1860 de 1994 y también acorde al (Artículo 2.3.3.1.5.6 Decreto 1075 de 2015). Aunado a ello, el numeral 7 del Artículo 14 del Decreto 1860 de 1994, incluye el Manual de Convivencia Escolar en el Proyecto Educativo Institucional, a voces también del (Artículo 2.3.3.1.4.1 Decreto 1075 de 2015). Y que seguidamente, el Artículo 17 del Decreto 1860 de 1994, reglamenta el contenido del Manual de Convivencia, sin perjuicio de aquellos otros temas que tengan relación con los derechos y obligaciones de los diferentes estamentos de la Comunidad Educativa y los procesos que garanticen la sana convivencia escolar.

Entre otros, las normas aplicables a los mayores de 14 años de edad como Código de Policía, Código Penal, Código de la Infancia y Adolescencia y demás normas aplicables. De otro lado, la Ley 1620 del 15 de marzo de 2013 y su Decreto reglamentario 1965 del 11 de septiembre de 2013, ordenan y exigen, la inclusión de normas, procesos y procedimientos dirigidos a la sana convivencia escolar y el respeto por los derechos humanos, sexuales y reproductivos de los estudiantes, acorde ello, al (Artículo 2.3.5.1.1 Decreto 1075 de 2015).

Y finalmente, recordando que la Sentencia Ratio T - 478 de 2015, (Caso Sergio Urrego), ordenó la revisión de los Manuales de Convivencia, en el sentido de incorporar nuevas formas y alternativas para incentivar y fortalecer la convivencia escolar, para promover, el pleno respeto de la orientación sexual y de género de los estudiantes, manteniendo el especial cuidado que exigen los menores de 14 años de edad, a voces del artículo 209 del Código Penal, y normas afines.

Que es deber de la Comunidad Educativa brindar cumplimiento y aplicación a la ley de manera inexcusable y estricta en lo referente a las normas, leyes, decretos y los Derechos del Universales del Niño, los acuerdos Internacionales de protección de la Infancia, las directrices de la Constitución de 1991; tener en cuenta las disposiciones de la Ley 1098 del 8 de noviembre de 2006, Ley de Infancia y la adolescencia; La Ley 115 del 8 de febrero de 1994; Ley 087 de 1993; Ley 734 de 2002, Ley 1278 de 2002; Decreto 1883 de 2002; Decreto 3011 de 1997; Decreto 1860 de 1994; Ley 715 de 2002; Decreto 1850 de 2002; Decreto 3020 de 2003; Decreto 3055 de 2002; Ley 1014 del 26 de enero de 2006 de fomento a la cultura del emprendimiento; y demás reglamentaciones vigentes como el Código del Menor, Artículos 320 a 325; y decreto 1290 del 16 de abril de 2009; Ley 1620 de 2013 y su Decreto Reglamentario 1965º de 2013. Decreto 3011 de 1997, en lo relativo a la Educación para adultos; Resolución 2565 del 24 de octubre de 2003, **Decreto 1470 de 2013 y Decreto 1421 de 2017, Decreto 1075 de 2015.**

1. En la medida de la capacidad de infraestructura; idoneidad y experticia de los educadores y del equipo interdisciplinario de Nuestro Colegio Privado, y siempre que NO riña con el artículo 44 numeral 4 y 5 de ley 1098 de 2006 y demás, afines 18; 20 numeral 1 y 47 de ley 1098 de 2006. En lo relativo a la Inclusión de educandos con NEE. Pues se debe estricto acato a la ley, antes que a los decretos y a la jurisprudencia Y se





# COLEGIO SAN PEDRO CLAVER

## MANUAL DE CONVIVENCIA ESCOLAR

C: Cd-006 - V: 00 – F: 11.24

debe sometimiento a la decisión, intervención, análisis y actuación, del comité interdisciplinario, para dichos temas. Ver: Corte Constitucional, Sentencia T - 532 del 18 de diciembre del año de 2020.

2. Que se debe dotar a nuestro: “COLEGIO SAN PEDRO CLAVER” TULUÁ; de un Instrumento armónico e integral en lo legal, que contemple los criterios de convivencia, principios de dignidad, respeto a sus semejantes y al bien ajeno, responsabilidad e identidad de los principios de la disciplina y en pertinencia a la filosofía de nuestra Institución educativa, el acato a las disposiciones del Plantel y a la vez se fijen estímulos para una formación Integral, respetando los derechos y promoviendo los deberes para una sana convivencia integral. Brindando estricto cumplimiento a la ley 1098 de 2006, de infancia y adolescencia en sus artículos 15, 18, 19 y también a los artículos 41, 42, 43, y 44 principalmente.

3. Que tanto los educandos, como Padres de Familia, Docentes y demás actores del rol educativo integral que promovemos, deben tomar conciencia de su responsabilidad de contribuir al desarrollo eficaz de los objetivos de nuestra Institución educativa, en pro de la comunidad, y, por ende, deben comprometerse de manera irrenunciable e inexcusable en el proceso educativo. Que es necesario reconocer, los derechos y deberes que le corresponden a todos y cada uno de los integrantes de la comunidad educativa, para velar por el obligatorio cumplimiento de éstos.

Brindando cumplimiento a la ley 1098 de 2006, y a los artículos mencionados en el anterior numeral 2, y brindando inexcusable cumplimiento a los artículos 25 y 209 del código penal colombiano -Ley 599- de 2000, especialmente en lo referente a la protección de los **menores de 14 años escolarizados**, en nuestra institución educativa.

4. Que nuestro: “COLEGIO SAN PEDRO CLAVER” TULUÁ; debe procurar por el bienestar y formación de los educandos y velar por su vida, Integridad, su dignidad, su sano desarrollo y su ejemplar comportamiento en comunidad, además del cumplimiento en el área educativa, y de su integral formación en las áreas Tecnológica, cognitiva y científica, su pleno desarrollo en el área tanto física, como Psicológica, emocional, social y moral, fijando normas que así lo garanticen. Brindando especial cumplimiento a la ley 1098 de 2006, de infancia y adolescencia en sus artículos 41, 42, 43 y 44.

5. Que se debe buscar el cumplimiento de los fines y objetivos educativos, el carácter y formación en disciplina y respeto, dignidad y liderazgo, y el ejemplo moral y fundamental que espera la sociedad actual, los principios antropológicos-psicológicos, epistemológicos, sociales, democráticos y axiológicos del P.E.I. (*Proyecto Educativo Institucional*). Brindando cumplimiento al Decreto reglamentario 1860 de 1994 en lo pertinente al modelo educativo. Decreto 1075 de 2015.

6. Que se deben precisar los mecanismos de participación democrática. Brindando así estricto cumplimiento a los Artículos 31 y 32 de la ley 1098 de 2006, de infancia y adolescencia. **Que nuestro Consejo Directivo**, como órgano de representación de los estamentos de La Comunidad educativa, (*La Rectora, Los*



# COLEGIO SAN PEDRO CLAVER

## MANUAL DE CONVIVENCIA ESCOLAR

C: Cd-006 - V: 00 – F: 11.24

educandos, Ex - estudiantes, Padres de Familia, Docentes y Sector Productivo), conforman la instancia superior del Gobierno Escolar en nuestro “COLEGIO SAN PEDRO CLAVER” TULUÁ.

Órgano, que solo es superado en última instancia, según lo establece, la Ley 115 de 1994, por la asamblea de padres de familia, en pleno.

7. Este manual de convivencia escolar, contiene para 2025; los anexos pertinentes del P.E.I., currículo, plan de estudios y SIEE, para que se desarrollen los demás ajustes, dirigidos a brindar licitud, legalidad, y ajuste armonioso con la actual situación de pandemia, y por ello, de NO presencialidad, o de P.A.T. (Presencialidad Asistida por Tecnologías). Validando de manera lícita, legal y oportuna, los grados de los educandos de grado once, en educación híbrida transitoria o P.A.T.

8. **Que el Contenido del presente Manual de Convivencia Escolar, es fruto de la concertación democrática y armónica de los diferentes planteamientos formulados por los representantes de toda la Comunidad Educativa:** Directivos, Docentes, Educandos, Padres de Familia, Personal Administrativo, de Servicios Generales y Comunidad educativa en general, en cumplimiento de los artículos 17, 18, 19, 21 y 22, de ley 1620 de 2013, y decreto 1075 de 2015; aprobado en Consejo Directivo según acta NO. **Noviembre de 2024. RESUELVE:**

**PRIMERO: Derogar, todos los anteriores Manuales de Convivencia.**

**SEGUNDO:** Adoptar el presente Reglamento y/o Manual de Convivencia Escolar, en el cual, taxativamente se introducen los criterios que rigen la vida diaria dentro de la Comunidad Educativa, de nuestro: “COLEGIO SAN PEDRO CLAVER” TULUÁ.

**TERCERO:** Este Reglamento y/o Manual de Convivencia será revisado constantemente, para efectuar los ajustes necesarios, adiciones o reformas, y demás cambios necesarios, cuando se estime pertinente en estricto acato y obediencia a la jurisprudencia legal vigente, a las normas en educación que emerjan a futuro, y a los cambios socio-jurídicos que propendan por el bienestar de nuestra comunidad educativa, como lo ordena el Decreto 1075 de 2015. Artículo 2.3.5.3.2. Lineamientos generales para la actualización del Manual de Convivencia

**CUARTO:** El presente Manual de Convivencia Escolar, se fundamenta en los siguientes principios generales:

1. **Debido Proceso:** De conformidad con lo establecido en el artículo 29 de la Constitución Política de Colombia, el presente Manual de Convivencia consagra el Debido Proceso, como el ordenamiento secuencial, lógico y oportuno que debe seguirse en cada acción disciplinaria, administrativa, penal o civil; para proteger el Derecho a la defensa del educando.<sup>4</sup>

2. **Presunción de Inocencia:** Todo educando, es inocente, hasta que se demuestre lo contrario, al interior de su debido proceso.

3. **Presunción de Buena Fe:** Las actuaciones y protocolos en cabeza de las autoridades internas, en nuestro: “COLEGIO SAN PEDRO CLAVER” TULUÁ; en relación con acciones disciplinarias contra los educandos,



# COLEGIO SAN PEDRO CLAVER

## MANUAL DE CONVIVENCIA ESCOLAR

C: Cd-006 - V: 00 – F: 11.24

deberán ceñirse a los postulados de la buena fe, la cual presumirá en todas las acciones y actuaciones, que los educandos dicen la verdad, frente a los protocolos y acciones que se adelanten dentro de nuestra institución Educativa.

4. **Presunción de veracidad:** Las autoridades de nuestra institución educativa, presumen, que lo que los estudiantes afirman es cierto, salvo que se pruebe lo contrario.
5. **Principio de Legalidad:** Los educandos, sólo serán accionados reconvenidos y sancionados, disciplinariamente, penalmente, administrativamente, y/o civilmente, por comportamientos previamente definidos de manera taxativa dentro del presente Manual de Convivencia Escolar.
6. **Principio de Favorabilidad:** En los casos en que sean aplicables diferentes normas a una situación disciplinaria determinada, se aplicará preferentemente, la norma más favorable al educando, dentro de los recursos de reposición, apelación y queja.
7. **Principio de Impugnación:** Toda decisión disciplinaria contra un educando, es susceptible de reposición, apelación o consulta. Este principio se hará efectivo a través de los recursos de reposición, apelación y queja.
8. **Non bis in Idem (No dos veces por lo mismo):** los educandos, tienen derecho a no ser juzgados dos veces, por la misma causa.
9. **Principio de Publicidad Procesal:** Consiste en dar a conocer, las actuaciones realizadas dentro del proceso. Dentro de los procesos disciplinarios no se tendrán en cuenta las acusaciones secretas o sin pruebas.
10. **Principio de Solidaridad Interna:** Dentro de los procesos disciplinarios no se aceptará la formulación de quejas contra sí mismo o ponentes.
11. **Principio de Resolución de la Duda:** “In Dubio Pro Educando”. La duda siempre será de aplicación favorable al acusado o disciplinado.

---

<sup>4</sup> Ver artículo 26° de ley 1098 de 2006.

**QUINTO:** Este Reglamento y/o Manual de Convivencia entra en vigencia **a partir de noviembre de 2024 y para el año 2025. Y será socializado a los padres de familia con la matrícula correspondiente.**

**SEXTO:** Adóptese el siguiente MANUAL DE CONVIVENCIA ESCOLAR, para nuestro: “COLEGIO SAN PEDRO CLAVER”; **para el año lectivo de 2025.**

Parágrafo. Nuestro Colegio Privado SAN PEDRO CLAVER, continuará, este año 2025, con el proceso de capacitación y formación docente, articulado con la secretaría de educación certificada del Distrito, como ordena el Decreto 1421 de 2017; obedeciendo al **sistema PROGRESIVO**, para implementar el DUA y aclarar conceptos en punto de los ajustes PIAR; plazo, éste, que emerge de la **Sentencia de Corte Constitucional, T - 205 del dieciséis (16) de mayo de dos mil diecinueve (2019).**



# COLEGIO SAN PEDRO CLAVER

## MANUAL DE CONVIVENCIA ESCOLAR

C: Cd-006 - V: 00 – F: 11.24

“Como se expuso en la parte considerativa, la prestación del servicio de educación por parte del Estado debe estar regido por el principio de progresividad, según el cual “las facetas prestacionales de los derechos constitucionales deben ampliarse de manera gradual, de acuerdo con la capacidad económica e institucional del Estado en cada momento histórico”<sup>3</sup>. **No puede obligarse a todos los colegios de todo el país a hacer los ajustes razonables en el mismo momento**, pero sí se puede exigir que tanto las autoridades departamentales como las instituciones académicas lleven a cabo las actuaciones necesarias para que el derecho a la educación sea garantizado para toda la población, incluida los estudiantes que se encuentren en situación de discapacidad.” Sentencia de Corte Constitucional, T - 205 del dieciséis (16) de mayo de dos mil diecinueve (2019). **Ver también, Corte Constitucional, Sentencia T - 532 del 18 de diciembre del año de 2020.**

● **Ver también, Ley 2216 del 23 de junio de 2022, La Sentencia T-119 de 2024 de la Corte Constitucional de Colombia**, proferida el 18 de abril de 2024, Decreto 1470 del 2013, por medio del cual se reglamenta el apoyo académico especial regulado en la ley 1384 de 2010 y la ley 1288 de 2010 para la población menor de 18 años, **Ley 1384 de 2010, Ley 1388 de del 26 de mayo 2010, Ordenanza 596 del 07 de octubre de 2022, Ley 2427 del 2024, Proyecto de ley 214 de 2024, Ley 2421 de 2024, Ley de Amnistía Ley 1820 de 2016, Ley de Justicia y Paz Ley 975 de 2005, Ley de Víctimas y Restitución de Tierras ley 1448 de 2011 y LEY 65 DE 1993 (agosto 18) Por la cual se expide el Código Penitenciario y Carcelario”**

Publíquese y cúmplase.

**CARLIN JANETH PEÑA CASTRO**  
**LA RECTORA**

## 2. PERFIL INSTITUCIONAL

El colegio es un establecimiento educativo, de carácter mixto, de naturaleza **PRIVADA, en preescolar, básica primaria, secundaria y media.**

Cuyo objetivo fundamental, consiste en la formación integral de los educandos, para que desarrollen sus vidas con un propósito eficaz de servicio a su familia, a su comunidad y en general a su país Colombia.

El presente Manual de Convivencia Escolar, quiere expresar, el deseo responsable de desarrollar un quehacer, acorde con la filosofía del colegio y las exigencias de la sociedad, en él, se ofrecen los medios más eficaces para regular el comportamiento de los miembros de la comunidad educativa en especial, de los educandos con las demás personas, **ya que, en él se establecen los principios orientadores para la convivencia, especificando, los mecanismos y procedimientos para hacerlos efectivos, y por lo tanto lograr, la protección**

<sup>3</sup> Corte Constitucional. Sentencia T- 428 de 2012.



y aplicación de los deberes y los derechos compromete a todos los miembros de la comunidad educativa a conocerlo y respetarlo. Artículo 87 de la ley 115 de 1994.

### OBJETIVOS GENERALES DEL MANUAL DE CONVIVENCIA

Establecer un conjunto de normas prácticas que orienten la formación integral de los educandos, dentro de un ambiente de trabajo serio, organizado y exigente.

Lograr que los criterios básicos para la mejor realización de la labor educativa sean una responsabilidad compartida por todos los miembros de la comunidad.

Unificar criterios respecto a las normas disciplinarias en la formación del educando, y la participación de los diversos estamentos educativos.

Contribuir al desarrollo integral de los niños y adolescentes, para que puedan participar en la solución de los problemas, y satisfacer las necesidades propias de la sociedad.

Describir, la manera como se han de formar personas moral, disciplinaria, académica y cívicamente responsables.

Dirigir, orientar y fomentar, la adquisición de experiencias de los educandos, para que desarrollen plenamente su sentido axiológico.

Velar por el buen desarrollo, intelectual, emocional, físico social y espiritual de los educandos.

Asesorar a los padres de familia en temas relacionados con la educación y formación de sus hijos.

Mostrar los derechos, deberes, compromisos y funciones de cada una de las personas que integran la comunidad educativa.

Exponer las normas, principios institucionales y filosofía a nivel académico, administrativo y comportamental.



# COLEGIO SAN PEDRO CLAVER

## MANUAL DE CONVIVENCIA ESCOLAR

C: Cd-006 - V: 00 - F: 11.24

### IDENTIFICACIÓN

<b>NOMBRE</b>	Colegio San Pedro Claver
<b>DIRECCIÓN</b>	<b>Sede Preescolar</b> Calle 25A No 3-19. Teléfono: 602 2307623 <b>Sede Primaria:</b> Calle 25 No 1 Oeste 85. Teléfono: 602 231 4541 <b>Sede Primero</b> Calle 24 A # 1 A W 24 Diagonal <b>Sede bachillerato:</b> Calle 25 #17-26 Las Delicias Teléfono 602 2248682
<b>CIUDAD</b>	<b>TULUÁ</b>
<b>DEPARTAMENTO</b>	<b>VALLE DEL CAUCA</b>

### 3. RESEÑA HISTÓRICA



En el año 1985 la joven emprendedora Carlín Janeth Peña Castro, a la edad de 15 años, cuando cursaba el décimo grado de bachillerato pedagógico en la Normal Central Femenina de Tuluá, y motivada por el apoyo de unos padres misioneros de escuelas populares, inicia la labor de atención a 10 niños y 5 niñas en etapa preescolar en su casa familiar; que, por sus características locativas, la sala la transformaban en aula de clase a partir de la una y media de la tarde; en esta transformación el



señor Carlos Daniel Peña, padre de Carlín Janeth, motivado con este proyecto social, se dedicó a diseñar y construir los muebles que servirían para atender a los niños y niñas; de esta manera se crea la Escuela Popular “La Alegría”. Transcurre un año y medio en esta tarea social-pedagógica, cuyos recursos para su funcionamiento estaban amparados en aportes voluntarios de los padres de familia que consistía en cincuenta pesos mensuales y un rollo de papel higiénico.

La joven Carlín Janeth llegaba de cumplir jornada como estudiante a eso del mediodía y se transformaba en la practicante maestra atendiendo a los niños y niñas hasta las cinco y media de la tarde.

Durante los dos primeros años de la Escuela Popular “La Alegría”, la certificación de los niños al cumplir con los tiempos escolares, lo hacían con el patrocinio de la iglesia católica a través del presbítero Melquisedec Salcedo Ortiz, en ese entonces párroco de la iglesia San Bartolomé de Tuluá.



# COLEGIO SAN PEDRO CLAVER

## MANUAL DE CONVIVENCIA ESCOLAR

C: Cd-006 - V: 00 – F: 11.24



En el año 1987 la joven Carlín Janeth obtiene el título de Bachiller Pedagógico, y es a partir de ese momento que inicia los trámites para legalizar la escuela ante el distrito educativo No 5 de Tuluá; por el aumento de la población estudiantil en ese año, la escuela se traslada de su casa familiar al Centro Comunal del Barrio San Pedro

Claver, ubicado a una cuadra. Por el amor que le imprime a este gran proyecto educativo, y por la coincidencia respecto al nombre del barrio, el nombre de la caseta comunal, y el color de su piel morena, deciden en acuerdo familiar dar el nombre al colegio como “San Pedro Claver”, en honor al apóstol de las negritudes, patrono de este gran barrio Tuluéño que requería del apoyo para salir adelante en sus necesidades educativas.

Tras la gestión ante el distrito educativo No 5, recibe la licencia de funcionamiento para preescolar mediante la resolución No 0697 del 21 de mayo de 1990 y para primaria mediante la resolución 0692 del mismo mes y año. Por esa época el naciente “Colegio San Pedro Claver” se consagra como una institución que rápidamente amplía la cobertura por petición de la misma comunidad del barrio, es por ello que el número de estudiantes se aumenta a 50 niños y niñas, quedando el salón comunal muy pequeño para albergar tal población estudiantil, debido a esta situación de ampliación de cobertura, el Señor Carlos Daniel Peña y la Señora Luz Dary Castro padres de Carlín Janeth, ponen a disposición la casa familiar transformándola estructuralmente con salones y baterías sanitarias para brindar un mejor espacio; en ese año se trasladan nuevamente a este lugar donde había iniciado el proyecto.

Una característica especial y muy creativa de esta empresa familiar naciente, fue el acondicionamiento de los salones, pues las paredes estaban en obra negra sin revoque y para mejorar el aspecto físico y de seguridad de los niños y niñas, reciclaron plástico limpio que desechaban los almacenes comerciales de telas del municipio, con los cuales recubrieron las mencionadas paredes adicionando imágenes que contextualizaban los ambientes escolares.

Se resalta el empeño y dedicación para crear no solo la infraestructura, sino también el proyecto pedagógico con el acompañamiento de su hermana Luz Marina Peña Castro, también bachiller pedagógico normalista, quien se convirtió en un gran apoyo para continuar trabajando en la misión educadora.

Con la infraestructura, el proyecto pedagógico en desarrollo y la atención a familias necesitadas, reciben la aprobación de estudios para preescolar mediante resolución No 0613 del 12 de julio de 1993 y primaria mediante resoluciones No 0613 de junio 22 de 1993; logros alcanzados por el tesón y empuje que la señorita Carlín Janeth le inyecta a cada uno de sus proyectos y especialmente por involucrar a su familia como un equipo de trabajo comprometido.

A medida que crece la Institución, Carlín Janeth siente la necesidad de mejorar profesionalmente para su desempeño eficiente en la institución, es por ello que decide estudiar derecho, así en el año de 1996 obtiene su título como abogada; pero no satisfecha, realiza la especialización en Gerencia Educativa con énfasis en



# COLEGIO SAN PEDRO CLAVER

## MANUAL DE CONVIVENCIA ESCOLAR

C: Cd-006 - V: 00 – F: 11.24

Gestión de Proyectos; con este crecimiento personal y profesional direcciona la institución con metas claras donde involucra a su segunda hermana Genara María Peña Castro ya graduada en educación, pues la población estudiantil seguía creciendo.

En el año 2002 obtiene el reconocimiento oficial de estudio para el bachillerato mediante resolución 1911 del 6 de septiembre, es así que inicia con dos grupos de grado sexto conformados con cincuenta estudiantes, entre niñas y niños.

A medida que los estudiantes pasaban al siguiente grado, el colegio iba abriendo un nuevo curso más y es donde nace la necesidad de comprar un terreno amplio y cercano para darle cobertura a esta gran demanda estudiantil; en mayo de 2003 se inicia la construcción de la sede de bachillerato ubicada en la Calle 25 con Carrera 1ra del Barrio Farfán cuya construcción la conformaban dos oficinas y tres salones para los grados 6º y 7º.

Con la ampliación de cobertura y atendiendo las necesidades de la comunidad, en ese año 2002 se inicia el desarrollo de proyectos transversales y es cuando se gesta el amor por la música, la danza y el deporte, como estrategia para ocupar los estudiantes en su tiempo libre con actividades lúdicas y formativas; es por ello que se conforma la banda de paz integrada por 32 niños y niñas de primaria, dejando huella cultural en las calles a nivel local, regional, departamental y nacional, cosechando grandes triunfos. En este mismo campo de la cultura se conforman grupos de danzas que se han proyectado a lo largo de todos los años dejando la imagen del municipio en alto con grandes reconocimientos; a medida que pasan los años estos dancistas se han perfilado en el campo artístico y nace con ellos un grupo llamada “Chagualos”, el cual tiene muchos méritos regionales y nacionales. En el deporte se conforman equipos de fútbol, microfútbol, voleibol, y baloncesto y porrismo; esas actividades hacen que los niños, niñas y jóvenes desarrollen pensamiento deportivo que también a través de los años le han dejado a la región grandes satisfacciones, especialmente a sus familias.

En el año 2004 se termina el primero y segundo piso de la nueva sede que albergaría el bachillerato, con un total de 7 salones de clases y aula de sistemas; ya para este año se aumenta la población a 450 estudiantes entre las dos sedes.

Hacia el año 2005 la institución se consagra como una de las mejores de la región por su calidad educativa con calidad humana, permeada del sentimiento familiar que la hacía más sólida por los acompañamientos formativos no solo en los estudiantes, también en el recurso humano, es por ello que en sesión solemne el Concejo Municipal otorga al colegio la medalla Cruz de la democracia en el grado cruz de plata.

En el año 2005 se llega al grado 9º, esto genera la necesidad de seguir creciendo en infraestructura pues ya se iniciaba el nivel de la media técnica con el grado décimo; es así que con empeño y mucho esfuerzo económico, esta empresa proyecta la ampliación pensando en una mayor cobertura; hoy cuenta con una excelente planta física, la cual fue diseñada por los miembros de la familia Peña Castro con asesoría de profesionales arquitectos; es así que en el año 2008 gradúa la primera promoción en grado undécimo con énfasis en Gestión Empresarial. Pero las ampliaciones de infraestructura no paran, cada año se ha seguía





# COLEGIO SAN PEDRO CLAVER

## MANUAL DE CONVIVENCIA ESCOLAR

C: Cd-006 - V: 00 – F: 11.24

adecuando los espacios llegando al año 2012 con una cobertura de 1100 estudiantes, convirtiéndose en la institución de carácter privado con mayor población estudiantil en la región.

El trabajo y el sentimiento incansable de su directora Carlín Janeth, con esta gran empresa familiar y especialmente por la generación de empleo con calidad humana de docentes, directivos docentes, administrativos y servicios generales, el Señor Alcalde Municipal, Doctor Juan Guillermo Vallejo Ángel y el Secretario de Educación Doctor José Martín Hincapié Álvarez a través de la resolución 0543 de junio 28 de 2007 reconoce la labor desempeñada por CARLIN JANETH PEÑA CASTRO por el cumplimiento de sus labores y gran trayectoria como directivo docente y empresaria



Hacia el año lectivo 2007-2008, la directora Carlín Janeth con su equipo de coordinadores acuerda iniciar un proceso de transformación institucional que garantizara a los niños, niñas y jóvenes mejoras permanentes en los procesos académicos ya que estaba muy próxima la graduación de la primera promoción, aspecto que le generaba incertidumbre pues, estos jóvenes serían evaluados externamente por el ICFES, es así que se crea el equipo gestor que sería el encargado de asesorar en los mencionados

procesos.

Con el equipo gestor planeó y ejecutó con la comunidad educativa la autoevaluación institucional que luego del análisis de resultados, inició el plan de mejoramiento proyectado a tres años en las gestiones directiva, administrativa, académica y comunidad; de esta manera la institución inicia acciones basadas en el enriquecimiento profesional del talento humano quienes conformaron equipos de trabajo por cada gestión, dejando rápidamente excelentes resultados llegando en muchos procesos al nivel del mejoramiento continuo.

Entre los logros más relevantes de las cuatro gestiones ha sido la reformulación del modelo pedagógico y el currículo a partir de la autoevaluación permanente, teniendo en cuenta el contexto de la región con proyección global; esto ha hecho que en el año 2012 la institución se articule con el SENA para formar técnicos en asistencia administrativa; además y gracias a la gestión administrativa y financiera, se mejora en recursos locativos y didácticos, ampliando y actualizando las tics como herramientas fundamentales para las acciones pedagógicas.



# COLEGIO SAN PEDRO CLAVER

## MANUAL DE CONVIVENCIA ESCOLAR

C: Cd-006 - V: 00 – F: 11.24

Desde una prospectiva organizacional pensada por la directora Carlín Janeth Peña Castro, hacia el año 2016 alcanza la certificación ISO 9001 a través del ICONTEC, la cual se identifica con el No SC-CER495637, aplicable al diseño, desarrollo y prestación del servicio de educación formal en nivel pre-escolar, básica ciclo primaria, básico en el ciclo de secundaria, y media académica con énfasis en gestión empresarial; además recibe la certificación internacional IQNET. Posteriormente en el año 2018 se alcanza el proceso de transición a la certificación en la nueva versión 2015 que trajo consigo oportunidades de mejora y crecimiento institucional, es así como se estableció el convenio de arrendamiento para la sede de bachillerato en el edificio del antiguo seguro social del barrio las Delicias el cual fue acondicionado y dotado con todos los elementos necesarios para su funcionalidad.



A partir del año lectivo 2019 se generaron cambios significativos tanto en la formación integral como en la infraestructura en las diferentes sedes, quedando los niveles de educación de la siguiente manera:

Preescolar: Queda ubicado en la antigua sede de primaria Calle 25A No 3-19. Teléfono: 2307623, con remodelación y dotación de espacios exclusivos para este nivel.

Primaria: Se trasladó para la antigua sede de bachiller Calle 25 No 1 Oeste 85. Teléfono: 231 4541, con espacios más amplios y en una sola jornada (mañana)

Bachillerato (básica secundaria y Media): Estrena sede ubicada en la Calle 25 #17-26 las Delicias, Teléfono:2248682 la cual consta de un edificio, dotado con 22 aulas de clases, un auditorio, amplios espacios y baterías sanitarias en cada piso entre otros.

En el 2020 se pone en marcha un nuevo proyecto encaminado a la formación en la media con tres (3) especialidades técnicas en convenio con la Fundación San Pedro Claver:

- Auxiliar administrativo
- Auxiliar en comercio exterior
- Técnico en recreación

En el 2020 y 2021 La institución se enfrenta a un reto histórico debido a la pandemia por Covid 19 que generó la necesidad de reinventarse con las nuevas tecnologías y el trabajo desde casa.



# COLEGIO SAN PEDRO CLAVER

## MANUAL DE CONVIVENCIA ESCOLAR

C: Cd-006 - V: 00 - F: 11.24

Ahora trae la necesidad de preparar a la comunidad educativa y la institución con todos los protocolos y mejoras para la nueva normalidad mediante modalidad de alternancia, que

implica el trabajo desde casa y laboratorios desde la institución, teniendo encuentros focalizados con grupos pequeño unos días en el colegio y otros desde casa.



Adicionalmente con el convenio con la fundación se abre la posibilidad de la formación técnica en la jornada contraria con los estudiantes de 10° con los técnicos de sistemas y Nomina y prestaciones sociales.

Al 2022 la institución retorna en la presencialidad respetando los protocolos de bioseguridad y adelantando todas las inversiones necesarias para garantizar la calidad educativa, humana y el bienestar de la comunidad educativa.



Se continua con la formación técnica con tres especialidades para los estudiantes de 10° con los programas Auxiliar Administrativo, Recreación y Auxiliar en Comercio exterior, así mismo continua adelantando los procesos de capacitación y mejora para una educación inclusiva según norma.

Se inaugura la sede primero dotada con un salón- auditoria al aire libre en el primer piso y tres aulas de clases entre el primer y segundo piso, tres baterías sanitarias y cancha múltiple, para los estudiantes de primaria.

Un logro significativo se reflejó en los resultados de las pruebas saber 11, con un incremento del 1% durante el 2022





# COLEGIO SAN PEDRO CLAVER

## MANUAL DE CONVIVENCIA ESCOLAR

C: Cd-006 - V: 00 – F: 11.24

Nivel de agregación	Promedio	Desviación
Establecimiento educativo (EE)	293	43
Sede O / Jornada O	293 ●	43 ●
Colombia	254 ▲	51 ▼
ETC	260 ▲	50 ▼
Oficiales urbanos ETC	253 ▲	47 ●
Oficiales rurales ETC	238 ▲	44 ●
Privados ETC	293 ●	45 ●
GC 1 ETC	231 ▲	39 ●
GC 2 ETC	249 ▲	46 ●
GC 3 ETC	285 ▲	47 ●

Para el año 2023 se generan mejoras en la planta física de la sede bachillerato con la construcción de un quinto piso el cual posee baterías sanitarias, sala de sistemas y ambiente para el laboratorio de prácticas para física y química.

Hoy se puede definir que el Colegio San Pedro Claver es una organización educativa encaminada hacia la

construcción de la excelencia con calidad humana, a partir del sistema de gestión de calidad que le está permitiendo alcanzar la transformación hacia un currículo pertinente con el contexto, llegando así a la esencia de la labor educativa con mejoras continuas en función de la satisfacción de los usuarios y del talento humano.



Durante el año 2024 se trabajó en el fortalecimiento del desarrollo de competencias de nuestros estudiantes para enfrentar las pruebas de estado ICFES, la implementación de una política integral contra el acoso escolar en todos los niveles educativos, así como el enriquecimiento de la inteligencia emocional y la educación inclusiva y el bilingüismo en preescolar, esto se logró mediante encuentros focalizados, conversatorios

y prácticas significativas integradas en proyectos y otras actividades planificadas desde las clases. Todo esto se llevó a cabo con el respaldo de un equipo de trabajo altamente calificado y comprometido, además de la participación activa de los padres de familia y, por supuesto, el esfuerzo y dedicación de nuestros estudiantes, quienes son los actores principales.

La expansión de la cobertura en la cancha de bachillerato y la proyección de la misma para primaria, junto con las inversiones en ventilación, equipamiento para laboratorios y mejoras en las instalaciones, garantizan la comodidad de nuestros estudiantes en todas nuestras sedes.

Finalmente, se ha realizado una modificación en el uniforme de las niñas con el objetivo de proporcionar una mayor comodidad, sin descuidar la imagen institucional ni el buen porte de nuestras estudiantes.

### DE NUESTRA INSTITUCIÓN EDUCATIVA

**Definición de institución educativa:** Es un conjunto de personas y bienes, promovida por las autoridades públicas o por particulares, cuya finalidad será prestar el servicio de educación en ciclos y en mínimo, nueve grados de educación básica, en la educación media. Deberán contar con licencia de funcionamiento o



# COLEGIO SAN PEDRO CLAVER

## MANUAL DE CONVIVENCIA ESCOLAR

C: Cd-006 - V: 00 – F: 11.24

reconocimiento de carácter privado, disponer de la infraestructura administrativa, soportes pedagógicos, planta física y medios educativos adecuados. Las instituciones educativas, combinarán, los recursos para brindar una educación de calidad, la evaluación permanente, el mejoramiento continuo del servicio educativo, y los resultados del aprendizaje, en el marco de su Proyecto Educativo Institucional.<sup>6</sup>

<sup>6</sup> Artículo 9 de ley 715 de 2001, y artículo 138 de ley 115 de 1994.

Parágrafo: Nuestro: **“COLEGIO SAN PEDRO CLAVER” TULUÁ, VALLE DEL CAUCA;** de acuerdo a lo establecido en la ley se regirá por un gobierno escolar, conforme a lo estipulado en los *artículos 142, 143, 144 y 145 de la ley 115 de 1994.*

**EL DERECHO A LA EDUCACIÓN DE CALIDAD: ARTÍCULO 67. CONSTITUCIÓN NACIONAL.** *La educación es un derecho de la persona y un servicio público, que tiene una función social; con ella se busca el acceso al conocimiento, a la ciencia, a la técnica, y a los demás bienes y valores de la cultura. La educación formará al colombiano en el respeto a los derechos humanos, a la paz y a la democracia; y en la práctica del trabajo y la recreación, para el mejoramiento cultural, científico, tecnológico y para la protección del ambiente. El Estado, la sociedad y la familia son responsables de la educación, que será obligatoria entre los cinco y los quince años de edad y que comprenderá como mínimo, un año de preescolar y nueve de educación básica. La educación será gratuita en las instituciones del Estado, sin perjuicio del cobro de derechos académicos a quienes puedan sufragarlos. Corresponde al Estado regular y ejercer la suprema inspección y vigilancia de la educación con el fin de velar por su calidad, por el cumplimiento de sus fines y por la mejor formación moral, intelectual y física de los educandos; garantizar el adecuado cubrimiento del servicio y asegurar a los menores las condiciones necesarias para su acceso y permanencia en el sistema educativo.*

*La Nación y las entidades territoriales participarán en la dirección, financiación y administración de los servicios educativos estatales, en los términos que señalen la Constitución y la ley.*

**CORTE CONSTITUCIONAL, SALA PLENA. SENTENCIA C-284 DE 2017. REFERENCIA: EXPEDIENTE D-11681.**

Magistrado Ponente (e.): IVÁN HUMBERTO ESCRUCERÍA MAYOLO. Bogotá D.C. tres (3) de mayo de dos mil diecisiete (2017).

La Sala Plena de la Corte Constitucional en cumplimiento de sus atribuciones constitucionales y legales, profiere la siguiente SENTENCIA:

**No obstante, lo anterior, es preciso anotar que el derecho a la educación no es absoluto,** porque si bien es cierto que en cumplimiento del principio de progresividad la mejora en la calidad del sistema educativo es una de las principales responsabilidades a cargo del Estado, la sociedad y la familia; también lo es que hay lugar a algunas limitaciones justificadas en la necesidad de garantizar otros principios.



# COLEGIO SAN PEDRO CLAVER

## MANUAL DE CONVIVENCIA ESCOLAR

C: Cd-006 - V: 00 – F: 11.24

En este sentido, la Corte ha considerado que las restricciones razonables que se impongan al ejercicio del derecho a la educación estarán justificadas en la medida en que se pretenda satisfacer otros principios de carácter constitucional y no se vulneren los componentes esenciales de la Carta.

### **CORTE CONSTITUCIONAL, SENTENCIA DE TUTELA: T – 240 DEL 26 DE JUNIO DE 2018.**

4. *Los manuales de convivencia y el derecho al debido proceso en los procedimientos disciplinarios adelantados por las instituciones educativas. Reiteración de jurisprudencia.*

4.1. *El derecho a la educación contempla la garantía de que el debido proceso debe ser guardado en los trámites disciplinarios en instituciones educativas. Desde el inicio de su jurisprudencia y a lo largo de la misma, la Corte Constitucional ha reconocido el carácter fundamental del derecho a la educación, su estrecha relación con el debido proceso a propósito de los trámites que se adelanten en dicho contexto –en especial, si se trata de procesos sancionatorios– y la posibilidad de que la protección del goce efectivo del mismo pueda lograrse mediante la acción de tutela.*

*Entre los elementos esenciales del derecho al debido proceso, aplicables en materia educativa, se encuentran, entre otros, el derecho a la defensa, el derecho a un proceso público y el derecho a la independencia e imparcialidad de quien toma la decisión.*

4.2. *En reiteradas oportunidades, la Corte Constitucional ha señalado que los manuales de convivencia de los establecimientos de educación tienen tres dimensiones. Así, en la Sentencia T-859 de 2002 la Sala Séptima de Revisión sostuvo que, primero, estos documentos ostentan las características propias de un contrato de adhesión; segundo, representan las reglas mínimas de convivencia escolar y, tercero, son la expresión formal de los valores, ideas y deseos de la comunidad educativa conformada por las directivas de nuestra institución, sus empleados, los estudiantes y sus padres de familia. También, esta condición está reconocida expresamente por la ley general de educación en su artículo 87.*

*Sin embargo, la misma norma señala que para que dichos manuales sean oponibles y exigibles, los mismos deben ser conocidos y aceptados expresamente por los padres de familia y los estudiantes. En repetidas ocasiones, la Corte ha amparado los derechos de estudiantes a los que les han impuesto sanciones a partir de cambios abruptos en dichos manuales.*

*Por ejemplo, en la Sentencia T-688 de 2005 la Sala Quinta de Revisión ampara los derechos de una persona que fue enviada a la jornada nocturna de una institución educativa por el hecho de haber tenido un hijo. En esa oportunidad, indicó que cualquier cambio en el reglamento que no sea aprobado por la comunidad educativa es una imposición que no consulta los intereses, preocupaciones y visión de los llamados a cumplir con la normativa establecida en el manual, lo que resultaría incompatible con el debido proceso de los ciudadanos.*

*De acuerdo con lo anterior, los manuales de convivencia consagran derechos y obligaciones para los estudiantes por lo que son cartas de navegación que deben servir de guía ante la existencia de algún conflicto de cualquier índole. La Corte expresamente ha señalado que el reglamento es la base orientadora de la filosofía del Establecimiento. En la Sentencia T-694 de 2002, la Sala Novena de Revisión al analizar la regla de preservación de un cupo educativo por cursos aprobados, reconoció que sin este tipo de requisitos no sería*



# COLEGIO SAN PEDRO CLAVER

## MANUAL DE CONVIVENCIA ESCOLAR

C: Cd-006 - V: 00 - F: 11.24

posible mantener un nivel de excelencia, de disciplina y de convivencia como cometidos principales de la educación.

Así, precisó que sus preceptos son de observancia obligatoria para la comunidad académica, los menores de Primera Infancia y Niños y Niñas, los profesores y los padres de familia, en cuanto fijan las condiciones para hacer efectivo el fin supremo de la calidad y de la mejor formación moral, intelectual y física de los menores de Primera Infancia y Niños y Niñas.

La Corte ha reconocido también que a partir de una lectura integral del artículo 67 de la Carta, la educación no solo es un derecho fundamental y un derecho prestacional, sino que comporta deberes correlativos, por eso ha sido denominada como un derecho-deber.

De esta manera, en la Sentencia T-323 de 1994, **la Sala Tercera de Revisión al examinar una sanción impuesta a un estudiante por violar el manual de convivencia, recordó que, si bien es cierto que la educación es un derecho fundamental de los niños, las niñas y los adolescentes, también lo es que el estudiante no está autorizado para violar los reglamentos de las instituciones educativas.**

En ese orden de ideas, el incumplimiento de las condiciones para el ejercicio del derecho, como sería el no responder a las obligaciones académicas y al comportamiento exigido por los reglamentos, puede dar lugar a diversa suerte de sanciones.

4.3. Sin embargo, la Corte también ha sido clara en señalar que toda imposición de sanciones debe observar el artículo 29 de la Constitución. En general, se puede afirmar que el derecho al debido proceso en todos los ámbitos, pero especialmente en el educativo, es una manifestación del principio de legalidad que busca garantizar la protección de la dignidad humana y el libre desarrollo de la personalidad de los menores de Primera Infancia y Niños y Niñas. Como ejemplo se puede acudir a la Sentencia T-341 de 2003, que reconoció que una sanción impuesta a un estudiante sólo es razonable si persigue un fin constitucionalmente legítimo. Así las cosas, por una parte, la Corte Constitucional de manera reiterada ha insistido en que las sanciones que se impongan, por más justificadas o razonables que sean, deben adoptarse mediante un trámite que respete el derecho al debido proceso.

En la Sentencia T-917 de 2006 la Sala Tercera de Revisión recopiló las principales dimensiones del derecho al debido proceso en el ámbito disciplinario en las instituciones educativas, en los siguientes términos:

*“Las instituciones educativas comprenden un escenario en donde se aplica el derecho sancionador. Dichas instituciones tienen por mandato legal [...] regir sus relaciones de acuerdo a reglamentos o manuales de convivencia. Esas normas deben respetar las garantías y principios del derecho al debido proceso.*

*La Corte Constitucional se ha pronunciado en varias oportunidades sobre el derecho al debido proceso en el ámbito disciplinario en las instituciones educativas fijando los parámetros de su aplicación.*

*Las instituciones educativas tienen la autonomía para establecer las reglas que consideren apropiadas para regir las relaciones dentro de la comunidad educativa, lo que incluye el sentido o la orientación filosófica de las mismas.*

*Sin embargo, tienen el mandato de regular dichas relaciones mediante reglas claras sobre el comportamiento que se espera de los miembros de la comunidad educativa en aras de asegurar el debido proceso en el ámbito*



# COLEGIO SAN PEDRO CLAVER

## MANUAL DE CONVIVENCIA ESCOLAR

C: Cd-006 - V: 00 – F: 11.24

disciplinario. Dichas reglas, para respetar el derecho al debido proceso, han de otorgar las garantías que se desprenden del mismo, así las faltas sean graves.

Las instituciones educativas tienen un amplio margen de autorregulación en materia disciplinaria, pero sujeto a límites básicos como la previa determinación de las faltas y las sanciones respectivas, además del previo establecimiento del procedimiento a seguir para la imposición de cualquier sanción. Dicho procedimiento ha de contemplar: (1) la comunicación formal de la apertura del proceso disciplinario a la persona a quien se imputan las conductas pasibles de sanción; (2) la formulación de los cargos imputados, que puede ser verbal o escrita, siempre y cuando en ella consten de manera clara y precisa las conductas, las faltas disciplinarias a que esas conductas dan lugar (con la indicación de las normas reglamentarias que consagran las faltas) y la calificación provisional de las conductas como faltas disciplinarias;

(3) el traslado al imputado de todas y cada una de las pruebas que fundamentan los cargos formulados; (4) la indicación de un término durante el cual el acusado pueda formular sus descargos (de manera oral o escrita), controvertir las pruebas en su contra y allegar las que considere necesarias para sustentar sus descargos; (5) el pronunciamiento definitivo de las autoridades competentes mediante un acto motivado y congruente; (6) la imposición de una sanción proporcional a los hechos que la motivaron; y (7) la posibilidad de que el encartado pueda controvertir, mediante los recursos pertinentes, todas y cada una de las decisiones de las autoridades competentes.

Adicionalmente [en] el trámite sancionatorio se debe tener en cuenta: (i) la edad del infractor, y por ende, su grado de madurez psicológica; (ii) el contexto que rodeó la comisión de la falta; (iii) las condiciones personales y familiares del estudiante; (iv) la existencia o no de medidas de carácter preventivo al interior del establecimiento; (v) los efectos prácticos que la imposición de la sanción va a traerle al estudiante para su futuro educativo y (vi) la obligación que tiene el Estado de garantizar a los adolescentes su permanencia en el sistema educativo”.

### SÍMBOLOS INSTITUCIONALES

El escudo está compuesto por el nombre de la institución, la ciudad y una imagen en donde se evidencia:

**Un libro** que representa el conocimiento y la importancia de la educación.

**El búho** refleja la sabiduría y prudencia

**Una lámpara** que simboliza la imaginación y el alcance de los sueños y metas que se proponen nuestros estudiantes

**El sol (horizonte)** que nos muestra el camino hacia la prosperidad y emprendimiento según lo proyectado por la institución.

**Dos manos entrelazadas** simbolizando la unión y fraternidad de la comunidad







# COLEGIO SAN PEDRO CLAVER

## MANUAL DE CONVIVENCIA ESCOLAR

C: Cd-006 - V: 00 - F: 11.24

### ORGANIGRAMA:



### LA MISIÓN INSTITUCIONAL:

Somos una organización educativa e incluyente de carácter privado, que tiene como misión formar seres íntegros y emprendedores en espacios de sana convivencia a través de un servicio de alta calidad en los niveles de preescolar, básica y media con especialidades técnicas; capaces de adaptarse asertivamente a los avances de la sociedad, con el acompañamiento de personal calificado.

### LA VISIÓN INSTITUCIONAL

El Colegio San Pedro Claver, al año 2026 será una organización reconocida a nivel regional por su excelencia educativa con calidad humana, personal capacitado, convenios interinstitucionales y las inversiones necesarias para favorecer la formación integral y técnica del estudiante en función de la tecnología, el deporte y la cultura hacia una sociedad proactiva.

**FILOSOFÍA:** La filosofía de la institución se fundamenta en el desarrollo del ser humano hacia el desempeño integral en los diversos ámbitos de la vida, desempeños permeados de valores que permitan el uso de la ciencia para favorecer a la sociedad y el planeta.



# COLEGIO SAN PEDRO CLAVER

## MANUAL DE CONVIVENCIA ESCOLAR

C: Cd-006 - V: 00 – F: 11.24

### HORIZONTE INSTITUCIONAL:

Según lo establecido en el decreto 1860 de 1994 en su artículo 14, toda institución educativa debe poseer, un Proyecto Pedagógico Institucional (PEI), constituido por un conjunto de elementos entre los cuales está el horizonte institucional.

Se concreta en los cuatro pilares del conocimiento, según J. Delors, que son:

- 1- Aprender a conocer
- 2- Aprender a hacer
- 3- Aprender a ser
- 4- Aprender a convivir

Aunado a ello, nos comprometemos a brindar una educación competitiva y productiva, que le permita al educando, lograr desenvolverse adecuadamente en el entorno; para que sea capaz de resolver situaciones problemáticas que se presenten en su vida cotidiana, propender por el desarrollo de su comunidad, en valores tales como: la tolerancia, la solidaridad y el respeto por sí mismo, y el respeto por los demás y su medio, acudiendo a ser, productivo y eje de procesos exitosos, relevantes por el testimonio de un individuo ejemplar y con tacha de liderazgo, que vivencia y otorga un manejo eficiente y humano, del fruto curricular y académico que han obtenido en nuestra Institución Educativa.

### POLÍTICAS EDUCATIVAS

El colegio ejercerá su trabajo misional, con observancia de las normas constitucionales, las políticas educativas estatales nacionales y regionales, para ofrecer a la comunidad de su entorno, un servicio educativo de calidad, basado en los procesos de mejoramiento continuo, a través de su ajuste permanente, observando cómo postulados Rectores: la transparencia, la equidad, la eficiencia, la moralidad pública y el buen gobierno; y como preocupación prioritaria la satisfacción de los intereses y necesidades de los educandos, desde la formación integral en valores, de la formación de un carácter maduro, **alejado de la imitación irracional que ofrece el consumismo mediático**, y demostrando que los educandos, son líderes útiles para la convivencia armónica, democrática y el desarrollo de una vocación emprendedora, que logré formar ciudadanos exitosos y que aportan positivamente a la sociedad.

**Garantizar la corresponsabilidad de padres, madres, acudientes, docentes y directivos docentes en el proceso de inclusión de educandos con NEE y/o extra-edad, vinculados al sistema de matrículas de nuestra institución.**<sup>4</sup>

Dentro de las políticas institucionales contamos con la Política de calidad, Política de tareas y uso de los recursos para el aprendizaje, Política de inclusión, Política de No consumo de alcohol, cigarrillo, ni sustancias psicoactivas, Política Anti bullying, Política de estímulos e incentivos, política del SG-SST, estas están

<sup>4</sup> Siempre que se cumpla con lo establecido en el decreto 1075 del 26 de mayo de 2015, Capítulo 5 servicios educativos especiales. Decreto 1421 de 2017.



# COLEGIO SAN PEDRO CLAVER

## MANUAL DE CONVIVENCIA ESCOLAR

C: Cd-006 - V: 00 – F: 11.24

consignadas en el PEI Institucional y se encuentran exhibidas en la recepción en cada una de las cuatro sedes del Colegio.

**PRINCIPIOS INSTITUCIONALES.** En el colegio San Pedro Claver nuestros principios se fundamentan en normas tendientes a mantener una organización basada en valores para promover el desarrollo humano, valores que deben permear los siguientes principios.

- **El conocimiento y la comprensión:** por considerarse la base del saber mediante un proceso cognitivo propio de la biología humana, los saberes de acuerdo a los roles de los miembros de la comunidad educativa; este principio se fortalece desde cada valor, especialmente en el amor y la responsabilidad.
- **La aplicación del saber con ética:** el rol de cada miembro de la comunidad educativa se caracteriza por sus desempeños sociales reflejados en la familia, en la vida profesional, en la ciudadanía, entre otros; estos roles estarán permeados por la ética tendientes a establecer lazos fraternos hacia las buenas relaciones humanas favorables para todos y todas.
- **El trabajo en equipo:** los resultados se dan a partir de la pertinencia en los procesos de construcción colectiva; para nuestra institución se considera un principio el trabajo en equipo por tratarse de la búsqueda colectiva y solidaria hacia el alcance de los mismos objetivos enmarcado en la misión de educar.

### **ELEMENTOS PEDAGÓGICOS.**

El docente es orientador, guía, dinamizador y facilitador del proceso educativo, propiciando ambientes socioafectivos en los cuales, el educando, es el ejecutor de su propio aprendizaje y el motor de su autoformación.

**El docente estimulará en el educando,** sus talentos, aptitudes y capacidades, de acuerdo a sus fortalezas y minimizando sus debilidades, estimulará en los educandos, la creatividad, la crítica y los procesos básicos de investigación a través de ejercicios asertivos de enseñanza aprendizaje, ligados a nuestro modelo pedagógico institucional. El docente, debe asumir como principio fundamental de toda su actividad, la ética en el ejercicio de su profesión, y en su compromiso social, el respeto por la dignidad humana y la diferencia, la responsabilidad en el cumplimiento del deber y la inaplazable protección y prevalencia del *bien común* sobre los intereses particulares.

### **OBJETIVOS**

- ✓ Brindar un ambiente propicio a la comunidad educativa, para la formación en valores, a partir de las relaciones interpersonales.
- ✓ Inculcar en nuestros educandos, el respeto por los valores patrios, culturales y religiosos.
- ✓ Solucionar los problemas que presente la comunidad educativa, que le impida o que deteriore su participación en los procesos académicos de nuestro colegio.



# COLEGIO SAN PEDRO CLAVER

## MANUAL DE CONVIVENCIA ESCOLAR

C: Cd-006 - V: 00 - F: 11.24

- ✓ Impulsar, las propuestas de trabajo presentadas por la comunidad educativa que buscan mejorar la calidad de la educación.
- ✓ Buscar, estrategias para la integración armónica de docentes, padres de familia y educandos, que conforman la Institución Educativa.

### TÉRMINOS Y DEFINICIONES.

Para comprender el compromiso que vamos a contraer y el dinamismo de este manual de convivencia escolar; es necesario identificar y aclarar los siguientes términos.

#### Decreto 1075 de 2015. ARTÍCULO 2.3.5.4.2.5.

**Definiciones.** Para efectos del presente Título se entiende por:

1. Conflictos. Son situaciones que se caracterizan porque hay una incompatibilidad real o percibida entre una o varias personas frente a sus intereses.
2. Conflictos manejados inadecuadamente. Son situaciones en las que los conflictos no son resueltos de manera constructiva y dan lugar a hechos que afectan la convivencia escolar, como altercados, enfrentamientos o riñas entre dos o más miembros de la comunidad educativa de los cuales por lo menos uno es estudiante y siempre y cuando no exista una afectación al cuerpo o a la salud de cualquiera de los involucrados.
3. Agresión escolar. Es toda acción realizada por uno o varios integrantes de la comunidad educativa que busca afectar negativamente a otros miembros de la comunidad educativa, de los cuales por lo menos uno es estudiante. La agresión escolar puede ser física, verbal, gestual, relacional y electrónica.
  - a) Agresión física. Es toda acción que tenga como finalidad causar daño al cuerpo o a la salud de otra persona. Incluye puñetazos, patadas, empujones, cachetadas, mordiscos, rasguños, pellizcos, jalón de pelo, entre otras;
  - b) Agresión verbal. Es toda acción que busque con las palabras degradar, humillar, atemorizar, descalificar a otros. Incluye insultos, apodosos ofensivos, burlas y amenazas;
  - c) Agresión gestual. Es toda acción que busque con los gestos degradar, humillar, atemorizar o descalificar a otros;
  - d) Agresión relacional. Es toda acción que busque afectar negativamente las relaciones que otros tienen. Incluye excluir de grupos, aislar deliberadamente y difundir rumores o secretos buscando afectar negativamente el estatus o imagen que tiene la persona frente a otros;
  - e) Agresión electrónica. Es toda acción que busque afectar negativamente a otros a través de medios electrónicos. Incluye la divulgación de fotos o videos íntimos o humillantes en Internet, realizar comentarios insultantes u ofensivos sobre otros a través de redes sociales y enviar correos electrónicos o mensajes de



# COLEGIO SAN PEDRO CLAVER

## MANUAL DE CONVIVENCIA ESCOLAR

C: Cd-006 - V: 00 – F: 11.24

texto insultantes u ofensivos, tanto de manera anónima como cuando se revela la identidad de quien los envía.

4. Acoso escolar (bullying). De acuerdo con el artículo 2 de la Ley 1620 de 2013, es toda conducta negativa, intencional metódica y sistemática de agresión, intimidación, humillación, ridiculización, difamación, coacción, aislamiento deliberado, amenaza o incitación a la violencia o cualquier forma de maltrato psicológico, verbal, físico o por medios electrónicos contra un niño, niña o adolescente, por parte de un estudiante o varios de sus pares con quienes mantiene una relación de poder asimétrica, que se presenta de forma reiterada o a lo largo de un tiempo determinado. También puede ocurrir por parte de docentes contra estudiantes, o por parte de estudiantes contra docentes, ante la indiferencia o complicidad de su entorno.

5. Ciberacoso escolar (ciberbullying). De acuerdo con el artículo 2 de la Ley 1620 de 2013, es toda forma de intimidación con uso deliberado de tecnologías de información (Internet, redes sociales virtuales, telefonía móvil y videojuegos online) para ejercer maltrato psicológico y continuado.

6. Violencia sexual. De acuerdo con lo establecido en el artículo 2 de la Ley 1146 de 2007, "se entiende por violencia sexual contra niños, niñas y adolescentes todo acto o comportamiento de tipo sexual ejercido sobre un niño, niña o adolescente, utilizando la fuerza o cualquier forma de coerción física, psicológica o emocional, aprovechando las condiciones de indefensión, de desigualdad y las relaciones de poder existentes entre víctima y agresor".

7. Vulneración de los derechos de los niños, niñas y adolescentes. Es toda situación de daño, lesión o perjuicio que impide el ejercicio pleno de los derechos de los niños, niñas y adolescentes.

8. Restablecimiento de los derechos de los niños, niñas y adolescentes. Es el conjunto de actuaciones administrativas y de otra naturaleza, que se desarrollan para la restauración de su dignidad e integridad como sujetos de derechos, y de su capacidad para disfrutar efectivamente de los derechos que le han sido vulnerados. (Decreto 1965 de 2013, artículo 39).

**DERECHO:** Es la facultad que tiene cada una de las personas de la comunidad de exigir aspectos por lo que le corresponde a cada uno de los estamentos.

**DEBERES:** Son las normas que deben cumplir las personas, para la sana convivencia dentro del marco de una sociedad.

**COMPORTAMIENTO:** Es el modo de actuar y la conducta que adopta los miembros de una comunidad y a su vez las manifestaciones de la persona en relación de convivencia.



# COLEGIO SAN PEDRO CLAVER

## MANUAL DE CONVIVENCIA ESCOLAR

C: Cd-006 - V: 00 – F: 11.24

**DISCIPLINA:** Es el orden que se deben tener en la realización de las diferentes actividades de la comunidad. Hacer las cosas a su debido tiempo en forma en que se asegure el logro de una meta.

**CONDUCTA:** Es la manera de comportarse de las personas dentro de la comunidad. Comportamiento ajustado o no a criterios éticos y morales.

**AUTORIDAD:** Busca el bien común o sea el conjunto de valores y realizaciones sociales que presenta el bien para todos.

**LIBERTAD:** Facultad humana de determinar sus propios actos.

**ESTÍMULOS:** Es la motivación que tienen las personas para realizar determinada actividad.

**CORRECTIVOS:** Son las sanciones que se le da a las personas que incurren en el incumplimiento de sus deberes.

**RESPONSABILIDAD:** Fiel cumplimiento de los deberes que corresponden como persona, capacidad exigente de todo sujeto activo. Desconocer y aceptar las consecuencias de un acto suyo, inteligente y libre. **SANCIÓN:** Pena impuesta por la ley cuando se incumple una norma o reglamento.

**NORMA:** Principios o ideas fundamentales que rige el pensamiento o la conducta para una información integral, es necesario tener en cuenta ciertas normas disciplinarias o directrices que pretende orientar a todos los miembros de la comunidad educativa.

**REGLAMENTO:** Conjunto ordenado de reglas o normas establecidas que regulan el régimen de una institución escolar.

**VALORES:** Conjunto de cualidades que tiene mérito, utilidad o aprecio.

**AUTOESTIMA:** Concepción y actitud de aceptación de sí mismo, de su propia personalidad, su apariencia, su capacidad y valoración de sí mismo.

**CONVIVENCIA ESCOLAR:** Es la capacidad de las personas de vivir en un marco de respeto mutuo y de solidaridad recíproca. La convivencia es a la vez un desafío y un aprendizaje, luego este supone una enseñanza que está íntimamente ligada con el proceso educativo de la persona y, como tal, en directa relación con el contexto, el medio social y familiar.

**ACOSO ESCOLAR:** Conducta negativa, intencional metódica y sistemática de agresión, intimidación, ridiculización, difamación, coacción, aislamiento deliberado, amenaza o incitación a la violencia o cualquier otra forma de maltrato psicológico, verbal físico o por medios electrónicos, contra un niño, niña o adolescente,



# COLEGIO SAN PEDRO CLAVER

## MANUAL DE CONVIVENCIA ESCOLAR

C: Cd-006 - V: 00 – F: 11.24

por parte de un estudiante o varios de sus pares con quien mantiene una relación de poder asimétrica, que se presenta en forma reiterada o a lo largo de un tiempo determinado.

El acoso escolar, también puede ocurrir por parte de docentes contra educandos, o por parte de educandos contra docentes, ante la indiferencia o complicidad de su entorno. El acoso escolar tiene consecuencias sobre la salud, el bienestar emocional y el rendimiento escolar de los educandos, y sobre el ambiente de aprendizaje y el clima escolar del establecimiento educativo.

**CIBERACOSO ESCOLAR:** Forma de intimidación con uso deliberado de tecnología de información (Internet, redes sociales virtuales, telefonía móvil o videojuegos online) para ejercer maltrato psicológico y continuado.

**EDUCANDO:** Persona que pertenece a un sistema o institución donde se desarrolla su proceso de aprendizaje y formación integral.

**EDUCADOR:** Profesional que tiene vocación de orientar y dirigir al joven en su superación personal, intelectual, técnica-cultural y moral dentro de un proceso formal de educación. Para que pueda servir a su comunidad como ciudadano capacitado.

### **OBJETIVOS INSTITUCIONALES:**

- ✓ Fortalecer, la formación de valores y la comunicación como medio eficaz para lograr una convivencia sana, donde el sentido de pertenencia y conciliación sean las características fundamentales para construir mediante el ejemplo una sociedad más justa.
- ✓ Conocer deberes, derechos y procedimientos, teniendo como base la conciliación y el compromiso.
- ✓ Fortalecer las competencias comunicativas y de convivencia.
- ✓ Determinar normas y procedimientos que regulen el comportamiento de cada miembro de la comunidad.
- ✓ Inculcar el respeto y la responsabilidad en el actuar, para formar individuos mediante la convicción de actuar correctamente, respetando los acuerdos para lograr una sana convivencia.
- ✓ Establecer normas de convivencia claras y conocidas para toda la comunidad, con énfasis en: “el bien común, prima sobre la individualidad”. Siempre prevalece el interés general, por encima de un particular.

### **OBLIGACIONES DE NUESTRA INSTITUCIÓN EDUCATIVA. <sup>5</sup>**

a) *“Facilitar el acceso a los niños, niñas y adolescentes al sistema educativo y garantizar su permanencia”.*

- ✓ *Brindar, una educación pertinente y de calidad.*

---

<sup>5</sup> Se consideran obligaciones de nuestra institución; las consignadas en los artículos 42 y 44 de la ley 1098 de 2006 , especialmente.



# COLEGIO SAN PEDRO CLAVER

## MANUAL DE CONVIVENCIA ESCOLAR

C: Cd-006 - V: 00 – F: 11.24

- ✓ *Respetar, en toda circunstancia la dignidad de los miembros de la comunidad educativa.*
- ✓ *Facilitar la participación de los educandos, en la gestión académica del centro educativo.*
- ***Abrir canales de comunicación con los padres de familia para el seguimiento del proceso educativo y propiciar la democracia en las relaciones dentro de la comunidad educativa.***
- *Organizar programas de nivelación de los niños, niñas y adolescentes que presenten dificultades en el alcance de los logros previstos para el nivel y establecer programas de orientación pedagógica y psicológica.*
- *Respetar, permitir y fomentar la expresión y el conocimiento de diversas culturas nacionales y extranjeras, organizando actividades culturales extracurriculares con la comunidad educativa para tal fin.*
- *Estimular las manifestaciones e inclinaciones culturales de los niños, niñas y adolescentes y promover su producción artística, científica y tecnológica.*
- *Garantizar, la utilización de los medios tecnológicos de acceso y difusión de la cultura y dotar al establecimiento de material didáctico adecuado.*
- *Organizar actividades, conducentes al conocimiento, respeto y conservación del patrimonio ambiental, cultural, arquitectónico y arqueológico cultural.*
- *Fomentar el estudio de idiomas nacionales y extranjeros y de lenguajes especiales.*
- *Evitar, cualquier conducta discriminatoria por razones de sexo, etnia, credo, condición socio-económica o cualquier otra que afecte el ejercicio de sus derechos...”*
- *“Comprobar la inscripción del registro civil de nacimiento”.*
- *Establecer, la detección oportuna, el apoyo y orientación en casos de malnutrición, maltrato, abandono, abuso sexual, violencia intrafamiliar, explotación económica y laboral, las formas contemporáneas de servidumbre y esclavitud incluidas las peores formas de trabajo infantil.*
- *Comprobar, la afiliación de los educandos, al régimen obligatorio de salud.*
- *Garantizar, a los niños, niñas y adolescentes el pleno respeto a su dignidad, vida, integridad física y moral dentro de la convivencia escolar.*





# COLEGIO SAN PEDRO CLAVER

## MANUAL DE CONVIVENCIA ESCOLAR

C: Cd-006 - V: 00 – F: 11.24

- *Proteger, eficazmente a los niños, niñas y adolescentes contra toda forma de maltrato, agresión física o psicológica, humillación, discriminación o burla de parte de los demás compañeros o profesores.*
- *Establecer, en sus reglamentos los mecanismos adecuados de carácter disuasivo, correctivo y reeducativo para impedir la agresión física o psicológica, los comportamientos de burla, desprecio y humillación, hacia los niños, niñas y adolescentes con dificultades de aprendizaje, en el lenguaje o hacia niños, niñas y adolescentes con capacidades sobresalientes o especiales.*
- *Prevenir el tráfico y consumo de todo tipo de sustancias psicoactivas que producen dependencia dentro de las instalaciones educativas y solicitar a las autoridades competentes acciones efectivas contra el tráfico, venta o consumo alrededor de las instalaciones educativas.*
- *Reportar, a las autoridades competentes, las situaciones de abuso, maltrato o peores formas de trabajo infantil detectadas en niños, niñas y adolescentes.*
- *Orientar, a la comunidad educativa para la formación en la salud sexual y reproductiva y la vida en pareja.*

Las consignadas en el artículo 17 de la ley 1620 de 2013:

a) *Garantizar a sus estudiantes, educadores, directivos docentes y demás personal de los establecimientos escolares, el respeto a la dignidad e integridad física y moral en el marco de la convivencia escolar, los derechos humanos, sexuales y reproductivos.*

*Implementar el comité de convivencia escolar y garantizar el cumplimiento de sus funciones acorde con lo estipulado en los artículos 11,12 Y 13 de la presente Ley.*

*Desarrollar los componentes de prevención, promoción, atención y seguimiento a través del manual de convivencia, y la aplicación de la Ruta de Atención Integral para la Convivencia Escolar, con el fin de proteger a los estudiantes contra toda forma de acoso, violencia escolar y vulneración de los derechos humanos sexuales y reproductivos, por parte de los demás compañeros, profesores o directivos docentes.*

*Revisar y ajustar el proyecto educativo institucional, el manual de convivencia, y el sistema institucional de evaluación de estudiantes anualmente, en un proceso participativo que involucre a los estudiantes y en general a la comunidad educativa, a la luz de los enfoques de derechos, de competencias y diferencial, acorde con la Ley General de Educación, la Ley 1098 de 2006 y las normas que las desarrollan.*



# COLEGIO SAN PEDRO CLAVER

## MANUAL DE CONVIVENCIA ESCOLAR

C: Cd-006 - V: 00 – F: 11.24

*Revisar anualmente las condiciones de convivencia escolar del establecimiento educativo e identificar factores de riesgo que inciden en la convivencia escolar, protección de derechos humanos, sexuales y reproductivos, en los procesos de autoevaluación institucional o de certificación de calidad, con base en la implementación de la Ruta de Atención Integral y en las decisiones que adopte el comité de convivencia escolar.*

*Emprender acciones que involucren a toda la comunidad educativa en un proceso de reflexión pedagógica sobre los factores asociados a la violencia y el acoso escolar y la vulneración de los derechos sexuales y reproductivos y el impacto de los mismos incorporando conocimiento pertinente acerca del cuidado del propio cuerpo y de las relaciones con los demás, inculcando la tolerancia y el respeto mutuo.*

*Desarrollar estrategias e instrumentos destinados a promover la convivencia escolar a partir de evaluaciones y seguimiento de las formas de acoso y violencia escolar más frecuentes.*

*Adoptar estrategias para estimular actitudes entre los miembros de la comunidad educativa que promuevan y fortalezcan la convivencia escolar, la mediación y reconciliación y la divulgación de estas experiencias exitosas.*

*Generar estrategias pedagógicas para articular procesos de formación entre las distintas áreas de estudio. Además de las siguientes:*

- Procurar el desarrollo de las actividades formativas con miras a la excelencia académica, incentivando a los estudiantes a tener estándares de calidad elevados, por medio de diferentes estrategias pedagógicas.
- Promover en los educandos, la práctica diaria de los valores para la construcción de una convivencia armónica en cada uno de sus espacios de interacción.
- Formar educandos, con grandes capacidades de liderazgo y competitividad, que puedan sobresalir y aportar positivamente a la sociedad actual.
- Orientar a la comunidad educativa para la formación en el cuidado, la preservación y el mejoramiento del medio ambiente creando una conciencia ambiental de protección.
- Solicitar los respectivos informes y demás soportes de acompañamiento extracurriculares para garantizar atención integral, en caso de barreras de aprendizaje, activaciones de ruta o remisiones enviadas por los profesionales de la Institución.



# COLEGIO SAN PEDRO CLAVER

## MANUAL DE CONVIVENCIA ESCOLAR

C: Cd-006 - V: 00 – F: 11.24

### 4. CAPÍTULO I: FUNDAMENTOS LEGALES.

La Comunidad Educativa de nuestro: “COLEGIO SAN PEDRO CLAVER” TULUÁ, VALLE DEL CAUCA; conformada por los Directivos Docentes, Educandos, Personal Administrativo, Padres de Familia y/o Acudientes y Educandos de Secundaria, así como los Ex estudiantes, dan a conocer a través de éste presente documento, los servicios que presta nuestra Institución Educativa, los requisitos para pertenecer a ella, la Misión, los Principios, los Fines y las Normas que definen los Derechos y Compromisos de los educandos, en punto de sus relaciones con los demás estamentos de la Comunidad Educativa, las directrices de evaluación, para de ésta manera, participar y comprometernos decididamente en el mejoramiento continuo de nuestra Institución educativa.

#### CONCEPTOS LEGALES.

El Proyecto Educativo Institucional de nuestro “COLEGIO SAN PEDRO CLAVER” TULUÁ, VALLE DEL CAUCA; encuentra su principal fundamento en nuestra CONSTITUCIÓN POLÍTICA, específicamente en sus artículos 1, 2, 5 y 7 como la identificación de los principios de la educación, el artículo 27 sobre libertad de enseñanza; artículos 67 y 68 sobre la función social de la educación; artículo 311 sobre responsabilidades del Estado Social de Derecho, en materia de Educación, Participación social y Cultura; artículo 366 sobre la educación como finalidad social del Estado.

Todos estos artículos constitucionales, trazan unas directrices en cuanto a derechos y obligaciones por parte del Estado. La Ley 115 de 1994, en su artículo 1º determina que la educación:

*“Es un proceso de formación permanente, personal, cultural y social, que se fundamenta en una concepción integral de la persona humana, de su dignidad, de sus derechos y deberes”.*

Esta es la Educación, que ofrece nuestra Institución Educativa, a quienes cumplen con los requisitos del Manual de convivencia y solicitan el servicio educativo, educación que permite el desarrollo de la personalidad, capacitándose para la vida en el aspecto social, histórico biológico y filosófico. La siguiente es la fundamentación legal de la acción educativa dentro del marco formativo de Nuestro Colegio Privado: “SAN PEDRO CLAVER”:

- **Ley 115 de 1994.** Ley General de Educación.
- **Decreto 1860 de 1994.** Reglamentario de la Ley 115 de 1994.
- **Ley 375 de 1997** o Ley de la juventud.
- **Ley 715 de 2001.** Sistema General de Participaciones.
- **Ley 734 de 2002** Código Disciplinario Único.
- **Ley 1098 de 2006** Ley de Infancia y Adolescencia.
- **Decreto 1850 de 2002.** Reglamenta el calendario escolar y las jornadas escolares.



# COLEGIO SAN PEDRO CLAVER

## MANUAL DE CONVIVENCIA ESCOLAR

C: Cd-006 - V: 00 – F: 11.24

- **Decreto 3020 de 2002.** Determina la asignación académica y jornadas académicas y laborales.
- **Decreto 2277 de 1979.** Estatuto Docente.
- **Decreto 1278 de 2003.** Nuevo Estatuto Docente.
- **Ley 133 de mayo 23 de 1994.** De la libertad de culto.
- **Decreto 1286 de 2005.** sobre la participación de los padres de familia en los procesos educativos de las instituciones educativas.
- **Decreto 228 de 2008.** sobre modelos flexibles para la atención educativa.
- **Decreto 1290 de 2009.** sobre evaluación del aprendizaje y promoción.
- **Decreto 366 del 9 de febrero de 2009.** Sobre servicios de apoyo pedagógico en Programas de educación inclusiva, para estudiantes con discapacidad y con capacidades o talentos excepcionales.<sup>6</sup> ● **Ley 1346 de 2009,** Ley de inclusión educativa.
- **Ley 1404 de 2010.** por el cual se crea el programa escuela para padres en las instituciones de educación preescolar, básica y media del país.
- **Sentencia T-232 del 23 de junio de 2023.** Adolescentes con discapacidad, esquizofrenia.
- **Sentencia T252 del 10 de julio de 2023.** Docentes asumen los costos por omisión en casos de matoneo.
- **Sentencia T-004 de 19 de enero de 2024.** Autonomía escolar y debido proceso
- **Sentencia T-082 del 15 de marzo de 2024.** vivir sin violencia y sin ser victimizada, violencia de genero.
- **Sentencia T-141 del 29 de abril de 2024.** Comité de convivencia laboral.
- **Sentencia T-154 del 6 de mayo de 2024.** Cultura del No pago.
- **Sentencia T-176 del 15 de mayo de 2024.** Matoneo y acoso escolar Villapinzón.
- **Sentencia T-261 del 4 de julio de 2024,** estudiantes transgénero
- **Sentencia T- 303 del 25 de julio de 2024,** salud y seguridad asbesto y calor excesivo
- **Ley 2365 del 20 de junio de 2024.** Prevención y protección contra el acoso sexual
- **Ley 1620 de 2013.** por la cual se crea el Sistema Nacional de Convivencia Escolar y Formación para el Ejercicio de los Derechos Humanos, la Educación para la Sexualidad y la Prevención y Mitigación de la Violencia Escolar. Y su decreto reglamentario 1965 de 2013.
- **Decreto 3011 de diciembre 19 de 1997.** por el cual se establecen normas para el ofrecimiento de la educación de adultos.
- **Toda la legislación que en materia educativa promulgue el Estado.**

<sup>6</sup> Corte Constitucional, Sentencia: T-679 de 2016. Tema: DERECHO A LA EDUCACIÓN INCLUSIVA DE NIÑOS Y NIÑAS EN SITUACIÓN DE DISCAPACIDAD.

CASO EN QUE INSTITUCION EDUCATIVA NO TIENE INFRAESTRUCTURA FÍSICA REQUERIDA PARA EL ACCESO A MENOR EN SILLA DE RUEDAS. La conducta que el actor le censura a la Secretaría de Educación Distrital es la de no asignarle un cupo académico a su hijo menor de edad que se encuentra en situación de discapacidad, en una institución educativa que ofrezca un programa de inclusión escolar con flexibilización curricular, que satisfaga las necesidades cognitivas y físicas del menor. Aduce, que, a pesar de otorgarle cupo en distintas instituciones escolares, éstas no han resultado aptas para el joven, bien sea porque no cuenta con la infraestructura física requerida para la movilidad de personas en condición de discapacidad o, porque no cuenta con los docentes y demás personal requerido para atenderlo. Se analiza temática relacionada con la protección a los menores en el ámbito del derecho y el derecho a la educación. Se  
CONCEDE.



# COLEGIO SAN PEDRO CLAVER

## MANUAL DE CONVIVENCIA ESCOLAR

C: Cd-006 - V: 00 – F: 11.24

- **Ley 1581 de 2012**, Por la cual se reglamenta la protección de datos personales.
- **Ley 1453 de junio 2011**, art 44. Que establece las sanciones para quienes inciten, dirijan, constriñen o proporcionen los medios para la obstrucción de las vías públicas.
- **Decreto 1108 de 1994**. Que en su capítulo 3 prohíbe en todos los procedimientos educativos del país, independientemente de su naturaleza estatal o PRIVADA el porte, consumo y/o tráfico de estupefacientes y de sustancias psicoactivas.
- **Decreto 1286 de abril de 2005**. Que establece normas acerca de la participación de los padres de familia en el mejoramiento de los procesos educativos de los establecimientos.
- **Decreto 289 del 10 de julio de 2009**. Que tiene como objeto establecer criterios administrativos para garantizar el acceso y la permanencia en el sistema educativo de los niños, las niñas y los y las adolescentes, con la participación de la familia, la sociedad, y de las instituciones educativas.
- **Decreto 1377 de 2013**. Reglamentaria de la ley 1581 de 2012. *Protección de datos personales*. ● Resolución 1740 del 15 de julio de 2009. Mediante la cual se establecen las medidas y procedimientos para el acceso y permanencia en el sistema educativo y se definieron las acciones que deberán ser realizadas de forma coordinada y conjunta por el nivel central, las direcciones locales de educación y las instituciones educativas.
- **Resolución 961 abril 22 de 2009**. En la cual, se establecen los deberes y el derecho de los padres y madres de familia, acudientes y beneficiarios del proyecto educativo.
- **Resolución 4210 de 1996**. Describe cómo desarrollan el servicio social los y las estudiantes en la institución.
- **Decreto 1421 de 2017**. Inclusión Educativa.
- **Ley 1801 del 29 de Julio de 2016 o Código Nacional de Policía**, en sus articulados así: Art. 7º; 8º; 10º; 19º; 26º; 27º; 33º; 34º; 35º; 36º; 37º; 38º; 39º; 40º, 43º; 73º; 84º; 92º; 140º; 146º; 155º; 159º; 162º; 174º; 175º; 180º; 181º.
- **Decreto 1075 de 2015**. Único Reglamentario de educación. Velar por la calidad de la educación, mediante el ejercicio de las funciones de regulación, inspección, vigilancia y evaluación.
- **Ley 2000 del 14 de noviembre de 2019**. Tiene como objetivo principal modificar el Código Nacional de Policía y Convivencia y el Código de la Infancia y la Adolescencia en relación con el consumo, porte y distribución de sustancias psicoactivas en lugares donde habitualmente hay menores de edad, como entornos escolares y espacios públicos.
- **Ley 2025 del 23 de julio de 2020**. Tiene como objetivo principal establecer lineamientos para la implementación de las Escuelas para Padres y Madres de Familia y Cuidadores en las instituciones de educación preescolar, básica y media del país. Esta ley deroga la Ley 1404 de 2010 y dicta otras disposiciones relacionadas.
- **Corte Constitucional, Sentencia T – 532 del 18 de diciembre de 2020**. Aborda el derecho a la igualdad y la educación inclusiva para niños, niñas y adolescentes en situación de discapacidad o con necesidades educativas especiales. Algunos puntos clave de la sentencia incluyen:



# COLEGIO SAN PEDRO CLAVER

## MANUAL DE CONVIVENCIA ESCOLAR

C: Cd-006 - V: 00 – F: 11.24

Prohibición absoluta de discriminación: La Corte reafirma que no se puede discriminar a los estudiantes con discapacidad o necesidades especiales.

Ajustes razonables: Se establece que las instituciones educativas deben hacer ajustes razonables para garantizar la inclusión de estos estudiantes.

Deber del Estado: Se subraya la responsabilidad del Estado en garantizar la educación inclusiva y la eliminación de barreras sociales

- **Ley 2170 de 2021.** Tiene como objetivo principal contribuir a la existencia de entornos seguros de aprendizaje para los niños, niñas y adolescentes mediante la regulación del uso de herramientas tecnológicas en los establecimientos educativos.
- **Directiva 01 del 04 de marzo de 2022.** Documento que establece orientaciones para prevenir la violencia sexual en entornos escolares.
- **Ley 2205 de 2022. Promulgada el 10 de mayo de 2022,** Tiene como objetivo principal modificar los artículos 175 y 201 de la Ley 906 de 2004 para establecer un término perentorio para la etapa de indagación en delitos graves cometidos contra niños, niñas y adolescentes.
- **Ley 2216 del 23 de junio de 2022.** Por medio de la cual se promueve la educación inclusiva y el desarrollo integral de niñas, niños, adolescentes y jóvenes con trastornos específicos de aprendizaje.
  - **Decreto 1411 del 29 de julio de 2022.** Política que promueve el desarrollo integral de los niños y niñas en primera infancia de acuerdo con su edad.
- **Corte Constitucional, sentencia T-252 del 10 de julio del 2023.** Cuenta con políticas y protocolos que permite la prevención, detección temprana o inmediata, atención y protección al acoso escolar.
- **Ley 2354 del 9 de mayo de 2024** ( Por la cual se regula el uso y venta de vapeadores y cigarrillos electrónicos en Colombia, haciendo extensible a estos dispositivos las implicaciones y limitaciones de la Ley 1335 de 2009, conocida como la Ley Antitabaco). Sentencia T-076 del 22 de marzo del 2023.
- **Decreto 459 de Abril 10 de 2024** (Por la cual se reglamenta la participación de las familias en los procesos educativos de los establecimientos educativos oficiales y no oficiales, de educación preescolar, básica y media para promover el desarrollo integral de niñas, niños y adolescentes. Que el artículo 44 ibídem consagra que "(...) La familia, la sociedad y el Estado tienen la obligación de asistir y proteger al niño para garantizar su desarrollo armónico e integral y el ejercicio pleno de sus derechos. (...)". En ese sentido, los artículos 67 y 68 de la carta constitucional, estipulan que "(...) El Estado, la sociedad y la familia son responsables de la educación (...)" y que "(...) La comunidad educativa participará en la dirección de las instituciones de educación. (...)"; respectivamente.
- **Ley 2383 del 19 de Julio de 2024** (La presente ley tiene como fin promover de manera transversal la educación socioemocional de los niños, niñas y adolescentes en los centros e instituciones educativas de los niveles preescolar, primaria, básica y media del país, dentro de un marco de desarrollo integral).
- **Sentencia T-082 del 15 de Marzo de 2024** (emitida por la Corte Constitucional, aborda la violación de la garantía constitucional de vivir una vida libre de violencias en el entorno educativo).
- **Sentencia T-249 del 2024** (La Sala Séptima de Revisión abordó una situación en la que una menor de edad experimentó acoso escolar y fue diagnosticada con depresión y ansiedad. La institución educativa



# COLEGIO SAN PEDRO CLAVER

## MANUAL DE CONVIVENCIA ESCOLAR

C: Cd-006 - V: 00 - F: 11.24

en que estaba matriculada diseñó un PIAR que no tuvo en cuenta sus condiciones especiales y sus necesidades educativas especiales. A juicio de la Sala, el instrumento fue diseñado únicamente con el propósito de dar cumplimiento formal a la ley, y no con la intención de garantizar los derechos fundamentales a la educación, a la dignidad y a la salud de la menor. Como resultado de la deficiente configuración de esta herramienta, durante 2023 la estudiante reprobó el año escolar, y la institución educativa no le permitió realizar la nivelación correspondiente.

- **La Ley 2420 de 2024 del Ministerio de Educación Nacional** busca reducir las brechas educativas y prevenir la deserción escolar. La institución implementará programas de nivelación para estudiantes con dificultades, ofreciendo refuerzos pedagógicos y apoyo emocional. Además, se brindará capacitación docente y se adaptarán los planes para estudiantes con problemas de salud o situaciones especiales, garantizando una educación inclusiva y equitativa.

- **POLÍTICA ANTI BULLYING**

**Sentencia T-365 de 2014** Bajo el orden constitucional vigente, toda persona, en especial los menores de edad, tiene derecho a que se le proteja del llamado **acoso escolar o matoneo ('bullying')**, por ser formas expandidas de atentar contra su honra y su dignidad. El colegio San Pedro Claver será reconocido a nivel regional y municipal por garantizar una sana convivencia caracterizada por una equidad e igualdad basada en el respeto a la diferencia y el buen trato hacia los integrantes de la comunidad educativa, brindando un apoyo significativo y sistemático donde se integrarán los principios y valores éticos-morales que se han venido fomentando en la institución en especial su filosofía que orientará y coadyuvará a Construir un espacio Libre de acosos, cohesión o cualquier forma de violencia que pueda afectar el desarrollo biopsicosocial de algún NNA. Por ello, nuestra política anti bullying se encuentra guiada bajo cuatro principios.

1. Principio de respeto
2. Principio de tolerancia
3. Principio de empatía
4. Principio del buen trato

- **La Sentencia T-119 de 2024 de la Corte Constitucional de Colombia**, proferida el 18 de abril de 2024, aborda el derecho a la educación inclusiva y la asignación de apoyo educativo para la inclusión de personas en situación de discapacidad. Educación inclusiva: Se reafirma la obligación del Estado de remover barreras que impidan la plena inclusión social de las personas en situación de discapacidad.

Decreto 1470 del 2013, por medio del cual se reglamenta el apoyo académico especial regulado en la ley 1384 de 2010 y la ley 1288 de 2010 para la población menor de 18 años.

- **Ley 1384 de 2010** es una ley colombiana que determina las acciones para el control integral del cáncer en la población colombiana y declara el cáncer como una enfermedad de interés público y prioridad nacional para la República de Colombia.
- **Ley 1388 de del 26 de mayo 2010**, "Por el derecho a la vida de los niños con cáncer en Colombia"
- **Ordenanza 596 del 07 de octubre de 2022** es una norma dictada por la Asamblea del Valle del Cauca y tienen como objetivo institucionalizar el programa de Apoyo Académico Especial y Apoyo Emocional



# COLEGIO SAN PEDRO CLAVER

## MANUAL DE CONVIVENCIA ESCOLAR

C: Cd-006 - V: 00 – F: 11.24

para los niños, niñas, adolescentes y jóvenes menores de 18 años que se encuentran en condición de enfermedad. ● **Ley 2427 del 2024** establece que los proyectos educativos institucionales (PEI) y los proyectos educativos comunitarios (PEC) deben desarrollar proyectos pedagógicos que aborden temas como la sostenibilidad ambiental, el cambio climático y la gestión de riesgo de desastre.

- **Proyecto de ley 214 de 2024**, Conocido como “estudio sin madrugón” por el cual se reglamenta la organización de la jornada escolar y la jornada laboral de directivos docentes y docentes de los establecimientos educativos estatales de educación formal.
- **Ley 2421 de 2024** “Por la cual se modifica la ley 1448 de 2011 y se dictan otras disposiciones sobre reparación a las víctimas del conflicto armado interno” esta ley reafirma los derechos de las víctimas desde un enfoque de exigibilidad como derechos humanos, en procura de garantizar sus condiciones dignas y humanas. ● Ley de Amnistía Ley 1820 de 2016. Permite la amnistía para crímenes no graves, como el porte ilegal de armas y la calumnia, facilitando la reintegración social.
- Ley de Justicia y Paz Ley 975 de 2005. Establece mecanismos para la reparación a las víctimas y la verdad sobre el conflicto armado en Colombia.
- Ley de Víctimas y Restitución de Tierras ley 1448 de 2011. Busca garantizar los derechos de las víctimas del conflicto armado, promoviendo su reparación integral y la restitución de tierras.
- LEY 65 DE 1993 (agosto 18) Por la cual se expide el Código Penitenciario y Carcelario”

### **METAS INSTITUCIONALES**

El colegio San Pedro Claver aspira alcanzar las siguientes metas institucionales para el alcance de la visión institucional al año 2026:

Cualificar cada año hasta el 2026 con enfoque humano según nuestro modelo pedagógico, al personal docente, directivo docente, administrativo y el de servicios generales

- 1- Realizar inversión necesaria acorde a la nueva normalidad y la bioseguridad, con los alcances financieros de la organización educativa durante los años 2024 a 2026
- 2- Durante los años 2024 a 2026, mantener publicaciones a través de internet de los eventos que impacten a la comunidad educativa y la sociedad.
- 3- Fortalecer en los estudiantes las competencias para la vida, mediante convenios para la formación técnica, formación integral en valores y entrenamiento en pruebas tipo Icfes 2024- 2026.

Estos lineamientos son la consolidación de las metas formuladas por año desde el 2024 en el despliegue estratégico de la institución, de tal manera que, al dar cumplimiento a este, se logra lo proyectado al 2026.

Y, sobre todo, especialmente, brindando estricto cumplimiento a las sentencias de la Honorable Corte Constitucional como corresponde, de manera que se acude a los fragmentos jurisprudenciales, **para cumplir con el Principio Constitucional de Publicidad.**<sup>10</sup>

La Constitución Política de Colombia, norma superior, establece unos paradigmas sobre la base del respeto a los derechos humanos, la tolerancia, la inclusión y la convivencia y la participación como fuentes de educación y de la democracia para la paz (*Constitución Política de 1991, art. 18, 19, 27, 67 y 68*).





# COLEGIO SAN PEDRO CLAVER

## MANUAL DE CONVIVENCIA ESCOLAR

C: Cd-006 - V: 00 – F: 11.24

Por su parte la Ley General de Educación, 115º de 1994, brindando respuesta a la nueva Carta Magna que es el ordenamiento superior, nuestra institución educativa, propende y hace una propuesta educativa que parta de la autonomía y la participación de todos los que conforman y hacen parte de los procesos educativos en una institución (*Ley 115 de 1994, artículos 73º y 87º*). De acuerdo con esta propuesta, **el decreto 1860º del 3 de agosto de 1994, reglamenta en el artículo 17º, todo lo concerniente a la construcción de los Manuales de Convivencia para los centros educativos**, a los que considera como columna vertebral del Proyecto Educativo Institucional, del mismo modo que las sentencias de la Corte Constitucional le brindan obligación y pertinencia a dicho documento en el área jurídica, así como el asertivo referente y soporte jurídico – legal, al Debido Proceso.

De otro lado, las reglamentaciones y directrices establecidas en el decreto 1290º del 16 de abril de 2009, por el cual se dictan normas en materia de currículo, evaluación y promoción de los estudiantes.

En este caso, se trata de los estudiantes matriculados en nuestra institución, en CALENDARIO A; y su correspondiente evaluación institucional, favoreciendo la calidad, continuidad y universalidad de la educación, así como el desarrollo del proceso de formación de los educandos adolescentes matriculados en nuestra institución.

**Reiterando y resaltando, que para la elaboración del presente Manual se han tenido en cuenta los pronunciamientos y la jurisprudencia de la Corte Constitucional, para permitirles a los lectores, entender que las disposiciones aquí presentadas no solo se ajustan a las normas educativas, legales y reglamentarias, sino también a los fallos de tutela, para proteger a los niños, niñas y adolescentes matriculados.**

La composición del presente manual de convivencia escolar, debe ajustarse a los siguientes criterios fundamentalmente:

1. Debe contener los derechos y deberes de los miembros de la comunidad educativa, entendida como un ente que trasciende las barreras sociales de los educandos.

<sup>10</sup> “La función social que cumple la Educación hace que dicha garantía se entienda como un derecho – deber, que genera para el Educador como para los educandos y para sus progenitores un conjunto de obligaciones recíprocas que no pueden sustraerse; ello implica que los Planteles Educativos puedan y deban establecer una serie de normas o reglamentos en donde se viertan las pautas de comportamiento que deben seguir las partes del proceso Educativo”. (Sentencia de Corte Constitucional T- 527 de 1995). Subraya fuera de texto.

“Que la exigibilidad de esas reglas mínimas al estudiante, resulta acorde con sus propios derechos y perfectamente legítima cuando se encuentran consignadas en el manual de convivencia que él y sus acudientes, firman al momento de establecer la vinculación educativa. Nadie obliga al aspirante a suscribir ese documento, así como a integrar el plantel, pero lo que sí se le puede exigir, inclusive mediante razonables razones es que cumpla sus cláusulas una vez han entrado en Vigor, en este orden de ideas, concedida la oportunidad de estudio, el comportamiento del estudiante si reiteradamente incumple pautas mínimas y denota desinterés o grave indisciplina puede ser tomado en cuenta como motivo de exclusión. (Sentencia de Corte Constitucional T – 366 DE 1997). Subraya fuera de texto.



# COLEGIO SAN PEDRO CLAVER

## MANUAL DE CONVIVENCIA ESCOLAR

C: Cd-006 - V: 00 – F: 11.24

Debe contener la filosofía y los principios que rigen nuestra institución.

2. Debe contener los procedimientos y funciones de los distintos estamentos que participan en la labor educativa de nuestra institución.

4. Debe establecer, los compromisos, beneficios, estímulos y sanciones aplicables a los miembros de la comunidad, consensuados, conocidos, aceptados y asumidos por los educandos y sus acudientes, mediante su firma, en el momento de la suscripción, del contrato civil contractual de ratificación de la matrícula.

5. Como la expresión del acuerdo de la comunidad educativa en los procedimientos y normas que han de guiar, las distintas acciones, **el presente manual de convivencia escolar, es el fruto de la participación, la reflexión, la concertación, el análisis y el compromiso de cada uno de los miembros de la comunidad educativa, en lo consensual y en estricta obediencia al referente jurídico – legal, que no es consensual sino de obligatorio cumplimiento como lo es lo atinente al debido proceso y ruta de atención.**

6. Igualmente, comprende la estructura, y lo relativo al DEBIDO PROCESO, en punto de la normativa Jurídico – Legal, acatando lo normado en la Ley 1098º de 2006, Ley 1146º de 2007, Ley 1335º de 2009, Decreto 860º de 2010, Decreto 120 de 2010, Ley 1620º de 2013 y su Decreto Reglamentario 1965º de 2013, decreto 1075 de 2015, y demás normas a futuro, en protección, amparo y restablecimiento de los Derechos de los niños, las niñas y los adolescentes, que serán incluidas en el texto para brindar cumplimiento al principio de Publicidad.

Se acude, además, a obedecer, lo exigido por el decreto único reglamentario 1075 de 2015, cuando señala:

**Decreto 1075 de 2015. ARTÍCULO 2.3.5.3.2. Lineamientos generales para la actualización del Manual de Convivencia.** Los establecimientos educativos oficiales y no oficiales deberán asegurarse de que, en el Manual de Convivencia, y respecto del manejo de los conflictos y conductas que afectan la convivencia escolar y los derechos humanos, sexuales y reproductivos, y para la participación de la familia de que trata el artículo 22 de la Ley 1620 de 2013, se incluyan como mínimo los siguientes aspectos: Por parte del Comité Escolar de Convivencia.

a) Liderar el ajuste de los manuales de convivencia, conforme a lo establecido en el artículo 21 de la Ley 1620 de 2013 y en el Capítulo 3 del presente Título;

b) Proponer políticas institucionales que favorezcan el bienestar individual y colectivo, que puedan ser desarrolladas en el marco del Proyecto Educativo Institucional (PEI), atendiendo a lo dispuesto en el artículo 73 de la Ley 115 de 1994;

c) Liderar el desarrollo de iniciativas de formación de la comunidad educativa en temáticas tales como derechos humanos, sexuales y reproductivos, sexualidad, competencias ciudadanas, desarrollo infantil y adolescente, convivencia, y mediación y conciliación, para fortalecer el Sistema Nacional de Convivencia Escolar;

d) Fortalecer la implementación y evaluación de proyectos pedagógicos de educación para la sexualidad y construcción de ciudadanía desde que correspondan a las particularidades socioculturales del contexto en el que se encuentra el establecimiento educativo.



# COLEGIO SAN PEDRO CLAVER

## MANUAL DE CONVIVENCIA ESCOLAR

C: Cd-006 - V: 00 – F: 11.24

Estos proyectos deben garantizar el derecho que tienen niñas, niños y adolescentes de recibir información fundamentada en evidencia científica con el fin de que, progresivamente, vayan desarrollando las competencias que facilitan la toma de decisiones autónomas frente al ejercicio de la sexualidad y la realización de proyectos de vida;

- e) Articular el diseño, implementación, seguimiento y evaluación de proyectos para el desarrollo de competencias ciudadanas orientados a fortalecer un clima escolar y de aula positivos que aborden como mínimo temáticas relacionadas con la clarificación de normas, la definición de estrategias para la toma de decisiones, la concertación y la negociación de intereses y objetivos, el ejercicio de habilidades comunicativas, emocionales y cognitivas a favor de la convivencia escolar, entre otros;
- f) Generar mecanismos y herramientas para que el desarrollo de competencias ciudadanas y la formación para el ejercicio de los derechos humanos, sexuales y reproductivos se lleve a cabo de manera transversal en todas las áreas obligatorias y fundamentales del conocimiento y de la formación establecidas en el proyecto educativo institucional.

PARÁGRAFO. Los establecimientos educativos deben implementar, los proyectos pedagógicos conforme a los parámetros dispuestos en el artículo 20 de la Ley 1620 de 2013, dentro del marco de lo establecido en los artículos 14, 77, 78 y 79 de la Ley 115 de 1994. (Decreto 1965 de 2013, artículo 36).

Adicional a lo anterior, se incorporan los apartes necesarios y pertinentes de las normas así:

1. Ley 190 de 1995. Función Pública (anticorrupción).
2. Ley 734 de 2002. Código Disciplinario Único.
3. Decreto 2277 de 1979. Profesores antiguos.
4. Código Sustantivo del Trabajo.
5. Ley 115 de 1994, artículos 196, 197, 198.
6. Ley 50 de 1990, artículo 34, Trabajadoras embarazadas.
7. Resolución 03353 de 1993. Sobre educación sexual.
8. Resolución 4210 de 1996. Sobre el servicio social.
9. Ley 494 de 1999. Clubes deportivos en colegios
10. Decreto 1278 de junio 19 de 2002. Sobre la profesionalización docente.
11. Decreto 1286 de 2005, que establece las normas sobre la participación de los padres de familia en el mejoramiento de los procesos educativos de los establecimientos privados u oficiales.
12. De acuerdo con lo dispuesto en la Ley 115 de 1994, todos los establecimientos educativos deben tener como parte integrante del Proyecto Educativo Institucional, un Reglamento o Manual de Convivencia, el cual debe tener una definición de los derechos y deberes de los miembros de la comunidad educativa y de sus relaciones con los demás estamentos de la comunidad.



# COLEGIO SAN PEDRO CLAVER

## MANUAL DE CONVIVENCIA ESCOLAR

C: Cd-006 - V: 00 – F: 11.24

13. El presente Manual de Convivencia atiende a las disposiciones contenidas en la Declaración Universal de los Derechos Humanos y la Constitución Política de Colombia de 1991 que contemplan entre otros los siguientes principios:
- ✓ *Nadie podrá ser sometido a torturas, penas, tratos crueles, inhumanos o degradantes.*
  - ✓ *Toda persona tiene derecho a la libertad de pensamiento, de conciencia y de religión. ✓ Toda persona tiene derecho a la libertad de pensamiento o expresión, a no ser molestado a causa de sus opiniones.*
  - ✓ *Todo individuo tiene derecho a la educación gratuita, obligatoria, igual para todos y al acceso a los estudios superiores.*

Así mismo, serán referentes ineludibles para regular las relaciones comunitarias en nuestro: “COLEGIO SAN PEDRO CLAVER”; los siguientes principios de la Constitución Política del país, promulgada en el año 1991:

1. *En todas las instituciones de educación, privada u oficiales y públicas, será obligatorio el estudio de la Constitución y la instrucción cívica. Así mismo se fomentarán prácticas democráticas para el aprendizaje de los principios y los valores de la participación ciudadana.*
2. *Son derechos fundamentales de los niños, la vida, la integridad física, la salud y seguridad social, la alimentación equilibrada, su nombre, nacionalidad, tener una familia y no ser separado de ella, el cuidado y el amor, la educación y la cultura, la recreación y la libre expresión de su opinión (Artículo 44 Constitución Política de Colombia).*
3. *El adolescente tiene derecho a la protección y la formación integral.*
4. *La educación es un derecho de la persona y un servicio público. Tiene una función social, en busca del acceso al conocimiento, a la ciencia, a la técnica y a los demás bienes y valores de la cultura, para protección del medio ambiente (Artículo 67 Constitución Política de Colombia).*
5. *El Estado, la sociedad y la familia son responsables de la educación que será obligatoria entre los 5 y los 15 años de edad y que comprenderá como mínimo un año de preescolar y nueve de educación básica.*
6. *La enseñanza estará a cargo de personas de reconocida idoneidad, ética y pedagogía.*
7. *Los padres de familia tendrán derecho a escoger el tipo de educación para sus hijos. Artículo 68 superior constitucional.*

### **OBSERVANCIA DE LA LEY DE INFANCIA Y ADOLESCENCIA.**

En consonancia con las normas generales mencionadas en el artículo anterior, se observarán las disposiciones consagradas en la Ley de Infancia y Adolescencia 1098 de 2006, y los principios que se definen a continuación:

1. Los directivos de establecimientos educativos están obligados a velar por la permanente asistencia del menor al establecimiento evitando la deserción.
2. Citar a los padres del menor, después de dos ausencias injustificadas en el mes.



# COLEGIO SAN PEDRO CLAVER

## MANUAL DE CONVIVENCIA ESCOLAR

C: Cd-006 - V: 00 – F: 11.24

3. Cada institución educativa, tendrá una asociación de padres de familia para facilitar la solución de problemas del menor y mejorar la formación integral.
4. Los directivos de las instituciones educativas organizan programas extracurriculares con el objeto de recreación, desarrollo de actividades deportivas y uso creativo del tiempo libre por medio de programaciones juveniles.
5. Los directivos de las instituciones educativas Privadas u oficiales, no podrán imponer sanciones que propicien escarnio (vergüenza), para el menor que de alguna manera lo afecten en su dignidad.

### DE LA OBSERVANCIA DE OTRAS DISPOSICIONES.

Concurrentes a las normas anteriores, este manual de convivencia se ajustará en todo a lo dispuesto en: Ley 30 de 1986, Decreto 3788 de 1986, Decreto 1108 de 1994, Artículo 24 de la Ley 115 del 8 de febrero de 1994, Ley 734 de 2002, Decreto 1860 de 1994, Decreto 1290 de 2009, Ley 1010 de 2006, Decreto 4807 de 2011 y la Ley 1620 de 2013 y el Decreto 1095 de 2013, y demás normatividad educativa vigente.

*PARÁGRAFO: En general la conducta y actuación de los miembros de la Comunidad Educativa deben ajustarse a lo contemplado en los cánones constitucionales legales (disciplinario, penal y policivo) y en todas las normas conducentes al normal desarrollo de la comunidad que pretende el mantenimiento del orden público, la convivencia pacífica, la práctica de la democracia y la paz.*

### COMPLEMENTO A FUNDAMENTACIÓN LEGAL

La fundamentación legal, en lo pertinente, se complementa con algunos fragmentos de Sentencias de la Corte Constitucional que a continuación se relacionan, como soporte de nuestro debido proceso interno y la ruta de atención que exige la ley 1620 de 2013, para tal articulación, se presentan los fragmentos, **al tenor del principio Constitucional de publicidad.**<sup>11</sup>

De la misma manera, una observancia obligatoria del debido proceso, por todas las partes en sus diferentes roles de protección y deber.<sup>12</sup>

<sup>11</sup> **CORTE CONSTITUCIONAL, TUTELA T – 101 DE 2016.** Al respecto, en la sentencia SU-642 de 1998, MP. Eduardo Cifuentes Muñoz, se dijo que “Para la Sala, no existe duda alguna de que todo colombiano, sin distingo alguno de edad, es titular del derecho fundamental al libre desarrollo de la personalidad, el cual, como lo ha manifestado la Corte, constituye emanación directa y principal del principio de dignidad humana. **Sin embargo, el hecho de que el libre desarrollo de la personalidad sea uno de los derechos personalísimos más importantes del individuo, no implica que su alcance y efectividad no puedan ser ponderados frente a otros bienes y derechos constitucionales o que existan ámbitos en los cuales este derecho fundamental ostente una eficacia más reducida que en otros.**”

Y en sentencia C-481 de 1998, M.P. Alejandro Martínez Caballero, la Sala Plena indicó que “del reconocimiento del derecho al libre desarrollo de la personalidad, se desprende un verdadero derecho a la identidad personal, que, en estrecha relación con la autonomía, identifica a la persona como un ser que se autodetermina, se autoposee, se autogobierna, es decir que es dueña de sí, de sus actos y de su entorno”. En igual sentido pueden consultarse, entre otras, las sentencias T-124 de 1998, M.P. T-015 de 1999, T-618 de 2000, M.P. Alejandro Martínez Caballero; T-435 de 2002, M.P. Rodrigo Escobar Gil; T-473 de 2003, M.P. Jaime Araujo Rentería; T-491 de 2003, M.P. Clara Inés Vargas Hernández; C-355 de 2006, M.P. Jaime Araujo Rentería y Clara Inés Vargas Hernández, A.V. Manuel José Cepeda Espinosa y Jaime Araujo Rentería, S.V. Rodrigo Escobar Gil, Marco Gerardo Monroy Cabra y Álvaro Tafur Galvis; T-839 de 2007 y C-336 de 2008, M.P. Clara Inés Vargas Hernández; y más recientemente la sentencia T-562 de 2013, M.P. Mauricio González Cuervo, S.V. Gabriel Eduardo Mendoza Martelo.



# COLEGIO SAN PEDRO CLAVER

## MANUAL DE CONVIVENCIA ESCOLAR

C: Cd-006 - V: 00 – F: 11.24

**SENTENCIA C-481 DE 1998.** Al tenor del artículo 16 de la Constitución que consagra el Derecho al Libre Desarrollo de la Personalidad, la corte constitucional y la doctrina han entendido que: "ese derecho consagra una protección general de la capacidad que la Constitución reconoce a las personas para autodeterminarse, **esto es, a darse sus propias normas y desarrollar planes propios de vida, siempre y cuando no afecten derechos de terceros**". (Negrilla fuera de texto). <sup>12</sup>

### **SENTENCIA T- 715 DE 2014. DEBIDO PROCESO-**

Actuación administrativa contractual. En las actuaciones contractuales debe observarse el debido proceso, en aras de respetar los derechos a la contradicción y a la defensa de los contratistas. Lo anterior con la finalidad de que las actuaciones contractuales estén ceñidas por el respeto de las normas legales establecidas entre los contratantes, ello sin perjuicio de vulnerar los derechos fundamentales de la parte contratante. En esta medida, el debido proceso ha sido establecido como una garantía a favor de los contratantes, para evitar que su derecho a la defensa se vea obstaculizado por el hecho de que exista un contrato que regule las actuaciones a seguir entre las partes.

En el entendido de que, aunque existe una finalidad que fue estipulada en el acuerdo, en caso de existir controversia entre las partes se deben emplear todos los medios legítimos y adecuados para la preparación de su defensa, el derecho a la buena fe y a la lealtad de todas las personas que intervienen en el proceso.

**SENTENCIA T – 625 DE 2013. DOCENTE EN PROCESO EDUCATIVO-** Misión y deber. El papel que juega el docente en el proceso educativo integral de los estudiantes es trascendental, debido a que (i) es un guía que imparte conocimientos sobre diversas disciplinas, (ii) utiliza herramientas didácticas y pedagógicas para impartir el conocimiento y las habilidades a los estudiantes acorde a sus capacidades y aptitudes, (iii) basa su método pedagógico en la observancia de valores y principios, con el fin de formar personas útiles para la sociedad. De tal suerte, la jurisprudencia constitucional ha considerado que los educadores deben ser personas idóneas, estos es que deben contar con una preparación integral a nivel académico, espiritual y ético-moral que garantice una adecuada prestación del servicio público de educación a los estudiantes.

### **CORTE CONSTITUCIONAL, SENTENCIA T-316 DE 1994.**

**SENTENCIA DE CORTE CONSTITUCIONAL, T- 478 DE 2015.** Así, en la presente providencia se endilgó dicha responsabilidad solamente a la institución educativa, por lo que debió indicarse, de manera expresa, que las familias de los estudiantes se encuentran igualmente llamadas a participar activamente en el acompañamiento del cual requieren sus hijos menores de edad y adolescentes, pues dejar dicho deber sólo a los establecimientos de educación, no permite que el apoyo requerido, sea logrado de manera satisfactoria<sup>7</sup>.

"La Educación sólo es posible cuando se da la convivencia y, si la disciplina afecta gravemente a ésta última, ha de prevalecer el interés general y se puede respetando el debido proceso, separar a la persona del establecimiento Educativo. Además, la permanencia de la persona en el sistema educativo está condicionada por su concurso activo en la labor formativa; la falta de rendimiento intelectual también puede llegar a tener suficiente entidad como para que la persona sea retirada del establecimiento donde debía aprender y no lo logra por su propia causa.

### **CORTE CONSTITUCIONAL, SENTENCIA DE TUTELA, T – 143 DE 2016.**

80. Sin embargo, ha destacado la Corte, que la exteriorización de la identidad sexual encuentra su límite en situaciones generadoras de perjuicio social, sosteniendo que "las manifestaciones de la diversidad sexual solo pueden ser reprimidas o limitadas cuando lleguen a lesionar derechos de otras personas, alteren el orden público y social, afecten los estándares generales de decencia pública o se "conviertan en piedra de escándalo, principalmente para la niñez y la adolescencia". Así lo ha considerado la Corte Constitucional

---

<sup>7</sup> Al respecto, resulta pertinente referirse a lo señalado en la intervención de la Universidad Tecnológica de Pereira, en la Sentencia T-905 de 2011, M.P. Jorge

Iván Palacio Palacio, en la cual, respecto del "matoneo" en los colegios, se establecieron diez actividades que podrían implementarse en las instituciones educativas para hacer frente a estas prácticas:

***"/. Adaptar la educación a los cambios sociales, desarrollando la intervención a diferentes niveles y estableciendo nuevos esquemas de colaboración, con la participación de las familias y la administración.***



# COLEGIO SAN PEDRO CLAVER

## MANUAL DE CONVIVENCIA ESCOLAR

C: Cd-006 - V: 00 - F: 11.24

frente a específicos supuestos en los que, con la conducta homosexual, objetivamente, se han transgredidos derechos de terceros o se ha abusado de los derechos personales en detrimento de la colectividad.

Hay consenso en cuanto a que dichas limitaciones no deben basarse en una posición discriminatoria, que reconduce a una que se sustenta exclusivamente en el carácter diverso de la expresión para censurarla. Así, se reconoce que, frente a exteriorizaciones de la opción sexual, los estándares mínimos requeridos corresponden a aquellos “exigidos en el desarrollo de cualquier orientación sexual”, de modo que “se debe establecer y verificar por el juez constitucional, si la conducta desplegada hubiese sido objeto del mismo reproche en caso de que quien la hubiera practicado fuera una pareja heterosexual en contextos similares. Si del estudio se concluye que es tolerada en parejas heterosexuales y no en homosexuales se constituye en un criterio abiertamente transgresor y discriminatorio que amerita medidas judiciales tendientes a evitarlo”.

**CORTE CONSTITUCIONAL, TUTELA T – 071 DE 2016.** Al respecto, la sentencia T-098 de 1995 (M.P. José Gregorio Hernández), sostuvo que: “Fácil es entender que lo aprendido en el hogar se proyecta necesariamente en las etapas posteriores de la vida del individuo, cuyos comportamientos y actitudes serán siempre el reflejo del conjunto de influencias por él recibidas desde la más tierna infancia. El ambiente en medio del cual se levanta el ser humano incide de modo determinante en la estructuración de su personalidad y en la formación de su carácter. (...) [l]os valores, que dan sentido y razón a la existencia y a la actividad de la persona, no germinan espontáneamente. Se requiere que los padres los inculquen y cultiven en sus hijos, que dirijan sus actuaciones hacia ellos y que estimulen de manera”.

**CORTE CONSTITUCIONAL, SENTENCIA DE TUTELA T – 077 DE 2016.** “En lo relativo a la orientación sexual como criterio de discriminación, esta Corporación ha especificado que el Estado como garante de la pluralidad de derechos, debe proteger la coexistencia las distintas manifestaciones humanas, por lo que no puede vulnerar la esfera pública, a menos que con el ejercicio del derecho se desconozcan ilegítimamente los derechos de los demás o el orden jurídico. Por tanto, se debe propugnar tanto por las autoridades públicas como por parte de los particulares que las actitudes ante las expresiones sexuales diversas propias de la comunidad LGBTI, se abstengan de imponer criterios o cánones específicos basados en esquemas heterosexistas. Es lo que la doctrina autorizada ha denominado “la coexistencia de una constelación plural de valores, a veces tendencialmente contradictorios, en lugar de homogeneidad ideológica en torno a un puñado de principios coherentes entre sí y en torno, sobre todo, a las sucesivas opciones legislativas.”

De lo anteriormente expuesto se tiene que, si bien es claro que la Corte Constitucional ha estudiado mayoritariamente reclamos efectuados para la protección y defensa de derechos de las personas con orientación sexual diversa, particularmente frente a situaciones de personas gais, sería un error afirmar que la protección se extiende solo a este segmento de la comunidad, ya que no son los únicos que ejercen su sexualidad de forma distinta a la heterosexual”.

### **SENTENCIA DE TUTELA, CORTE CONSTITUCIONAL T- 478 DE 2015.**

74. En consecuencia, no resulta válido que los colegios pretendan intervenir a través de sus manuales y posteriormente con procedimientos y sanciones, en la libre escogencia a que tienen derecho los estudiantes, de inclinarse por la orientación sexual o la identidad de género de su preferencia. Así las autoridades de los colegios, deben mantenerse al margen de intervenir, en estos aspectos intrínsecos de las personas, pues los mismos, escapan del dominio que forma el fuero educativo. **En todo caso, todo tramite sancionatorio, debe seguir, las reglas estrictas del debido proceso, que garantice a los estudiantes (y a sus padres en dado caso) que puedan participar activamente del mismo,** fomentando un escenario de deliberación y conciliación de acuerdo a los principios generales del manual de convivencia escolar, y los derechos a la dignidad, igualdad, y libre desarrollo de la personalidad.

### **SENTENCIA C – 496 DE 2015.**

3.7.2. No vulneración del debido proceso. La accionante expresa que el inciso 3º del artículo 277 de la Ley 906 de 2004 vulnera el artículo 29 de la Constitución, pues permite que se presenten pruebas con violación del debido proceso, el cual tiene cinco (5) elementos en relación con las pruebas: (i) el derecho a presentarlas y solicitarlas, (ii) el derecho a controvertir las pruebas que se presenten en su contra, (iii) el derecho a la publicidad de la prueba, (iv) el derecho a la regularidad de la prueba, (v) el derecho a que se decreten y practiquen las pruebas que resulten necesarias para asegurar el principio de realización y efectividad de los derechos y (vi) el derecho a que se evalúen por el juzgador las pruebas incorporadas al proceso<sup>14</sup>.



# COLEGIO SAN PEDRO CLAVER

## MANUAL DE CONVIVENCIA ESCOLAR

C: Cd-006 - V: 00 – F: 11.24

La cadena de custodia es uno de los medios para acreditar la autenticidad de la evidencia o elemento material probatorio, es decir, para asegurar su credibilidad y mérito probatorio, por lo cual tiene relación con la valoración de las pruebas<sup>8</sup> y no con la legalidad de su presentación, decreto y práctica:

“La cadena de custodia no puede ser tomada como un requisito de legalidad, por lo tanto, no condiciona la admisibilidad de la prueba, su decreto o práctica.

Por lo tanto, cuando hay un incumplimiento de los requisitos de la cadena de custodia la prueba no deviene ilegal, sino que esta debe ser cuestionada en su mérito o fuerza de convicción”<sup>9</sup>.

**TUTELA CORTE CONSTITUCIONAL T – 478 DE 2015.** Los procedimientos disciplinarios de las instituciones educativas, deben garantizar, el derecho a la defensa del estudiante, a quien se le impute, la comisión de una determinada falta, razón por la cual, los manuales de convivencia escolar, deben contener como mínimo: (i) la determinación de las faltas disciplinarias y de las sanciones respectivas; y (ii) el procedimiento a seguir, previo a la imposición de cualquier sanción. Con respecto a lo primero, es decir, a la determinación de las faltas, y de las sanciones, este tribunal, (Corte Constitucional), **ha establecido que la garantía del debido proceso, exige que los manuales de convivencia escolar, describan con precisión razonable, los elementos generales de la falta, distingan claramente su calificación.**

2. *Mejorar la calidad del vínculo entre profesores y estudiantes, mediante la emisión de una imagen del educador como modelo de referencia y ayudar a los chicos a que desarrollen proyectos académicos gracias al esfuerzo.*
3. *Desarrollar opciones a la violencia.*
4. *Ayudar a romper con la tendencia a la reproducción de la violencia.*
5. *Condenar, y enseñar a condenar, toda forma de violencia.*
6. *Prevenir ser víctimas. Ayudar a que los chicos no se sientan víctimas*
7. *Desarrollar la empatía y los Derechos Humanos.*
8. *Prevenir la intolerancia, el sexismo, la xenofobia. Salvaguardar las minorías étnicas y a los niños que no se ajustan a los patrones de sexo preconcebidos.*
9. *Romper la conspiración del silencio: no mirar hacia otro lado. Hay que afrontar el problema y ayudar a víctimas y agresores.*
10. *Educar en la ciudadanía democrática y predicar con el ejemplo.*

*Este centro educativo insiste en que los colegios no tienen la capacidad para "controlar" a sus estudiantes y relacionó un conjunto de sugerencias, dirigidas a las posibles víctimas del "matoneo", y que tienen como objetivo minimizar los efectos del hostigamiento y evitar que ellas se aíslen. Por último, advirtió lo siguiente: "Todo este proceso debe estar acompañado de acciones formativas para padres de familia, estudiantes, administrativos, profesores y toda persona que tenga una función en la institución educativa. (...)" (Énfasis fuera del texto.)<sup>14</sup> Sentencia de la Corte Constitucional C-034 de 2014. M.P. María Victoria Calle*

**(esto es, si se trata de una falta grave o leve) y determinen también con claridad la sanción que se desprende de la misma.**

<sup>8</sup> CORTE SUPREMA DE JUSTICIA, SALA DE CASACIÓN PENAL, EYDER PATIÑO CABRERA. Magistrado ponente SP 10303-2014, Radicación N° 43.691.

(Aprobado Acta N° 254), BOGOTÁ, D.C., cinco (5) de agosto de dos mil catorce (2014).

<sup>9</sup> Corte Suprema de Justicia, Sala de Casación Penal. Sentencia del 27 de febrero de 2013, Radicación: 40643, M.P Gustavo Enrique Malo Fernández.





# COLEGIO SAN PEDRO CLAVER

## MANUAL DE CONVIVENCIA ESCOLAR

C: Cd-006 - V: 00 – F: 11.24

En la **sentencia T – 944 DE 2000**, la Corte Constitucional, decidió una tutela, acerca de una menor, a la que no se le permitió, matricularse al curso siguiente, para el año lectivo que seguía, porque manifestaba en su observador de la alumna, continuas faltas de indisciplina.

En este caso, la Corte Constitucional, manifestó, que NO era suficiente que una conducta apareciera claramente determinada como una falta, para concluir de manera inmediata que con eso se respetaba el principio de legalidad implícito en las garantías del debido proceso, sin que apareciera taxativo dentro del manual de convivencia escolar, que ello era causal de NO matrícula al año siguiente, y sin ameritar, ni acreditar, el debido proceso respectivo.

Adicionalmente, el Tribunal (Corte Constitucional), ha señalado estrictos límites, sobre la potestad sancionatoria, considerando que la misma, se restringe a escenarios determinados.

Así la **Sentencia T – 918 DE 2005**, recordó, que, si bien hay ciertos ámbitos en los cuales un colegio no sólo tiene la potestad, sino el deber de sancionar el comportamiento de los miembros de la comunidad educativa, también existen otros, en donde esa facultad, se ve restringida e incluso anulada por completo. De esta manera, la Corte Constitucional, distinguió tres (3) posibles foros: (i) los educativos, (ii) los que tengan proyección académica e institucional; y (iii) los estrictamente privados.

Los primeros, están conformados por las mismas sedes de las instituciones donde las conductas de los estudiantes y alumnas están sujetas a un control riguroso de la comunidad educativa, pues son en éstas, donde se desarrolla gran parte de su proceso formativo. El segundo foro, lo constituyen escenarios de interacción educativa, como actividades culturales y deportivas, que se realizan por fuera del colegio.

En estos casos, la Corte Constitucional, ha aceptado que la conducta de los estudiantes compromete no sólo el nombre de una institución, sino que también refleja, la formación impartida a sus estudiantes, por lo que es razonable, exigir, la observancia de ciertas reglas de conducta, y llegado el caso, imponer sanciones, ante el incumplimiento de tales reglas. Finalmente, en los foros estrictamente privados, como lo explicó la **Sentencia T – 491 DE 2003**, la conducta de los miembros de la comunidad educativa no entorpece, ni interfiere la actividad académica, ni compromete el nombre de una institución.

Por esa razón, las conductas allí desplegadas no pueden ser objeto de ninguna clase de sanciones disciplinarias, por la sencilla razón de que hacen parte del desarrollo privado y autónomo del individuo.

**TUTELA CORTE CONSTITUCIONAL T – 478 DE 2015.**

**SENTENCIA C-491 DE 2012. EL MINISTERIO DE JUSTICIA Y DEL DERECHO: Sostiene que el derecho al libre desarrollo de la personalidad no es absoluto**, por lo tanto, no puede ser invocado para desconocer los derechos de los otros, ni los derechos colectivos, ni para limitar la capacidad punitiva del Estado frente a comportamientos que pongan en peligro el orden social o económico o el ejercicio de los demás derechos que se reconocen a todos los ciudadanos. (Negrilla fuera de texto).

**SENTENCIA C-491 DE 2012. LA UNIVERSIDAD DE LA SABANA.** Invocando apartes de los salvamentos de voto a la sentencia C-221 de 1994, **sostiene que la garantía del libre desarrollo de la personalidad no es un**



# COLEGIO SAN PEDRO CLAVER

## MANUAL DE CONVIVENCIA ESCOLAR

C: Cd-006 - V: 00 - F: 11.24

**derecho absoluto**, pues está afectada por dos tipos de limitaciones, los derechos de los demás y el orden jurídico "que son limitaciones que se le imponen al sujeto que lo ejerce por el hecho de vivir en sociedad y por ser esa sociedad una organización jurídica, es decir, exigencias de suyo exteriores al sujeto, y la limitación intrínseca a la libertad misma, que debe estar ordenada al desarrollo de la personalidad de un ser que puede buscarlo precisamente por razón de su naturaleza perfectible". (Negrilla fuera de texto).<sup>17</sup>

**SENTENCIA T-967 DE 2007.** Las instituciones educativas pueden regular el uso del teléfono celular dentro de las instalaciones, incluyendo la reglamentación correspondiente en el Manual de Convivencia, el cual establecerá en forma clara su utilización, sin llegar a prohibirlo, así como sanciones y el procedimiento a aplicar en caso de infracciones.

**SENTENCIA T- 235 DE 1997.** "La Corte Constitucional ha reiterado a lo largo de la jurisprudencia, en el sentido de considerar que quien se matricula en un Centro Educativo, con el objeto de ejercer el derecho Constitucional fundamental que lo ampara, contrae por ese mismo hecho obligaciones que debe cumplir, de tal manera que NO puede invocar el mencionado derecho para excusar las infracciones en que incurra".<sup>18</sup>

**SENTENCIA T- 002 DE 1992.** "La Educación surge como un derecho - deber que afecta a todos los que participan en esa órbita cultural respecto a los derechos fundamentales, no sólo son derechos en relación a otras personas, sino también deberes de la misma persona para consigo misma, pues la persona no sólo debe respetar el ser personal del otro, sino que también ella debe respetar su propio ser".

**SENTENCIA T- 316 DE 1994.** "La Educación sólo es posible cuando se da la convivencia y si la disciplina afecta gravemente a ésta última, ha de prevalecer el interés general y se puede respetando el debido proceso, separar a la persona del establecimiento Educativo.

---

<sup>17</sup> **SENTENCIA T- 612 DE 1992.**

Contrato de Matrícula: Que "Al momento de matricularse una persona en un Centro Educativo celebra por ese acto un Contrato de Naturaleza Civil; un contrato es un acuerdo de voluntades para crear obligaciones".

**SENTENCIA T – 366 DE 1997.**

Que "La exigibilidad de esas reglas mínimas al estudiante resulta acorde con sus propios derechos y perfectamente legítima cuando se encuentran consignadas en el Manual de Convivencia que él y sus acudientes, firman al momento de establecer la vinculación educativa. Nadie obliga al aspirante a suscribir ese documento, pero concedida la oportunidad de estudio, si reiteradamente incumple pautas mínimas y denota desinterés o grave indisciplina puede ser tomado en cuenta como motivo de exclusión.

**SENTENCIA T- 527 DE 1995.**

"La función social que cumple la Educación hace que dicha garantía se entienda como un derecho - deber que genera para el educador como para los educandos y para sus progenitores un conjunto de obligaciones recíprocas que no pueden sustraerse; ello implica que los Planteles Educativos puedan y deban establecer una serie de normas o reglamentos en donde se viertan las pautas de comportamiento que deben seguir las partes del proceso Educativo".<sup>18</sup> **SENTENCIA T - 397 DE AGOSTO 19 DE 1997.**

"El hombre, considera la Corte Constitucional, debe estar preparado para vivir en armonía con sus congéneres, para someterse a la disciplina que toda comunidad supone, para ejercer la libertad dentro de las normas que estructuran el orden social, así pues, de ninguna manera ha de entenderse completo ni verdadero un derecho a la educación al que se despoja de estos elementos esenciales ... **de lo dicho se concluye que cuando el centro educativo exige del estudiante respuestas en materia académica, disciplinaria, moral o física, o cuando demanda de él unas responsabilidades propias de su estado, así como cuando impone**



# COLEGIO SAN PEDRO CLAVER

## MANUAL DE CONVIVENCIA ESCOLAR

C: Cd-006 - V: 00 – F: 11.24

sanciones proporcionales a las faltas que comete, no está violando los derechos fundamentales del educando sino, por el contrario, entregando a éste la calidad de educación que la Constitución desea". Negrilla fuera de texto.

Además, la permanencia de la persona en el sistema educativo está condicionada por su concurso activo en la labor formativa; la falta de rendimiento intelectual también puede llegar a tener suficiente entidad como para que la persona sea retirada del establecimiento donde debía aprender y no lo logra por su propia causa". Subraya fuera de texto.

**SENTENCIA T- 519 DE 1992.** "La educación ofrece un doble aspecto. Es un derecho-deber, en cuanto no solamente otorga prerrogativas a favor del individuo, sino que comporta exigencias de cuyo cumplimiento depende en buena parte la subsistencia del derecho, pues quien no se somete a las condiciones para su ejercicio, como sucede con el discípulo que desatiende sus responsabilidades académicas o infringe el régimen disciplinario que se comprometió observar, queda sujeto a las consecuencias propias de tales conductas: la pérdida de las materias o la imposición de las sanciones previstas dentro del régimen interno de nuestra institución, la más grave de las cuales, según la gravedad de la falta, consiste en su exclusión del establecimiento educativo".<sup>10</sup>

**SENTENCIA T-341 DE 1993.** "Considera la Corte que quien se matricula en un centro educativo contrae por ese mismo hecho obligaciones que debe cumplir, de tal manera que no puede invocar el mentado derecho para excusar las infracciones en que incurra, en cuya virtud no se permite en quebrantamiento de los derechos constitucionales del educando, pero tampoco se favorezca la irresponsabilidad de este".

**SENTENCIA T – 435 DE 2002. DERECHO A LA EDUCACIÓN-** Imposición de sanciones deben ser razonables. Las conductas susceptibles de sanción deben estar tipificadas en el manual de convivencia. A su vez, las sanciones deben ser razonables, esto es, deben perseguir un fin constitucionalmente legítimo, proporcionales, es decir, acordes a la conducta que se reprime teniendo en cuenta los bienes jurídico-constitucionales que están de por medio, y necesarias frente a las faltas que se cometen, esto es, que la conducta del estudiante fuera tal que impidiera la convivencia, de modo que no admitiera otra respuesta que la sanción impuesta. Si se cumplen estas condiciones, no hay vulneración del derecho a la educación.

**SENTENCIA T – 435 DE 2002. DERECHO AL LIBRE DESARROLLO DE LA PERSONALIDAD- NO ES ABSOLUTO. El derecho al libre desarrollo de la personalidad no es absoluto, pues debe armonizarse con el normal funcionamiento de las instituciones y con el ejercicio pacífico de las libertades.** Ciertamente, esta Corporación ha sostenido que la escogencia de la opción de vida no puede ser entendida como un mecanismo para eludir las obligaciones sociales o de solidaridad colectiva, pues esto constituiría un abuso de los derechos propios. Se trata más bien de una potestad que permite al individuo desarrollar las alternativas propias de su identidad, la cual debe ser respetada y tolerada por la sociedad. Negrilla fuera de texto.

<sup>10</sup> **SENTENCIA T- 402 DE 1992.**

"La Constitución garantiza el acceso y la permanencia en el sistema Educativo, salvo que existen elementos razonables - incumplimiento académico o graves faltas disciplinarias del estudiante - que lleven a privar a la persona del beneficio de permanecer en una entidad educativa determinada".



# COLEGIO SAN PEDRO CLAVER

## MANUAL DE CONVIVENCIA ESCOLAR

C: Cd-006 - V: 00 – F: 11.24

**SENTENCIA T – 435 DE 2002. DERECHO A LA LIBRE OPCIÓN SEXUAL-** No la puede coartar el establecimiento educativo. La elección de la orientación sexual es una clara manifestación y materialización del ejercicio del derecho al libre desarrollo de la personalidad, de modo que el establecimiento educativo no puede coartar tal

elección, so pretexto de pretender inculcar valores homogéneos a todos los estudiantes, no respetando sus diversas tendencias.

**SENTENCIA T – 435 DE 2002. DERECHO A LA LIBRE OPCION SEXUAL-** Alcance. “Concretamente, la sexualidad aparece como un elemento consustancial a la persona humana y a su naturaleza interior, el cual, necesariamente, hace parte de su entorno más íntimo. La prohijada protección constitucional del individuo, representada en los derechos al libre desarrollo de su personalidad e intimidad, incluye entonces, en su núcleo esencial, el proceso de autodeterminación en materia de preferencias sexuales. En este sentido, la Corte ha considerado que, si la autodeterminación sexual del individuo constituye una manifestación de su libertad fundamental y de su autonomía, como en efecto lo es, ni el Estado ni la sociedad se encuentran habilitados para obstruir el libre proceso de formación de una específica identidad sexual, pues ello conduciría “a aceptar como válido el extrañamiento y la negación de las personas respecto de ellas mismas por razones asociadas a una política estatal contingente.

**SENTENCIA T – 625 DE 2013. DOCENTE EN PROCESO EDUCATIVO- MISIÓN Y DEBER.** El papel que juega el docente en el proceso educativo integral de los estudiantes es trascendental, debido a que (i) es un guía que imparte conocimientos sobre diversas disciplinas, (ii) utiliza herramientas didácticas y pedagógicas para impartir el conocimiento y las habilidades a los estudiantes acorde a sus capacidades y aptitudes, (iii) basa su método pedagógico en la observancia de valores y principios, con el fin de formar personas útiles para la sociedad.

De tal suerte, la jurisprudencia constitucional ha considerado que los educadores deben ser personas idóneas, esto es que deben contar con una preparación integral a nivel académico, espiritual y ético-moral que garantice una adecuada prestación del servicio público de educación, a los estudiantes.

**SENTENCIA T – 625 DE 2013. MANUAL DE CONVIVENCIA.**

Proporcionalidad, razonabilidad de las directrices implantadas en manuales de convivencia estudiantil. Es legítimo que las instituciones educativas regulen aspectos del servicio público que proporcionan a través de los manuales de convivencia estudiantiles, pero de cualquier modo no podrán imponer compromisos o medidas desproporcionadas o irracionales, que contraríen el ordenamiento superior, ni fijar pautas que atenten contra derechos fundamentales de rango individual, por ejemplo, la libertad, la autonomía, la intimidad, el desarrollo de la personalidad y el debido proceso, entre otros.



# COLEGIO SAN PEDRO CLAVER

## MANUAL DE CONVIVENCIA ESCOLAR

C: Cd-006 - V: 00 – F: 11.24

**SENTENCIA T – 625 DE 2013. MANUAL DE CONVIVENCIA Y DEBER DE SOMETERSE A LAS REGLAS DEL DEBIDO PROCESO EN SU APLICACIÓN-** Las normas consignadas en los manuales de convivencia deben respetar las reglas constitucionales del debido proceso

La sanción que se le imputa a un estudiante por incurrir en faltas que comprometan la disciplina y el rendimiento académico del plantel educativo no infringe sus derechos fundamentales, siempre y cuando se tengan en cuenta las siguientes situaciones: (i) La observancia del derecho constitucional al debido proceso consagrada en el artículo 29 Superior, en cuanto a la aplicación de todas las sanciones y amonestaciones impuestas, sean de cualquier tipo, (ii) que se comprueben los cargos atribuidos al estudiante, (iii) que el manual de convivencia consagre la amonestación impuesta y (iv) que la sanción sea ajustada, razonable y proporcional en relación con la infracción cometida y con observancia del caso concreto del estudiante.

**SENTENCIA T – 625 DE 2013. MANUAL DE CONVIVENCIA-** Finalidad. Con el fin de regular las relaciones entre los estudiantes y los planteles educativos, además para definir los deberes a los que se encuentran sometidos se creó la figura del manual de convivencia, el cual debe estar en consonancia con lo estipulado en la ley y en la Constitución Política, no puede transgredir derechos de carácter fundamental de los participantes de la comunidad educativa. Los estudiantes que incumplan las exigencias académicas y disciplinarias impuestas por el manual de convivencia, no podrán justificar su conducta invocando la protección de su derecho a la educación.

**CORTE CONSTITUCIONAL, SENTENCIA DE TUTELA; T – 240 DEL 26 DE JUNIO DE 2018.**

4. Los manuales de convivencia y el derecho al debido proceso en los procedimientos disciplinarios adelantados por las instituciones educativas. Reiteración de jurisprudencia.

4.1. El derecho a la educación contempla la garantía de que el debido proceso debe ser guardado en los trámites disciplinarios en instituciones educativas. Desde el inicio de su jurisprudencia y a lo largo de la misma, la Corte Constitucional ha reconocido el carácter fundamental del derecho a la educación, su estrecha relación con el debido proceso a propósito de los trámites que se adelanten en dicho contexto –en especial, si se trata de procesos sancionatorios– y la posibilidad de que la protección del goce efectivo del mismo pueda lograrse mediante la acción de tutela.

Entre los elementos esenciales del derecho al debido proceso, aplicables en materia educativa, se encuentran, entre otros, el derecho a la defensa, el derecho a un proceso público y el derecho a la independencia e imparcialidad de quien toma la decisión.

4.2. En reiteradas oportunidades, la Corte Constitucional ha señalado que los manuales de convivencia de los establecimientos de educación tienen tres dimensiones. Así, en la Sentencia T-859 de 2002 la Sala Séptima de Revisión sostuvo que, primero, estos documentos ostentan las características propias de un contrato de adhesión; segundo, representan las reglas mínimas de convivencia escolar y, tercero, son la expresión formal de los valores, ideas y deseos de la comunidad educativa conformada por las directivas de nuestra institución, sus empleados, los estudiantes y sus padres de familia.



# COLEGIO SAN PEDRO CLAVER

## MANUAL DE CONVIVENCIA ESCOLAR

C: Cd-006 - V: 00 – F: 11.24

También, esta condición está reconocida expresamente por la ley general de educación en su artículo 87 [79]. Sin embargo, la misma norma señala que para que dichos manuales sean oponibles y exigibles, los mismos deben ser conocidos y aceptados expresamente por los padres de familia y los estudiantes. En repetidas ocasiones, la Corte ha amparado los derechos de estudiantes a los que les han impuesto sanciones a partir de cambios abruptos en dichos manuales. Por ejemplo, en la Sentencia T-688 de 2005 la Sala Quinta de Revisión amparó los derechos de una persona que fue enviada a la jornada nocturna de una institución educativa por el hecho de haber tenido un hijo. En esa oportunidad, indicó que cualquier cambio en el reglamento que no sea aprobado por la comunidad educativa es una imposición que no consulta los intereses, preocupaciones y visión de los llamados a cumplir con la normativa establecida en el manual, lo que resultaría incompatible con el debido proceso de los ciudadanos.

De acuerdo con lo anterior, los manuales de convivencia consagran derechos y obligaciones para los estudiantes por lo que son cartas de navegación que deben servir de guía ante la existencia de algún conflicto de cualquier índole. La Corte expresamente ha señalado que el reglamento es la base orientadora de la filosofía del Colegio. En la Sentencia T-694 de 2002, la Sala Novena de Revisión al analizar la regla de preservación de un cupo educativo por cursos aprobados, reconoció que sin este tipo de requisitos no sería posible mantener un nivel de excelencia, de disciplina y de convivencia como cometidos principales de la educación. Así, precisó que sus preceptos son de observancia obligatoria para la comunidad académica, los educandos, los profesores y los padres de familia, en cuanto fijan las condiciones para hacer efectivo el fin supremo de la calidad y de la mejor formación moral, intelectual y física de los educandos.

La Corte ha reconocido también que a partir de una lectura integral del artículo 67 de la Carta, la educación no solo es un derecho fundamental y un derecho prestacional, sino que comporta deberes correlativos, por eso ha sido denominada como un derecho-deber. De esta manera, en la Sentencia T-323 de 1994, la Sala Tercera de Revisión al examinar una sanción impuesta a un estudiante por violar el manual de convivencia, recordó que, si bien es cierto que la educación es un derecho fundamental de los niños, las niñas y los adolescentes, también lo es que el estudiante no está autorizado para violar los reglamentos de las instituciones educativas.

En ese orden de ideas, el incumplimiento de las condiciones para el ejercicio del derecho, como sería el no responder a las obligaciones académicas y al comportamiento exigido por los reglamentos, puede dar lugar a diversa suerte de sanciones.

4.3. Sin embargo, la Corte también ha sido clara en señalar que toda imposición de sanciones debe observar el artículo 29 de la Constitución. En general, se puede afirmar que el derecho al debido proceso en todos los ámbitos, pero especialmente en el educativo, es una manifestación del principio de legalidad que busca garantizar la protección de la dignidad humana y el libre desarrollo de la personalidad de los educandos. Como ejemplo se puede acudir a la Sentencia T-341 de 2003, que reconoció que una sanción impuesta a un estudiante sólo es razonable si persigue un fin constitucionalmente legítimo [83]



# COLEGIO SAN PEDRO CLAVER

## MANUAL DE CONVIVENCIA ESCOLAR

C: Cd-006 - V: 00 – F: 11.24

Así las cosas, por una parte, la Corte Constitucional de manera reiterada ha insistido en que las sanciones que se impongan, por más justificadas o razonables que sean, deben adoptarse mediante un trámite que respete el derecho al debido proceso.

En la Sentencia T-917 de 2006 la Sala Tercera de Revisión recopiló las principales dimensiones del derecho al debido proceso en el ámbito disciplinario en las instituciones educativas [84] en los siguientes términos: **“Las instituciones educativas comprenden un escenario en donde se aplica el derecho sancionador.** Dichas instituciones tienen por mandato legal [...] regir sus relaciones de acuerdo a reglamentos o manuales de convivencia. Esas normas deben respetar las garantías y principios del derecho al debido proceso. La Corte Constitucional se ha pronunciado en varias oportunidades sobre el derecho al debido proceso en el ámbito disciplinario en las instituciones educativas fijando los parámetros de su aplicación.

Las instituciones educativas tienen la autonomía para establecer las reglas que consideren apropiadas para regir las relaciones dentro de la comunidad educativa, lo que incluye el sentido o la orientación filosófica de las mismas. Sin embargo, tienen el mandato de regular dichas relaciones mediante reglas claras sobre el comportamiento que se espera de los miembros de la comunidad educativa en aras de asegurar el debido proceso en el ámbito disciplinario. Dichas reglas, para respetar el derecho al debido proceso, han de otorgar las garantías que se desprenden del mismo, así las faltas sean graves.

Las instituciones educativas tienen un amplio margen de autorregulación en materia disciplinaria, pero sujeto a límites básicos como la previa determinación de las faltas y las sanciones respectivas, además del previo establecimiento del procedimiento a seguir para la imposición de cualquier sanción. Dicho procedimiento ha de contemplar: (1) la comunicación formal de la apertura del proceso disciplinario a la persona a quien se imputan las conductas pasibles de sanción; (2) la formulación de los cargos imputados, que puede ser verbal o escrita, siempre y cuando en ella consten de manera clara y precisa las conductas, las faltas disciplinarias a que esas conductas dan lugar (con la indicación de las normas reglamentarias que consagran las faltas) [86] y la calificación provisional de las conductas como faltas disciplinarias; (3) el traslado al imputado de todas y cada una de las pruebas que fundamentan los cargos formulados; (4) la indicación de un término durante el cual el acusado pueda formular sus descargos (de manera oral o escrita), controvertir las pruebas en su contra y allegar las que considere necesarias para sustentar sus descargos; (5) el pronunciamiento definitivo de las autoridades competentes mediante un acto motivado y congruente; (6) la imposición de una sanción proporcional a los hechos que la motivaron; y (7) la posibilidad de que el encartado pueda controvertir, mediante los recursos pertinentes, todas y cada una de las decisiones de las autoridades competentes.

Adicionalmente [en] el trámite sancionatorio se debe tener en cuenta: (i) la edad del infractor, y por ende, su grado de madurez psicológica; (ii) el contexto que rodeó la comisión de la falta; (iii) las condiciones personales y familiares del estudiante; (iv) la existencia o no de medidas de carácter preventivo al interior del colegio; (v) los efectos prácticos que la imposición de la sanción va a traerle al estudiante para su futuro educativo y (vi) la obligación que tiene el Estado de garantizarle a los adolescentes su permanencia en el sistema educativo”.

### OTRAS NORMAS:



# COLEGIO SAN PEDRO CLAVER

## MANUAL DE CONVIVENCIA ESCOLAR

C: Cd-006 - V: 00 – F: 11.24

### DECRETO 120 DEL 21 ENERO DE 2010.

ARTÍCULO 14. Cursos de prevención del alcoholismo. De conformidad con lo previsto en el artículo 2° de la Ley 124 de 1994, el menor de edad que sea hallado consumiendo bebidas embriagantes o en estado de ebriedad o beodez, deberá asistir con sus padres o acudientes a un curso sobre prevención del alcoholismo al Instituto Colombiano de Bienestar Familiar o a la entidad que haga sus veces.

**DECRETO 1102 DE 2004, CAPÍTULO III, ART. 9:** "Portar, consumir, inducir y distribuir estupefacientes, sustancias psicotrópicas, alcohólicas, inhalantes dentro o fuera del plantel, si se comprueba se dará aviso a las autoridades competentes para recibir el apoyo a la Institución".

**BAJO EL TÍTULO DE "ACCIÓN Y OMISIÓN", EL ARTÍCULO 25 DEL CÓDIGO PENAL DE 2000 —LEY 599,** Indica: "La conducta punible puede ser realizada por acción o por omisión" dice: Quien tuviere el deber jurídico de impedir un resultado perteneciente a una descripción típica y no lo llevare a cabo, estando en posibilidad de hacerlo, quedará sujeto a la pena contemplada en la respectiva norma penal.

A tal efecto, se requiere que el agente tenga a su cargo la protección en concreto del bien jurídico protegido, o que se le haya encomendado como garante la vigilancia de una determinada fuente de riesgo, conforme a la Constitución o a la ley.

Código Penal Colombiano. ART. 209. —**Actos sexuales con menor de catorce años. El que realizare actos sexuales diversos del acceso carnal con persona menor de catorce (14) años o en su presencia, o la induzca a prácticas sexuales,** incurrirá en prisión de nueve (9) a trece (13) años. Negrilla y subrayado fuera de texto. Que de conformidad con el decreto 1965 de 2013, los manuales de convivencia de los establecimientos educativos, se deben ajustar de acuerdo con la ley 1620 de 2013, y otros aspectos relacionados con incentivos y la participación de las entidades del orden nacional y territorial, establecimientos educativos, la familia y la sociedad dentro del Sistema Nacional de Convivencia Escolar.

De otro lado, de estos fragmentos de las sentencias de la corte, ya convertidas en doctrina constitucional, y jurisprudencia, serán el soporte y marco de referencia del presente Manual de convivencia de nuestro: "COLEGIO SAN PEDRO CLAVER" TULUÁ, VALLE DEL CAUCA; se deduce lo siguiente:

- La educación es un derecho fundamental, pero no es absoluto, sino limitado por los derechos de los demás.
- La educación es un derecho-deber, por cuanto otorga reconocimientos y derechos y a la vez, demanda el cumplimiento de deberes y obligaciones tanto a las instituciones como a los educandos y a los padres de familia.
- Una de las obligaciones de los educandos, consiste en tener un rendimiento académico y comportamental, acorde con las exigencias de nuestra Institución Educativa.





# COLEGIO SAN PEDRO CLAVER

## MANUAL DE CONVIVENCIA ESCOLAR

C: Cd-006 - V: 00 – F: 11.24

- El respeto por la disciplina y el orden en nuestra Institución, es parte del derecho de los educandos a la educación. **El límite del derecho a la educación y del derecho al libre desarrollo de la personalidad, como todo derecho, es el derecho de los demás.** Lo mismo sucede con la indisciplina que viola el derecho de los demás al orden y la disciplina, necesarios para permitir el buen rendimiento académico.
- Nuestra institución, tiene como fin primordial la educación integral de los estudiantes y las alumnas para que sirvan a la sociedad, a la comunidad, a sus familias y a la patria, como seres integrales, líderes y de ejemplo.

Con énfasis en técnicas en Auxiliar Administrativo, Comercio exterior, Recreación en convenio con la fundación San Pedro Claver (media técnica- SENA).

El manual de Convivencia Escolar, es un componente del PEI que contiene dentro del marco legal, el conjunto de principios, acuerdos, procedimientos, ruta de atención integral, protocolos y demás aspectos que regulan y hacen posible la convivencia de los miembros de nuestro: COLEGIO "SAN PEDRO CLAVER", TULUÁ, DEPARTAMENTO DEL VALLE DEL CAUCA.

### LEY 133 DE MAYO 23 DE 1994. DE LA LIBERTAD DE CULTO. <sup>11</sup>

Art. 19 de la Constitución Política de Colombia. Establece pautas para la igualdad ante el estado de todas las creencias, la autonomía de las iglesias y confesiones religiosas, por tanto, se desarrolla el derecho de la libertad religiosa y de cultos reconocidos.

Art.5 La libertad religiosa no cobija dentro del ámbito de su aplicación las actividades relacionadas con el estudio y experimentación de los fenómenos psíquicos o parapsicológicos; el satanismo, las prácticas mágicas o supersticiosas, espiritistas u otras análogas ajenas a la religión.

Art.6 La libertad religiosa y de cultos garantizada por la Constitución comprende con la siguiente autonomía jurídica e inmunidad de coacción entre otros, los derechos de toda persona:

Literal G. De recibir e impartir enseñanza religiosa ya sea oralmente, por escrito o por cualquier otro procedimiento.

Literal H. Los establecimientos docentes ofrecerán educación religiosa y moral a los educandos de acuerdo con la enseñanza de la religión a la que pertenecen.

Art.7 El derecho de la libertad religiosa y de cultos, igualmente comprende, entre otros, los siguientes derechos de las iglesias y confesiones religiosas:

Literal C. De establecer su propia jerarquía, designar a sus correspondientes ministros libremente elegidos por ellas, con su particular forma de vinculación y permanencia según las normas internas.

---

<sup>11</sup> Recordarles a los acudientes, que la Institución Educativa, en armonía con el artículo 68 Superior, le indica a los padres de familia, que nuestra postura es católica, y qué deben al momento de matricular a sus hijos, e hijas, comprender esa posición y acatarla por convicción y respeto.



# COLEGIO SAN PEDRO CLAVER

## MANUAL DE CONVIVENCIA ESCOLAR

C: Cd-006 - V: 00 – F: 11.24

Literal G. De cumplir actividades que permitan poner en práctica los preceptos de orden moral desde el punto de vista social de la respectiva confesión de fe.

Art.13 Las iglesias y confesiones religiosas tendrán en sus asuntos religiosos plena autonomía y libertad y podrán establecer sus propias normas de organización, régimen interno y disposiciones para sus miembros. En dichas normas, así como en las que regulen las instituciones creadas por aquellas para la realización de sus fines, podrán incluir cláusulas de salvaguarda de su identidad religiosa y de su carácter propio, así como del debido respeto de sus creencias sin perjuicio de los derechos y libertades reconocidos en la constitución y en especial de los de la libertad, igualdad y no discriminación.

*Nota: El fundamento y soporte legal y jurídico del presente Manual de Convivencia, serán los anteriores conceptos jurídicos enumerados en los fragmentos taxativos de las Sentencias de la Corte Constitucional y sus énfasis pedagógicos, comportamentales y los demás que exija la Ley, igualmente, la identidad de nuestro Colegio.*

*Así mismo, declarando aceptación y formalmente acatando, respetando y armonizando, las normas, derechos y promoviendo los deberes de los estudiantes y de las alumnas, los padres de familia, los docentes y directivas, así como regulando y estableciendo las sanciones, prohibiciones y estímulos correspondientes a cada situación o evento.*

---

**FUNDAMENTACIÓN FILOSÓFICA.** Nuestra filosofía se fundamenta en el desarrollo del ser humano hacia el desempeño integral en los diversos ambientes de la vida, desempeños permeados de valores que permitan el uso de la ciencia para favorecer a la sociedad y el planeta.

**FUNDAMENTACIÓN PEDAGÓGICA.** Las prácticas pedagógicas activas deben soportar el accionar de la comunidad educativa de nuestro: “COLEGIO SAN PEDRO CLAVER” TULUÁ, VALLE DEL CAUCA; y se encaminan a buscar, la autodeterminación personal y social, desarrollar el conocimiento por medio de la reflexión, análisis, observación, manejo de las tecnologías de la información y la comunicación (TIC’s), investigación e interpretación de la realidad, para contribuir a transformarla, en beneficio personal, familiar y social.

El trabajo en equipo, la búsqueda solidaria y puesta en común de conocimientos, son el soporte del modelo pedagógico; Aprendizaje significativo que guía la labor formativa, que hemos desarrollado para el beneficio integral de nuestros educandos.

**FUNDAMENTACIÓN SOCIOLÓGICA.**

El Colegio fortalece los valores sociales, culturales, étnicos y de construcción del conocimiento colectivo en ambientes escolares sanos, que propicien una convivencia social adecuada, libre, creativa y constructiva en la que primen la tolerancia, para aceptar la diferencia, la resolución concertada de conflictos, el respeto, difusión, práctica y defensa de los derechos humanos como base en la construcción de una sociedad mejor;



# COLEGIO SAN PEDRO CLAVER

## MANUAL DE CONVIVENCIA ESCOLAR

C: Cd-006 - V: 00 – F: 11.24

armonizando la diferencia, y respetando el tenor jurídico – legal como premisa de inclusión social y de respeto por la norma en el proceso de formación integral.

**FUNDAMENTACIÓN PSICOLÓGICA.** El educando es el protagonista de sus propias experiencias, responsable de estructurar una personalidad orientada por un proyecto de vida y unos principios de libertad, autonomía, responsabilidad, solidaridad, tolerancia, honestidad, fraternidad y conciliación; nuestra Institución, propicia los espacios para estructurar el desarrollo armónico de los perfiles de su personalidad. En respuesta a la pluralidad de nuestra sociedad actual, que demanda una actitud respetuosa de la diversidad, el colegio parte de la concepción del educando como ser humano, como persona y ciudadano con derecho a gozar de la oportunidad de formarse en ambientes inclusivos, que reconozcan la particularidad de sus necesidades educativas, junto con su capacidad de aportar como miembro activo de una comunidad.

**FUNDAMENTACIÓN DE ESTRUCTURA PARTICIPATIVA.** El Colegio propiciará y exaltará, la dimensión sociopolítica y democrática de sus educandos para que participen responsablemente en la toma de decisiones que afecten el entorno personal, familiar, escolar, comunitario y ciudadano de conformidad con los principios éticos fundamentados de nuestra institución.

Ningún integrante de la comunidad debe eximirse de dar y recibir acciones de beneficio comunitario, ni de impedir que el bien general prime sobre el particular.

### **VALORES INSTITUCIONALES.**

Para el colegio San Pedro Claver los valores institucionales se fundamentan en las cualidades que se deben tener en las acciones humanas tendientes a vivir en la sana convivencia, favoreciendo los roles de cada miembro de la comunidad educativa; por esta razón se toma

El AMOR que permite la afinidad entre las personas.

La RESPONSABILIDAD como una decisión personal hacia la construcción de seres competentes para la vida.

La FRATERNIDAD que nos permite interactuar como hermanos para las buenas relaciones humanas.

La SOLIDARIDAD como un sentimiento de unidad fundamentada en el bienestar del otro.

## **5. PROYECTO EDUCATIVO INSTITUCIONAL. (P.E.I)**

### ***ENFOQUE PEDAGÓGICO Y METODOLÓGICO DE NUESTRA INSTITUCIÓN EDUCATIVA.***

El Colegio San Pedro Claver cuenta con una estructura conceptual generadora del modelo pedagógico institucional, desde el cual se adaptó el nuevo plan de estudios por área; en este proceso desde la gestión académica se logró establecer la estructuración de los planes de área, los planes y registros de clase, la planilla de registro de valoraciones con evaluación de los aprendizajes fundamentada en el mejoramiento continuo de los desempeños de los estudiantes.



# COLEGIO SAN PEDRO CLAVER

## MANUAL DE CONVIVENCIA ESCOLAR

C: Cd-006 - V: 00 – F: 11.24

Luego de los análisis de la población y sus necesidades, se llega a la conclusión que el modelo pedagógico del Colegio San Pedro Claver debe estar centrado hacia el desarrollo de competencias básicas, ciudadanas y laborales como lo recomienda el Ministerio de Educación Nacional; este hecho, desde una mirada crítica de un nuevo país con sus complejidades sociales, conlleva a la conclusión que, los procesos educativos y formativos de los estudiantes se generen con un enfoque pedagógico de constructivismo social; en este sentido, centrando la atención en las personas que deben relacionarse para construir juntos un nuevo país permeado de una sana convivencia productiva y en paz.

Lo anterior hace que se establezca un enfoque metodológico basado en el que cada niño, niña y joven pueda, de manera significativa dar sentido a los aprendizajes como líder emprendedor con fortalezas para la gestión empresarial desde un pensamiento globalizador; donde cada contenido apreendido en las diversas áreas del conocimiento permita desarrollar sus habilidades para “hacer” éticamente con sus conocimientos volviéndose competente para una sociedad productiva.

Teniendo en cuenta que el enfoque metodológico debe ser un acuerdo enmarcado desde el modelo pedagógico que dé respuesta al horizonte institucional, en el Colegio San Pedro Claver cada maestro mediador debe desarrollar las clases con estrategias didácticas basadas en:

1. **Aprendizaje cooperativo:** centrado en el aprendizaje por grupos que se apoyan hasta que todos tengan claridad generando algún producto.
2. **Aprendizaje basado en problemas:** consiste en resolver un problema planteado acorde con alguna necesidad, donde dicho problema es resuelto en grupos pequeños con el acompañamiento del maestro mediador
3. **Aprendizaje por proyectos:** estos nacen como posible solución de algún problema planteado en las realidades del entorno, donde los niños, niñas y jóvenes aplican los conocimientos como prácticas que les permite fortalecer sus desempeños de manera significativa.
4. **Aprendizaje basado en la investigación:** aprovechar la necesidad de descubrimiento de lo desconocido, utilizar el método científico para que los niños, niñas y jóvenes focalicen sistemáticamente el hallazgo de situaciones científicas, tecnológicas, etnográficas, sociales, culturales, entre otras.
5. **Aprendizaje basado en método de caso:** su base está en el análisis de casos de la vida real que los estudiantes mediante análisis y aplicación de conocimientos construyen nuevos saberes.
6. **Aprendizaje basado en el desafío (“Challenge Based Learning”):** se centra como estrategia didáctica con el aprovechamiento de la tecnología que se usa en la cotidianidad que permiten acceder rápidamente a la información.
7. **Aula Invertida (Flipped Classroom):** consiste en preparar el material que los niños, niñas y jóvenes deben estudiar y el maestro mediador responde a las preguntas que generen los estudiantes.



8. “**Pensamiento de Diseño**” (*Design Thinking*): consiste en el aprovechamiento del pensamiento creativo para la solución de problemas satisfaciendo las necesidades de las demás personas; se basa en un proceso de diseño en cinco pasos: descubrir, interpretar, idear, experimentar y evolucionar.

(Recuperado de <http://www.realinfluencers.es/2017/03/02/8-metodologias-profesor-siglo-xxi-deberiaconocer/>) y (<http://micampus.csf.itesm.mx/rzmcm/index.php/tutorials/2012-09-12-14-41-19>)

Los anteriores métodos no son únicos teniendo en cuenta que los maestros mediadores del Colegio San Pedro Claver centran la atención en una metodología basada en vivencias con aplicación de conocimientos, ya que pueden poner a disposición otros métodos teniendo en cuenta los roles de cada área del conocimiento en concordancia con el horizonte institucional; así toma relevancia el talento humano como apoyo indispensable que pone en manifiesto cada acción de aula con un enfoque pedagógico holístico que se focaliza en una metodología concordante con las necesidades de la población estudiantil.

### PERFILES DE LOS ACTORES

#### PERFIL DEL EDUCANDO.

El educando de Nuestro Colegio en su proceso de formación, debe caracterizarse por los valores que fundamentan el sentido de ser del plantel, como una institución orientada al desarrollo integro e integral del educando, teniendo en cuenta los siguientes valores sociales: Identidad propia, buen ciudadano, disciplinado, ético, comunicativo, participativo, solidario, productivo, ambientalista y analítico.

En cada uno de los ámbitos: **Individual afectivo**

- Autoestimarse.
- Ser responsable, honesto y con capacidad de recibir y aceptar a otros.
- Utilizar un trato cortés y respetuoso en sus interrelaciones.
- Cooperar en las causas nobles y justas.
- Promover la participación en campañas comunitarias e internas que contribuyan al desarrollo social.
- Interactuar con otros, fomentando los valores humanos y sociales.
- Ser crítico solidario y justo.
- Fomentar y practicar actividades productivas para beneficio comunitario.
- Trazar y cumplir un plan social, entre los cuales se consideran: visita a la cárcel por parte de los grados undécimos, salidas a la planta de Centroaguas, proyecto de seguridad vial, labor social, proyecto ambiental, feria empresarial, muestras de los técnicos, entre otros. Así lograr la realización personal y social.
- Practicar y aceptar la crítica constructiva.

#### Ético moral

- Promover y practicar valores sociales y humanos.



# COLEGIO SAN PEDRO CLAVER

## MANUAL DE CONVIVENCIA ESCOLAR

C: Cd-006 - V: 00 – F: 11.24

- Respetar las creencias de los demás.
- Interpretar y reconocer los rasgos étnicos como un aspecto cultural.

### Psicomotriz

- Manejo correcto de sus emociones.
- Diseñar y aplicar herramientas que contribuyan al beneficio personal, social, e intelectual.
- Decidir y actuar en forma responsable y autónoma.

### Cognoscitivo

- Sustentar y aplicar los conceptos básicos de todas las áreas en solución de problemas.
- Crear nuevas ideas y procedimientos para buscar el beneficio social y el avance científico y tecnológico.
- Adquirir e interpretar los conocimientos necesarios para obtener puntajes superiores que le permitan el ingresar a la universidad.
- Analizar situaciones con pensamiento crítico.

### Aspecto de la modalidad educativa

- Ser capaz de proyectarse en las actividades personales, sociales, laborales y las que propicien el progreso intelectual.
- Contribuir con la ciencia y la tecnología en el desarrollo industrial y socioeconómico. ● Tener la capacidad de integrarse al trabajo en equipo, con el fin de desarrollar actividades intelectuales para el beneficio comunitario.
- Fomentar y defender los valores corporativos e institucionales.

**NOTA:** El perfil del estudiante presentado es el esperado desde el proceso educativo y/o formativo de acuerdo con la misión institucional; por tanto, no es limitante para el ingreso a la institución.

Los perfiles tanto de los padres como estudiantes y egresados no están contemplados en el manual de cargos institucional debido a que corresponden a personal externo (no vinculado directamente) y da respuesta a lineamientos académicos.

1. Son educandos, comprometidos con la identidad de nuestro: colegio y cuyo compromiso de ejemplo en todo su proceder, a través del respeto, la disciplina, la dignidad, la amistad fraterna, la tolerancia, como ejes del desarrollo personal, social, espiritual e intelectual.
2. Líderes dinamizadores de la comunidad y comprometidos con su grupo social, buscando la cooperación, la concertación y el desarrollo de iniciativas.
3. Autónomos en el sentido intelectual y moral, capaces de auto educarse; de administrar su aprendizaje mediante el ejercicio responsable de la libertad, asumiendo las consecuencias de sus actos y sus decisiones, respondiendo a una madurez y formación de carácter.
4. Introspectivos: Íntegros al dirigir la mirada a su interior con lealtad y sinceridad para luego emplear ese autoconocimiento en beneficio y transformación de su entorno social.



# COLEGIO SAN PEDRO CLAVER

## MANUAL DE CONVIVENCIA ESCOLAR

C: Cd-006 - V: 00 – F: 11.24

5. Comunitarios: capaces de amar, compartir y de aceptar a sus pares y a los demás, construyendo una comunidad más amable mediante el ejercicio de la ciudadanía y la democracia.
6. Buscadores de la verdad, con miras a enriquecer su crecimiento integral, su autosuperación de manera constante y su relación con el entorno y la comunidad.
7. Creativos, innovadores, investigativos y transformadores de su entorno.
8. El o La estudiante además de las anteriores, tendrán que ser un ejemplo valioso positivo e imperativo para su entorno social.
9. **Únicos e irrepetibles y alejados de la imitación irracional, de las modas vacías e inmaduras y coherentes con su edad, su carácter, sus saberes y su madurez conceptual.**

### PERFIL DEL PERSONERO ESTUDIANTIL DEL COLEGIO SAN PEDRO CLAVER.

Son condiciones para aspirar a ser elegido como personero estudiantil del Colegio San Pedro Claver las siguientes:

- Tener una antigüedad mínima de 2 años en la institución educativa.
- Evidenciar un desempeño académico con un nivel alto o superior en el transcurso de los años anteriores • No haber presentado un desempeño académico con un nivel bajo en el transcurso del año anterior
- Evidenciar un excelente desempeño disciplinario en el transcurso del año y/o anteriores.
- Debe manejar buenas relaciones interpersonales con toda la comunidad educativa.
- Demostrar gran habilidad discursiva y de liderazgo siendo aceptado por sus compañeros.
- Tener sentido de pertenencia y compromiso con la Institución Educativa.
- Ser conocedor de Horizonte Institucional y del Manual de Convivencia.
- Tener una buena presentación personal como lo exige el uso de su uniforme siendo parte de su personalidad y no por simple compromiso.
- Demostrar su carisma de líder como una fortaleza espiritual fundamental en su formación activa.
- Cumplir plenamente con todos los valores corporativos expuestos en el manual de convivencia.
- Presentar al momento de la inscripción como candidato un proyecto claro y coherente para darlo a conocer al estudiantado como propuesta de la personería.

### PERFIL DEL EDUCADOR O EDUCADORA

Según el modelo pedagógico institucional el docente es el mediador y es quien diseña y ejecuta planes de acción pedagógica ubicándose entre la cultura, la ciencia y la tecnología, para que formen y eduquen a los niños, niñas y jóvenes como líderes emprendedores; desde esta función específica el docente debe ser licenciado o profesional y demostrar su excelente desempeño en competencias funcionales y comportamentales.

En las **competencias funcionales** debe desempeñarse en la responsabilidad específica del cargo; en la gestión académica uso pedagógico de las tics, dominio de los contenidos del área de conocimiento, la planeación y organización académica, la pedagogía y didáctica en el proceso de aula, la evaluación de los aprendizajes como un proceso para las mejoras permanentes. En la gestión administrativa con uso adecuado de los recursos para



# COLEGIO SAN PEDRO CLAVER

## MANUAL DE CONVIVENCIA ESCOLAR

C: Cd-006 - V: 00 – F: 11.24

el aprendizaje y seguimiento, uso de las tics en la sistematización de los procesos y ritmos de aprendizaje de los estudiantes; y en la gestión de la comunidad con el manejo adecuado de comunicación institucional mediante las tics y la interacción con la comunidad y el entorno.

En las **competencias comportamentales** tendrá liderazgo e iniciativa para el trabajo en equipo, buenas relaciones interpersonales, tener capacidad para la negociación y la mediación en posibles conflictos de convivencia o de ejecución de actividades institucionales, ser comprometido con las actividades y funciones asignadas.

### PERFIL DE LAS MADRES, PADRES DE FAMILIAS Y/O CUIDADORES

Es fundamental que el horizonte institucional esté acorde al pensamiento de los padres de familia y viceversa, que tanto desde la institución como de parte de los padres se busquen los mismos objetivos, si nuestra meta es crear líderes emprendedores, el testimonio de los padres es fundamental para crear un ambiente propicio, donde los padres de familia posean capacidad de concertación, evidencien su democracia a través de sus actos tanto en el hogar como fuera de él y sin manejar preferencias y favoritismos hacia sus hijos, siendo consecuentes ante la libre opinión de sus hijos.

### PERFIL DE LA FAMILIA ASPIRANTE.

Perfil sociocultural acorde con los propósitos de formación íntegra e integral, trazados en el PEI de nuestro: “COLEGIO SAN PEDRO CLAVER” TULUÁ;

- Cumplimiento y acato de los padres acorde con la filosofía institucional (Misión, Visión, Principios y Valores).
- Padres comprometidos, presentes en el proceso formativo y educativo de sus hijos con el énfasis de autoridad, disciplina, respeto y responsabilidad continua y acorde a los parámetros de una educación íntegra e integral.
- **Padres con inaplazable e ineludible cumplimiento de las obligaciones académicas, curriculares, comportamentales y de uso adecuado del uniforme, contraídas con nuestra institución y con el alcance de los objetivos institucionales.**
- Padres con estructura familiar, estable y con pautas de crianza claras y acordes con los valores inculcados por nuestro: “COLEGIO SAN PEDRO CLAVER” TULUÁ, VALLE DEL CAUCA; a través de nuestro Programa Proyecto de Vida.
- Padres con actitud colaboradora y receptiva ante las observaciones y recomendaciones de nuestra Institución Educativa.
- Padres con actitud colaboradora y diligente a la hora de cumplir con sus compromisos económicos producto del efecto contractual de la matrícula, que son justos y oportunos en los pagos de matrícula y pensiones y demás cobros consensuados.

### PERFIL DEL PERSONAL ADMINISTRATIVO





# COLEGIO SAN PEDRO CLAVER

## MANUAL DE CONVIVENCIA ESCOLAR

C: Cd-006 - V: 00 – F: 11.24

Por sus cualidades funcionales, debe ser competente en el cargo para el cual sea contratado en términos profesionales o según los requerimientos de la labor encomendada. El personal administrativo debe ser competente con el uso de los tics.

Por cualidades personales, para desempeñar cargos administrativos la persona debe tener conducta excelente, responsabilidad, lealtad, cumplimiento de sus labores, honestidad, ética con la Institución, puntualidad, orden, prudencia, tener iniciativa y creatividad, capacidad de trabajar en equipo, buenas relaciones interpersonales, flexible, comprensivo(a), tener facilidad de expresión, entre otras.

**Dentro de nuestro P.E.I., también incluimos, lo pertinente a la ley 2025 del 23 de julio de 2020.**

### **Artículo 3°. Articulación de las escuelas de familias y el Proyecto Educativo Institucional(PEI).**

*Toda institución educativa pública y privada deberá tener un apartado especial en el Proyecto Educativo Institucional (PEI). Que defina cómo se desarrollarán las condiciones del Programa de las Escuelas de Familias. La cual estará alineada y articulada con su misión, visión, principios y valores como resultado del trabajo articulado con la familia, institución educativa y en respuesta a su contexto más inmediato. La implementación de las escuelas de familias. Se hará en el marco de su autonomía y el derecho que les asiste de elegir la educación que deseen para sus hijos. De conformidad con lo establecido en la Constitución Política de Colombia y demás normas concordantes.*

### **Artículo 4°. Obligatoriedad.**

*Desde el inicio del año académico, dentro del formato de matrícula, los padres y madres de familia y cuidadores firmarán su compromiso de participar en las escuelas de familias que programe la institución educativa pública o privada.*

*Las instituciones educativas podrán implementar únicamente sanciones pedagógicas no pecuniarias. En caso de inasistencia de los padres o madres de familia o cuidadores, siempre y cuando, se encuentren estipuladas en el Manual de Convivencia. **Se respete el derecho de defensa y cuya incorporación se encuentre definida en su Proyecto Educativo Institucional (PEI).***

### **Parágrafo.**

*Serán justas causas de inasistencia a participar en las escuelas de familias, que programe la institución educativa pública o privada, el caso fortuito, la fuerza mayor o la negación del empleador del padre o la madre y/o cuidador, de dar permiso al trabajador de asistir a dicha reunión sin perjuicio de lo dispuesto en el artículo 5A, de la Ley 1857 de 2017.*

### **Artículo 5°. Contenido de la Escuela de Familias.**

*Las Instituciones educativas en asocio con el Consejo Directivo, en función del principio de autonomía que las cobija, definirán y diseñarán la propuesta de estructura de las escuelas de familias: objetivos, contenidos, metodologías y periodicidad en la cual se desarrollarán las actividades, orientadas a fortalecer las capacidades de padres y madres y cuidadores.*



# COLEGIO SAN PEDRO CLAVER

## MANUAL DE CONVIVENCIA ESCOLAR

C: Cd-006 - V: 00 - F: 11.24

*Para el acompañamiento cercano afectivo y efectivo en la formación de los niños, niñas y adolescentes para aprobación y compromiso de la dirección de las Instituciones Educativas. Los contenidos del programa se soportarán entre otros aspectos en la caracterización de los estudiantes padres y madres y cuidadores, sus necesidades e intereses, el PEI, los principios y valores de la comunidad. Así como características del curso de vida de los estudiantes y los objetivos de cada uno de los niveles educativos.*

*Incluirá como mínimo los siguientes aspectos:*

*Conocimiento de la ley de infancia y adolescencia (Ley 1098 de 2006), el marco normativo y constitucional para la garantía de los derechos de los, niños, niñas y adolescentes;*

*Responsabilidades de los padres en la crianza de sus hijos, acompañamiento al proceso de aprendizaje y en la garantía de sus derechos;*

*Desarrollo de la autonomía y fomento del cuidado personal de los hijos;*

*Promoción de estilos de vida saludables, uso y aprovechamiento del tiempo libre y prevención de consumo de sustancias psicoactivas;*

*Formación en sexualidad con un lenguaje apropiado y acorde a su edad y su nivel de desarrollo;*

*Prohibición del maltrato físico y psicológico o los tratos degradantes o humillantes en su contexto familiar y escolar;*

*Entornos protectores, que garanticen su desarrollo integral;*

*Criterios básicos del funcionamiento del grupo familiar;*

*Instrumentos adecuados de técnicas de estudio;*

*Rutas de atención, promoción y prevención definidos en el manual de convivencia contenido en el Proyecto Educativo Institucional (PEI).*

*Promoción de programas, estrategias, políticas y directrices tendientes a incentivar, apoyar y fomentar la medicina preventiva en la práctica del deporte y los hábitos de alimentación sana y de vida saludable. Acorde al PEI de nuestra institución Educativa.*

### **Parágrafo.**

*En todo caso, el diseño y definición de la estructura de la escuela de familias, **deberá contar con un taller exclusivo que permita prevenir y atender la violencia sexual contra niños, niñas y adolescentes desde el interior de las familias.***

### **Artículo 6°. Diseño e implementación de las escuelas de familia.**

*Las instituciones educativas públicas y privadas en coherencia con el análisis de las condiciones de viabilidad de su PEI y del Plan de Trabajo para fortalecer la relación entre las Instituciones Educativas y las familias. Identificarán las oportunidades de articulación que tiene la iniciativa de la escuela de familias. Con el conjunto de proyectos que se trabajan en la institución, e incluirá la participación de la comunidad educativa.*

*El Plan de Trabajo institucional que fortalezca la relación entre las Instituciones Educativas y los padres y madres y cuidadores. Definirá los contenidos de la escuela de familias. Como resultado de un trabajo de*



# COLEGIO SAN PEDRO CLAVER

## MANUAL DE CONVIVENCIA ESCOLAR

C: Cd-006 - V: 00 – F: 11.24

construcción conjunta entre familias e institución educativa, establecerá niveles de avance semestral, y espacios de verificación y proyecciones del Plan en relación con el objetivo de promover el desarrollo de los estudiantes.

Para adelantar la verificación, la institución adoptará instrumentos acordes con su dinámica propia que permitan disponer de evidencias de las acciones y resultados de las escuelas de familias.

El ejercicio de construcción conjunta propondrá criterios concretos de seguimiento basados en los acuerdos de trabajo pactados con los padres y madres de familia y cuidadores. Para esto, la institución educativa promoverá en sus acciones pedagógicas.

El reconocimiento de las características familiares estimulará el establecimiento de ambientes de confianza que motiven la participación y el compromiso de la familia integrando sus fortalezas, saberes, intereses y capacidades.

**Parágrafo 1°.**

El mínimo deseable de momentos de encuentro durante el año escolar es de tres (3) momentos.

**Parágrafo 2°.**

La implementación de las escuelas de familias, se realizará así: a partir del primer año de vigencia de la presente ley será obligatorio para el sector urbano. Y, para el sector rural a partir del segundo año.

**Dentro Del P.E.I., también incluimos, lo pertinente a la ley 2205 del 10 de mayo de 2022, priorización del abordaje del delito de abuso sexual infantil:**

**Artículo 2.** Modifíquese el artículo 175 de la Ley 906 de 2004, el cual quedará así:

**"ARTÍCULO 175. DURACIÓN DE LOS PROCEDIMIENTOS.** El término de que dispone la Fiscalía para formular la acusación o solicitar la preclusión no podrá exceder de noventa (90) días contados desde el día siguiente a la formulación de la imputación, salvo lo previsto en el artículo 294 de este código.

El término será de ciento veinte (120) días cuando se presente concurso de delitos, o cuando sean tres o más los imputados o cuando se trate de delitos de competencia de los Jueces Penales de Circuito Especializados. La audiencia preparatoria deberá realizarse por el juez de conocimiento a más tardar dentro de los cuarenta y cinco (45) días siguientes a la audiencia de formulación de acusación.

La audiencia del juicio oral deberá iniciarse dentro de los cuarenta y cinco (45) días siguientes a la conclusión de la audiencia preparatoria.

**Parágrafo 1°.** La Fiscalía tendrá un término máximo de dos años contados a partir de la recepción de la noticia criminis para formular imputación u ordenar motivadamente el archivo de la indagación. Este término máximo será de tres años cuando se presente concurso de delitos, o cuando sean tres o más los imputados. Cuando se



# COLEGIO SAN PEDRO CLAVER

## MANUAL DE CONVIVENCIA ESCOLAR

C: Cd-006 - V: 00 – F: 11.24

trate de investigaciones por delitos que sean de competencia de los jueces penales del circuito especializado el término máximo será de cinco años.

*Parágrafo 2º. Tratándose de ICDS delitos de homicidio (Art. 103 cp.), feminicidio (Art. 104A cp.), violencia intrafamiliar (Art. 229 cp.) o de delitos contra la libertad, integridad y formación sexual (Título IV cp.), perpetrados contra menores de dieciocho (18) años, la Fiscalía tendrá un término de ocho (8) meses contados a partir de la recepción de la noticia criminal para formular la imputación u ordenar tendiente decisión motivada el archivo de la indagación, prorrogables por una sola vez hasta por seis (6) meses cuando medie justificación razonable.*

*Si vencido este término no se ha llevado a cabo la imputación o el archivo, el fiscal que esté conociendo del proceso será relevado del caso y se designará otro fiscal, dentro de los tres (3) días hábiles siguientes, quien deberá resolver, sobre la formulación de imputación o el archivo en un término perentorio de noventa (90) días, contados a partir del momento en que se le asigne el caso. Lo previsto en este parágrafo no obstará para que se pueda disponer, la reapertura del caso cuando exista mérito para ello.*

**Lo anterior, conexo con los artículos de ley que, corresponden al caso particular, como son: Ley 1146 de 2007. Artículo 11. Identificación temprana en aula.** Los establecimientos educativos oficiales y privados, que ofrezcan educación formal en los niveles de básica y media, deberán incluir elementos que contribuyan a la identificación temprana, prevención, autoprotección, detección y denuncia del abuso sexual de que puedan ser víctima, los educandos, dentro y fuera de los establecimientos educativos.

**Ley 1146 de 2007. Artículo 12. Obligación de denunciar.** El docente está obligado a denunciar ante las autoridades administrativas y judiciales competentes, toda conducta o indicio de violencia o abuso sexual contra niños, niñas y adolescentes del que tenga conocimiento.

**Ley 1146 de 2007. Artículo 15. Deber de denunciar.** En ejercicio del deber constitucional de protección de los niños, niñas y adolescentes, el Estado y la sociedad **tienen el deber de denunciar oportunamente a las autoridades competentes cualquier indicio o caso de abuso sexual contra niños, niñas y adolescentes dentro de las 24 horas siguientes al conocimiento del hecho.**

Ley 1620 de 2013. Artículo 18º. Responsabilidades del director o rector del establecimiento educativo en el Sistema Nacional de Convivencia Escolar y Formación para los Derechos Humanos, la educación para la sexualidad y la prevención y de la violencia escolar. Además de las que establece normatividad vigente y que le son propias, tendrá las siguientes responsabilidades: (...)

4. Reportar aquellos casos de acoso y violencia escolar y vulneración de derechos sexuales y reproductivos de los niños, niñas y adolescentes del establecimiento educativo, en su calidad de presidente del comité escolar de convivencia, acorde con la normatividad vigente y los protocolos definidos en la Ruta de Atención Integral y hacer seguimiento a dichos casos.



# COLEGIO SAN PEDRO CLAVER

## MANUAL DE CONVIVENCIA ESCOLAR

C: Cd-006 - V: 00 – F: 11.24

*Ley 1620 de 2013. Artículo 19º. Responsabilidades de los docentes en el Sistema Nacional de Convivencia Escolar y Formación para los Derechos Humanos, la Educación para la Sexualidad y la Prevención y Mitigación de la Violencia Escolar. Además de las que establece la normatividad vigente y que le son propias, tendrán las siguientes responsabilidades:*

*1. Identificar, reportar y realizar el seguimiento a los casos de acoso escolar, violencia escolar y vulneración de derechos sexuales y reproductivos que afecten a estudiantes del establecimiento educativo, acorde con los artículos 11 y 12 de la Ley 1146 de 2007 y demás normatividad vigente, con el manual de convivencia y con los protocolos definidos en la Ruta de Atención Integral para la Convivencia Escolar.*

*Ley 2025 de 2020. Artículo 05. Parágrafo. En todo caso, el diseño y definición de la estructura de la escuela de familias, de la que habla el presente artículo. Deberá contar con un taller exclusivo que permita prevenir y atender la violencia sexual contra niños, niñas y adolescentes desde el interior de las familias.*

COPIA CONTROLADA



### 6. CAPÍTULO II: DE LOS ESTUDIANTES.

#### LA MATRÍCULA<sup>12</sup>

Es un contrato civil con efecto contractual de prestación de servicios y un compromiso bilateral, firmado

entre los padres y/o acudientes del estudiante, su representante legal o acudientes y el representante legal de nuestra institución Educativa, en beneficio del estudiante, por el lapso del año escolar correspondiente.

PROCEDIMIENTO DE INSCRIPCIÓN, ADMISIÓN Y MATRÍCULA. Es el acto académico y administrativo ante la autoridad educativa, por medio del cual la persona admitida adquiere la condición de educando matriculado. Con el hecho de registrar la matrícula, el educando se compromete a observar y cumplir el manual de convivencia y demás disposiciones emanadas del Colegio. El padre de familia se acoge a los derechos y se obliga a sus deberes:

**Decreto 1075 de 2015. Artículo 2.3.4.2. Derechos de los padres de familia.** *Los principales derechos de los padres de familia en relación con la educación de sus hijos son los siguientes:*

- a). Elegir el tipo de educación que, de acuerdo con sus convicciones, procure el desarrollo integral de los hijos, de conformidad con la Constitución y la ley;*
- b). Recibir información del Estado sobre los establecimientos educativos que se encuentran debidamente autorizados para prestar el servicio educativo;*
- c). Conocer con anticipación o en el momento de la matrícula las características del establecimiento educativo, los principios que orientan el proyecto educativo institucional, el manual de convivencia, el plan de estudios, las estrategias pedagógicas básicas, el sistema de evaluación escolar y el plan de mejoramiento institucional;*
- d). Expresar de manera respetuosa y por conducto regular sus opiniones respecto del proceso educativo de sus hijos y sobre el grado de idoneidad del personal docente y directivo de nuestra institución educativa;*
- e). Participar en el proceso educativo que desarrolle el establecimiento en que están matriculados sus hijos y, de manera especial, en la construcción, ejecución y modificación del proyecto educativo institucional;*

---

<sup>12</sup> **Sentencia SU.624/99** "Al permitirse la prestación del servicio público de la educación por una entidad particular, ésta ocupa el lugar del Estado para algo muy importante cual es la prestación de un servicio público; **pero eso no excluye que la entidad aspire obtener una legítima ganancia**. Por tal razón la Corte no puede ser indiferente al equilibrio estructural de las cargas financieras del sistema de la educación pública, máxime cuando la propia Constitución permite que "los padres de familia tendrán derecho de escoger el tipo de educación para sus hijos menores". Y esta escogencia se puede orientar hacia la educación privada."



# COLEGIO SAN PEDRO CLAVER

## MANUAL DE CONVIVENCIA ESCOLAR

C: Cd-006 - V: 00 – F: 11.24

- f). *Recibir respuesta suficiente y oportuna a sus requerimientos sobre la marcha del establecimiento y sobre los asuntos que afecten particularmente el proceso educativo de sus hijos;*
- g). *Recibir durante el año escolar y en forma periódica, información sobre el rendimiento académico y el comportamiento de sus hijos;*
- h). *Conocer la información sobre los resultados de las pruebas de evaluación de la calidad del servicio educativo y, en particular, del establecimiento en que se encuentran matriculados sus hijos;*
- i). *Elegir y ser elegido para representar a los padres de familia en los órganos de gobierno escolar y ante las autoridades públicas, en los términos previstos en la Ley General de Educación y en su reglamentación.*
- j). *Ejercer el derecho de asociación con el propósito de mejorar los procesos educativos, la capacitación de los padres en los asuntos que atañen a la mejor educación y el desarrollo armónico de sus hijos.*  
*(Decreto 1286 de 2005. artículo 2).*

**Decreto 1075 de 2015. Artículo 2.3.4.3. Deberes de los padres de familia.** *Con el fin de asegurar el cumplimiento de los compromisos adquiridos con la educación de sus hijos, corresponden a los padres de familia los siguientes deberes:*

- a). *Matricular oportunamente a sus hijos en establecimientos educativos debidamente reconocidos por el Estado y asegurar su permanencia durante su edad escolar obligatoria;*
- b). *Contribuir para que el servicio educativo sea armónico con el ejercicio del derecho a la educación y en cumplimiento de sus fines sociales y legales;*
- c). *Cumplir con las obligaciones contraídas en el acto de matrícula y en el manual de convivencia, para facilitar el proceso de educativo;*
- d). *Contribuir en la construcción de un clima de respeto, tolerancia y responsabilidad mutua que favorezca la educación de los hijos y la mejor relación entre los miembros de la comunidad educativa;*
- e). *Comunicar oportunamente, y en primer lugar a las autoridades del establecimiento educativo, las irregularidades de que tengan conocimiento, entre otras, en relación con el maltrato infantil, abuso sexual, tráfico o consumo de drogas ilícitas. En caso de no recibir pronta respuesta, acudir a las autoridades competentes;*
- f). *Apoyar al establecimiento en el desarrollo de las acciones que conduzcan al mejoramiento del servicio educativo y que eleven la calidad de los aprendizajes, especialmente en la formulación y desarrollo de los planes de mejoramiento institucional;*



g). *Acompañar el proceso educativo en cumplimiento de su responsabilidad como primeros educadores de sus hijos, para mejorar la orientación personal y el desarrollo de valores ciudadanos;*

h). *Participar en el proceso de autoevaluación anual del establecimiento educativo. (Decreto 1286 de 2005, artículo 3).*

**Deberes de los padres, Decreto 1421 del 2017, artículo 2.3.3.5.2.3.12. Obligaciones de las familias.**

- 1. Adelantar anualmente el proceso de matrícula del estudiante con discapacidad en un establecimiento educativo.*
- 2. Aportar y actualizar la información requerida por la institución educativa que debe alojarse en la historia escolar del estudiante con discapacidad, perteneciente al programa de inclusión. (Si un padre de familia no cumple con la información actualizado se pedirá como requisito para realizar el proceso de matrícula y garantizar que podamos ofrecerle los ajustes y apoyo necesarios para asegurar su éxito académico y personal).*
- 3. Cumplir y firmar los compromisos señalados en el PIAR y en las actas de acuerdo, para fortalecer los procesos escolares del estudiante.*
- 4. Establecer un diálogo constructivo con los demás actores intervinientes en el pro-ceso de inclusión.*
- 5. Solicitar la historia escolar, para su posterior entrega en la nueva institución edu-cativa, en caso de traslado o retiro del estudiante.*
- 6. Participar en los espacios que el establecimiento educativo propicia para su forma-ción y fortalecimiento, y en aquellas que programe periódicamente para conocer los avances de los aprendizajes.*
- 7. Participar en la consolidación de alianzas y redes de apoyo entre familias para el fortalecimiento de los servicios a los que pueden acceder los estudiantes, en aras de potenciar su desarrollo integral.*
- 8. Realizar veeduría permanente al cumplimiento de lo establecido en la presente sección y alertar y denunciar ante las autoridades competentes en caso de incum-plimiento.*

Transcurrido este tiempo, nuestra Institución Educativa y el padre de familia quedan en plena libertad y no tienen compromiso alguno, es decir, no aseguran la continuidad del estudiante para el año lectivo siguiente, dentro de nuestra institución Educativa, como tampoco se genera una obligación de pertenencia en el padre de familia o acudiente, el cual si así lo estima prudente y necesario, podrá matricular a su hijo o su hija en cualquier otra institución educativa que le ofrezca la educación que requiere su hijo o hija y se ajuste a sus





# COLEGIO SAN PEDRO CLAVER

## MANUAL DE CONVIVENCIA ESCOLAR

C: Cd-006 - V: 00 – F: 11.24

necesidades y requerimientos. La matrícula debe realizarse durante los días establecidos dentro del cronograma de nuestra Institución Educativa.

Cuando por alguna circunstancia, los padres de familia no comunican oportunamente al plantel sobre la aceptación del cupo para su hijo o su hija, para el siguiente año lectivo, nuestra Institución Educativa, podrá disponer de ese cupo, sin obligación alguna de reservarlo para el año siguiente. Pasadas las fechas de matrícula se supone que el estudiante o la estudiante que no acudió a matricularse en dichas fechas, no está interesado (a) en el cupo y nuestra Institución Educativa podrá disponer de ese cupo.

**LEY 115 de 1994. Artículo 95º.- Matrícula.** *La matrícula es el acto que formaliza la vinculación del educando al servicio educativo. Se realizará por una sola vez, al ingresar el estudiante a un establecimiento educativo.*

**Con la firma de la matrícula, el estudiante y sus padres o acudientes, entran a formar parte de nuestra familia educativa; con todos los derechos que les acogen y obviamente con todos los compromisos y con la obligación inexcusable e ineludible de cumplir con todas y cada una de las disposiciones que ello implica, y que aparecen consignadas taxativamente dentro del presente Manual de Convivencia Escolar, y en contrato de matrícula correspondiente.**

**Ley 115 de 1994. Artículo 87º.- Reglamento o manual de convivencia.** *Los establecimientos educativos tendrán un reglamento o manual de convivencia, en el cual se definan los derechos y obligaciones de los estudiantes. Los padres o tutores y los educandos al firmar la matrícula correspondiente en representación de sus hijos, estarán aceptando el mismo.*

**Tal como lo dispone la Corte Constitucional cuando en referencia a ello se pronuncia.** <sup>22</sup> Para tener en Cuenta:

La matrícula es un contrato civil en el que las partes se comprometen a cumplir con las normas legales e institucionales vigentes en el Proyecto Educativo Institucional y que puede darse por terminado en caso de incumplimiento parcial o total de alguna de las partes o de mutuo acuerdo.

**DECRETO 1075 DE 2015. ARTÍCULO 2.3.2.1.7. FIJACIÓN DE TARIFAS.** *Con la licencia de funcionamiento se autoriza al establecimiento educativo privado para que aplique las tarifas de matrícula, pensiones y cobros periódicos presentados en la propuesta aprobada. El establecimiento se clasificará en uno de los regímenes de tarifas, de acuerdo con el resultado de la autoevaluación a que hace referencia el literal l) del artículo 2.3.2.1.4. de este Decreto. (Decreto 3433 de 2008, artículo 7).*

*Por tanto, las tarifas para cada año lectivo se aplicarán y publicaran en las libretas y en reunión de padres según lo aprobado por la Secretaría de Educación Municipal .*

*De igual forma se acreditan los otros cobros periódicos como se establezcan*



# COLEGIO SAN PEDRO CLAVER

## MANUAL DE CONVIVENCIA ESCOLAR

C: Cd-006 - V: 00 – F: 11.24

### **LEY 115 DE 1994. ARTÍCULO 202º.- COSTOS Y TARIFAS EN LOS ESTABLECIMIENTOS EDUCATIVOS PRIVADOS.**

*Para definir, las tarifas de matrículas, pensiones y cobros periódicos originados en la prestación del servicio educativo, cada establecimiento educativo de carácter privado deberá llevar los registros contables necesarios para establecer los costos y determinar los cobros correspondientes. Ver Decreto Nacional 2375 de 1998 Como ustedes bien saben; por nuestra condición de educación de carácter PRIVADA, nuestra matrícula se genera, a manera de contrato civil contractual; para brindar, la correspondiente licitud, legalidad y acato a las normas, que exige un acuerdo de voluntades; ver sentencia: **Corte Constitucional, T – 612 de 1992**: “Al momento de matricularse una persona en un Centro Educativo, celebra por ese acto un Contrato de Naturaleza Civil; un contrato es un acuerdo de voluntades para crear obligaciones”.*

Ya que, en la matrícula, es el momento jurídico en el cual, el educando y el acudiente asumen, aceptan y se acogen a las directrices que emana el manual de convivencia escolar, y con ello, se “enteran de las obligaciones y de los parámetros que están aceptando”. Lo cual, se ejecuta a través de un contrato civil, al firmar la

---

<sup>22</sup> “Al momento de matricularse una persona en un Centro Educativo celebra por ese acto un Contrato de Naturaleza Civil; un contrato es un acuerdo de voluntades para crear obligaciones. Corte Constitucional, **Sentencia T- 612 de 1992**.

“La exigibilidad de esas reglas mínimas al estudiante resulta acorde con sus propios derechos y perfectamente legítima cuando se encuentran consignadas en el Manual de Convivencia Escolar que él y sus acudientes, firman al momento de establecer la vinculación educativa. Nadie obliga al aspirante a suscribir ese documento, así como a integrar el plantel, pero lo que sí se le puede exigir, inclusive mediante razonables razones es que cumpla sus cláusulas una vez han entrado en Vigor, en este orden de ideas, concedida la oportunidad de estudio, es que el comportamiento del estudiante si reiteradamente incumple pautas mínimas y denota desinterés o grave indisciplina puede ser tomado en cuenta como motivo de exclusión. Corte Constitucional, **Sentencia T – 366 DE 1997**.

matrícula, y aceptan con su firma, lo que consagra el texto que están recibiendo, o que les está siendo socializado, como exige el artículo 87 de ley 115 de 1994.

Ver también, la Sentencia, Corte Constitucional: T – 240 del 26 de junio de 2018:

*Numeral 4.2. Así, en la Sentencia T-859 de 2002 la Sala Séptima de Revisión sostuvo que, primero, estos documentos ostentan las características propias de un contrato de adhesión; segundo, representan las reglas mínimas de convivencia escolar y, tercero, son la expresión formal de los valores, ideas y deseos de la comunidad educativa conformada por las directivas de nuestra institución, sus empleados, los estudiantes, sus padres de familia y/o acudientes. También, esta condición está reconocida expresamente por la ley general de educación en su artículo 87.*

*Sin embargo, la misma norma señala que para que dichos manuales sean oponibles y exigibles, los mismos deben ser conocidos y aceptados expresamente por los padres de familia y los estudiantes.*

Corresponde igualmente, al Estado y también al RECTOR, el garantizar, una educación de calidad, las condiciones necesarias y el acceso y permanencia en el sistema educativo de los estudiantes. Corte Constitucional, Sentencia T – 205 del 16 de mayo de 2019.



# COLEGIO SAN PEDRO CLAVER

## MANUAL DE CONVIVENCIA ESCOLAR

C: Cd-006 - V: 00 – F: 11.24

**Parágrafo.** El Colegio San Pedro Claver, continuará con el proceso de capacitación y formación docente, articulado con la secretaría de educación certificada de Tuluá; como ordena el Decreto 1421 de 2017; obedeciendo al **sistema PROGRESIVO**, para implementar el DUA y aclarar conceptos en punto de los ajustes PIAR; plazo, éste, que emerge de la Sentencia de Corte Constitucional, T - 205 del dieciséis (16) de mayo de dos mil diecinueve (2019).

*“Como se expuso en la parte considerativa, la prestación del servicio de educación por parte del Estado debe estar regido por el principio de progresividad, según el cual “las facetas prestacionales de los derechos constitucionales deben ampliarse de manera gradual, de acuerdo con la capacidad económica e institucional del Estado en cada momento histórico”<sup>13</sup>. **No puede obligarse a todos los colegios de todo el país a hacer los ajustes razonables en el mismo momento**, pero sí se puede exigir que tanto las autoridades departamentales como las instituciones académicas lleven a cabo las actuaciones necesarias para que el derecho a la educación sea garantizado para toda la población, incluida los estudiantes que se encuentren en situación de discapacidad.” Sentencia de Corte Constitucional, T - 205 del dieciséis (16) de mayo de dos mil diecinueve (2019).*

Ver al respecto, también, lo referente a los comités interdisciplinarios y las situaciones de acceso, a través del P.I.A.R. y ejecución del D.U.A.

---

**Corte Constitucional, Sentencia T – 532 del 18 de diciembre de 2020.**

De otro lado, **El artículo 68 superior constitucional**, señala taxativamente, que los padres de familia pueden elegir, la educación que quieren para sus hijos:

**Artículo 68.** Los particulares podrán fundar establecimientos educativos. La ley establecerá las condiciones para su creación y gestión. La comunidad educativa participará en la dirección de las instituciones de educación. La enseñanza estará a cargo de personas de reconocida idoneidad ética y pedagógica. La Ley garantiza la profesionalización y dignificación de la actividad docente. Los padres de familia tendrán derecho de escoger el tipo de educación para sus hijos menores. En los establecimientos del Estado ninguna persona podrá ser obligada a recibir educación religiosa. Las integrantes de los grupos étnicos tendrán derecho a una formación que respete y desarrolle su identidad cultural. La erradicación del analfabetismo y la educación de personas con limitaciones físicas o mentales, o con capacidades excepcionales, son obligaciones especiales del Estado.

Por su parte, el artículo 87 de la Ley General de la Educación, 115 de 1994; señala:

**ARTÍCULO 87.- Reglamento o manual de convivencia.** Los establecimientos educativos tendrán un reglamento o manual de convivencia, en el cual se definan los derechos y obligaciones de los estudiantes. Los padres o

---

<sup>13</sup> Corte Constitucional. Sentencia T-428 de 2012.



# COLEGIO SAN PEDRO CLAVER

## MANUAL DE CONVIVENCIA ESCOLAR

C: Cd-006 - V: 00 – F: 11.24

tutores y los educandos, al firmar la matrícula correspondiente en representación de sus hijos, estarán aceptando el mismo. Ver: Artículo 17 Decreto Nacional 1860 de 1994; Ver, Corte Constitucional, Sentencia C-386 de 1994.

**Corte Constitucional, Sentencia de Unificación, SU – 624 de 1999:** “Al permitirse la prestación del servicio público de la educación por una entidad particular, ésta ocupa el lugar del Estado para algo muy importante cual es la prestación de un servicio público; pero eso no excluye que la entidad aspire obtener una legítima ganancia. Por tal razón la Corte no puede ser indiferente al equilibrio estructural de las cargas financieras del sistema de la educación pública, máxime cuando la propia Constitución permite que “los padres de familia tendrán derecho de escoger el tipo de educación para sus hijos menores”. Y esta escogencia se puede orientar hacia la educación privada.” Subraya fuera del texto. **Corte Constitucional, Sentencia de Unificación, SU – 624 de 1999.**

**Corte Constitucional, SENTENCIA T- 527 DE 1995.** “La función social que cumple la Educación hace que dicha garantía se entienda como un derecho - deber que genera para el educador como para los educandos y para sus progenitores un conjunto de obligaciones recíprocas que no pueden sustraerse; ello implica que los Planteles Educativos puedan y deban establecer una serie de normas o reglamentos en donde se viertan las pautas de comportamiento que deben seguir las partes del proceso Educativo”.

El artículo 96 de la ley 115 de 1994, ley general de la Educación, que NO ha sido derogado, y tampoco ha sido declarado condicionalmente exequible; señala, que es nuestro MANUAL DE CONVIVENCIA ESCOLAR, quien determina, la permanencia o NO de un educando, mientras respete el tenor constitucional y de las leyes vigentes, respete el conducto regular y respete el debido proceso; y NO es la Corte Constitucional; NO es un Juez de la República; NO es el Ministerio de Educación; y NO es la Secretaria de Educación Certificada o NO. Sino que es nuestra autonomía escolar, administrativa y disciplinaria, que, en un estricto acato y culto taxativo al debido proceso y al respeto por el conducto regular, define acerca de la PERMANENCIA, del educando en nuestro plantel:

**ARTÍCULO 96.- Permanencia en el establecimiento educativo. El reglamento interno de nuestra institución educativa establecerá las condiciones de permanencia del estudiante en el plantel y el procedimiento en caso de exclusión.**

**Ley 1098 de 2006. Artículo 18. Derecho a la integridad personal.** Los niños, las niñas y los adolescentes tienen derecho a ser protegidos contra todas las acciones o conductas que causen muerte, daño o sufrimiento físico, sexual o psicológico. En especial, tienen derecho a la protección contra el maltrato y los abusos de toda índole por parte de sus padres, de sus representantes legales, de las personas responsables de su cuidado y de los miembros de su grupo familiar, escolar y comunitario. perjuicio, castigo, humillación o abuso físico o psicológico. **Para los efectos de este Código, se entiende por maltrato infantil toda forma de descuido, omisión o trato negligente,** malos tratos o explotación sexual, incluidos los actos sexuales abusivos y la



# COLEGIO SAN PEDRO CLAVER

## MANUAL DE CONVIVENCIA ESCOLAR

C: Cd-006 - V: 00 – F: 11.24

violación y en general toda forma de violencia o agresión sobre el niño, la niña o el adolescente por parte de sus padres, representantes legales o cualquier otra persona.

Ley 1098 de 2006. Artículo 44. Obligaciones complementarias de las instituciones educativas. 4. **Garantizar a los niños, niñas y adolescentes el pleno respeto a su dignidad, vida, integridad física y moral dentro de la convivencia escolar.** 5. Proteger eficazmente a los niños, niñas y adolescentes contra toda forma de maltrato, agresión física o psicológica, humillación, discriminación o burla de parte de los demás compañeros o profesores.

Por todos, los elementos jurídicos, jurisprudenciales y normativos antes citados, queremos hacer saber y notificar a los padres de familia contratantes; de antemano y de manera clara, puntual, específica y precisa, que Nuestro Colegio Privado; NO CUENTA con la infraestructura física, y elementos, adecuaciones y exigencias para garantizar la educación de calidad que ordena, el artículo 67 de la Constitución Política; para niños y niñas o adolescentes con necesidades educativas especiales, (ii) que nuestro Colegio Privado, no cuenta con un equipo interdisciplinario idóneo; (neuropsicología; psicólogo especializado; neurofisiatra; psiquiatra; terapeutas nivel (iii) u otros profesionales idóneos) para acudir a garantizar, la educación de calidad que exige el artículo 67 de la constitución política, para niños y niñas o adolescentes con necesidades educativas especiales.

(iii) damos a conocer de antemano y de manera clara, puntual, específica y precisa, que nuestro Colegio Privado; NO CUENTA con los educadores especializados, idóneos y con titulación específica en el abordaje clínico, médico y académico, cognitivo o curricular; para garantizar la educación de calidad que exige el artículo 67 de la constitución política; para niños y niñas o adolescentes con necesidades educativas especiales.

Que Nuestro Colegio Privado; NO ha materializado ni ha realizado un contrato laboral de prestación de servicios educativos con nuestros educadores y docentes, en el cual, ellos manifiesten ser, educadores especializados, idóneos y con titulación específica en el abordaje clínico, médico y académico, cognitivo o curricular; para garantizar, la educación de calidad que exige el artículo 67 de la Constitución Política; para niños y niñas o adolescentes con necesidades educativas especiales, y por todo lo anteriormente expuesto; tenemos que brindar culto, primeramente a las leyes y luego a los decretos, en un orden constitucional y estrictamente legal; por lo cual, brindamos estricto acato a los artículos 44 numerales 4 y 5 de la ley 1098 de 2006 y artículos 67 y 68 constitucionales; y obviamente al Concepto 152 del 28 de Diciembre de 2017, emitido por el ICBF; por lo cual, brindamos culto y acato estricto a lo anterior, antes que al decreto 1421 de 2017. En ese orden de ideas, aclaramos, precisamos y notificamos a los padres de familia, tutores, acudientes y a las autoridades competentes y pertinentes, que acudiremos a recibir, para vigencia de 2023, a algunos niños con necesidades educativas especiales, en casos particulares; en nuestra institución educativa, sujeto y condicionado a las decisiones, deliberaciones y argumentos del comité interdisciplinario y de los resultados del D.U.A. y de los resultados del P.I.A.R., para cada caso, como ordena la Corte Constitucional, en su Sentencia T – 532 del 18 de diciembre del 2020. Se realiza, la presente aclaración, como quiera, que NO contamos con



# COLEGIO SAN PEDRO CLAVER

## MANUAL DE CONVIVENCIA ESCOLAR

C: Cd-006 - V: 00 – F: 11.24

los elementos, infraestructura; espacios, personal, equipo interdisciplinario, profesionales idóneos y mucho menos podemos garantizar, la dignidad, la vida y la integridad personal, psicológica y moral en el ámbito escolar, que nos exige el artículo 44 numeral 4 de la ley 1098 de 2006; tampoco podemos hacernos cargo del deber de cuidado y la carga de responsabilidad tan compleja que ello nos obliga en salud, pues brindamos es educación y NO SALUD; que haremos TODOS LOS ESFUERZOS y haremos, todo lo que esté a nuestro alcance; para garantizar una educación de calidad.

Sin embargo,

Tal como lo señala la Sentencia T – 532 del 18 de diciembre de 2020, nosotros, NO brindamos servicios de salud, y que es más que coherente señalar, que, corresponde a la patria potestad de los padres y acudientes, a voces del artículo 288 del código civil, el ser los primeros garantes de la vida, la salud y la integridad personal de sus hijos e hijas, y que, NO podemos hacernos cargo de la responsabilidad del deber de cuidado del artículo 2346 y 2347 del código civil, para algunos casos de Niños con Necesidades Educativas Especiales. Lo cual, se decidirá en materia del DUA, PIAR Y EL COMITÉ MUNICIPAL DE CONVIVENCIA ESCOLAR, sin perjuicio de su responsabilidad directa por las decisiones que, tome en esa referencia.

Y que hacemos constar, que de manera taxativa, puntual, precisa y contundente, en caso de que alguna autoridad, administrativa, disciplinaria, penal, civil, o constitucional, nos obligara a lo imposible, en un abierto desacato al deber de cuidado, en ese mismo instante, sin dudar, generaremos responsabilidades a estos individuos e instancias, pues hemos respetado el culto al debido proceso, en estricta obediencia al principio de publicidad, al notificar a los padres de familia, dejar taxativo en el presente manual de convivencia escolar, que en sistema PROGRESIVO, aun no contamos con todas las exigencias que nos delega una educación de calidad, para niños y niñas con necesidades educativas especiales, pero que estamos en el camino de ello, y de esa garantía, en la medida de nuestras posibilidades.

### **DE PAGOS Y PENSIONES.**

**DECRETO 1075 DE 2015. ARTÍCULO 2.3.2.2.1.1. AUTORIZACIÓN.** *Los establecimientos educativos privados que ofrezcan la educación formal en cualquiera de sus niveles, preescolar, básica y media, serán autorizados para la aplicación de tarifas de matrículas, pensiones y cobros periódicos, originados en la prestación del servicio educativo, de acuerdo con las normas contenidas en el presente Capítulo. La definición y autorización de matrículas, pensiones y cobros periódicos constituye un sistema que hace parte integral del Proyecto Educativo Institucional y es contenido del mismo, en los términos del artículo 2.3.3.1.4.1. del presente Decreto.*

Para los efectos del presente Capítulo, **de conformidad con lo dispuesto en los artículos 3, 138 y 202 de la Ley 115 de 1994 son establecimientos educativos privados, los fundados y organizados por los particulares, los de carácter comunitario, solidario, cooperativo y los constituidos como asociaciones o fundaciones sin ánimo de lucro, previa autorización de carácter oficial para prestar el servicio público educativo, pueden realizar cobros:**

**Decreto 1075 de 2015. Artículo 2.3.2.2.1.4. Definiciones.** *Para efectos de la aplicación del presente Capítulo, se definen los siguientes conceptos:*



# COLEGIO SAN PEDRO CLAVER

## MANUAL DE CONVIVENCIA ESCOLAR

C: Cd-006 - V: 00 - F: 11.24

1. **Valor de Matrícula:** es la suma anticipada que se paga una vez al año en el momento de formalizar la vinculación del educando al servicio educativo ofrecido por el establecimiento educativo privado o cuando esta vinculación se renueva, de acuerdo con lo dispuesto en el artículo 201 de la Ley 115 de 1994. Este valor no podrá ser superior al diez por ciento (10%) de la tarifa anual que adopte el establecimiento educativo, atendiendo lo dispuesto en el Manual de Evaluación y Clasificación de Establecimientos Educativos Privados a que se refiere el artículo siguiente de este Decreto.
2. **Valor de la Pensión:** es la suma anual<sup>24</sup> que se paga al establecimiento educativo privado por el derecho del estudiante a participar en el proceso formativo, durante el respectivo año académico.
3. **Cobros Periódicos:** son las sumas que pagan periódicamente los padres de familia o acudientes que voluntariamente lo hayan aceptado, por concepto de servicios de transporte escolar, alojamiento escolar y alimentación, prestados por el establecimiento educativo privado. **Estos cobros no constituyen elemento propio de la prestación del servicio educativo, pero se originan como consecuencia del mismo.**  
**OTROS COBROS PERIÓDICOS:** son las sumas que pagan por servicios del establecimiento educativo privado, distintos de los anteriores conceptos y fijados de manera expresa en el reglamento o manual de convivencia de conformidad con lo definido en el artículo 2.3.3.1.4.4. del presente Decreto siempre y cuando dicho reglamento se haya adoptado debidamente, según lo dispuesto en los artículos 2.3.3.1.4.1. y 2.3.3.1.4.2. del presente Decreto y se deriven de manera directa de los servicios educativos ofrecidos. (Decreto 2253 de 1995, artículo 4) estas son: **Pruebas externas, papelería, módulos y demás necesidades que surjan en pro de la formación integral de los estudiantes.**

<sup>24</sup> Léase con absoluta claridad y taxatividad: anual y nunca mensual.

**Sentencia de Corte Constitucional, T- 612 de 1992.** “Al momento de matricularse una persona en un Centro Educativo, celebra por ese acto un Contrato de Naturaleza Civil; un contrato es un acuerdo de voluntades para crear obligaciones”.

**Sentencia de Corte Constitucional, T – 240 de 2018.** 4.2. En reiteradas oportunidades, la Corte Constitucional ha señalado que los manuales de convivencia de los establecimientos de educación tienen tres dimensiones. Así, en la Sentencia T-859 de 2002 la Sala Séptima de Revisión sostuvo que, primero, estos documentos ostentan las características propias de un contrato de adhesión; segundo, representan las reglas mínimas de convivencia escolar y, tercero, son la expresión formal de los valores, ideas y deseos de la comunidad educativa conformada por las directivas de nuestra institución, sus empleados, los estudiantes y sus padres de familia. También, esta condición está reconocida expresamente por la ley general de educación en su artículo 87.

**Parágrafo 01:** Para la ocurrencia de situaciones fortuitas, de fuerza mayor, supralegales y que superen por mucho, la competencia y autoridad del Consejo Directivo y de nuestra Rectoría, se establecerán sin dilación o excusa; estrategias de apoyo consensuado, mutuo; en estricta lealtad y fidelidad entre las partes, de tal manera que los padres de familia y acudientes, o contratantes, serán beneficiados y amparados a través de



# COLEGIO SAN PEDRO CLAVER

## MANUAL DE CONVIVENCIA ESCOLAR

C: Cd-006 - V: 00 – F: 11.24

*oportunas sugerencias y propuestas de flexibilización en materia de los pagos de pensiones, y de otros cobros, consensuados; recordando en todo momento, que el pago de las pensiones NO obedece a mensualidades, ni a quincenas, sino obedece al pago del año lectivo<sup>14</sup>.*

*Por lo anterior, las medidas que se tomen para tales fines de flexibilización, acudirán estrictamente a favorecer a los acudientes y a permitir, la continuidad sin contratiempos de la prestación del servicio educativo a voces de los artículos 67 y 68 constitucionales; y por supuesto para proteger, la continuidad comercial de nuestra empresa privada de prestación del servicio público educativo; si es necesario con apoyo, aportes y acompañamiento del Estado a través de sus facultades, competencias y obligaciones.*

**Parágrafo 02. El pago de las pensiones;** y (otros cobros - de ser procedentes y consensuados) será de inexcusable cumplimiento, por parte de los acudientes, mientras se haya garantizado por nuestra parte como Institución Educativa; el cumplimiento de la prestación del servicio; ya que con los rubros que percibe Nuestro Colegio Privado, se acude a cumplir con el pago pertinente y oportuno en materia del trabajo digno y remunerado que obtienen nuestros empleados, educadores, directivos, administrativos y de oficios varios.

*(Artículo 25º de la Constitución Política) Por lo tanto, nos acogemos a lo normado en el artículo 50, de la ley 137 de 1994*

**Sentencia SU.624/99** “Al permitirse la prestación del servicio público de la educación por una entidad particular, ésta ocupa el lugar del Estado para algo muy importante cual es la prestación de un servicio público; **pero eso no excluye que la entidad aspire obtener una legítima ganancia.** Por tal razón la Corte no puede ser indiferente al equilibrio estructural de las cargas financieras del sistema de la educación pública, máxime cuando la propia Constitución permite que “los padres de familia tendrán derecho de escoger el tipo de educación para sus hijos menores”. **Y esta escogencia se puede orientar hacia la educación privada.”**

**Parágrafo 03. De la renuencia al pago.** Si el acudiente, o contratante; a pesar de las propuestas, sugerencias y aportes de nuestra parte, para flexibilizar, los pagos de pensiones y de (otros cobros, si son procedentes, consensuados y se prestó el servicio en efecto) se abstiene del pago de sus obligaciones, se sujetará al derecho privado, entendiéndose que de los gastos administrativos, jurídicos y civiles en que incurra Nuestro Colegio Privado, para recuperar, los dineros adeudados por el acudiente o contratante; se obligará al acudiente o contratante, al momento de ser objeto de una demanda en derecho privado, que contiene taxativa, la solicitud de costas por su incumplimiento y falta de lealtad procesal y fidelidad institucional. Puesto que, al ofrecerle flexibilización de los pagos, se le materializó la oportunidad de pago oportuno y coherente y consecuente a su

<sup>14</sup> **Decreto 1075 de 2015. Artículo 2.3.2.2.1.4. Definiciones.** Para efectos de la aplicación del presente Capítulo, se definen los siguientes conceptos: (...) 2. **Valor de la Pensión: es la suma anual que se paga al establecimiento educativo privado por el derecho del estudiante a participar en el proceso formativo, durante el respectivo año académico.** Su valor será igual a la tarifa anual que adopte el establecimiento educativo, atendiendo lo dispuesto en el Manual, menos la suma ya cobrada por concepto de matrícula y cubre el costo de todos los servicios que presta el establecimiento educativo privado, distintos de aquellos a que se refieren los conceptos de cobros periódicos aquí determinados.





# COLEGIO SAN PEDRO CLAVER

## MANUAL DE CONVIVENCIA ESCOLAR

C: Cd-006 - V: 00 – F: 11.24

situación económica y NO acudió a conciliar o a realizar el correspondiente acuerdo de pago. En esos casos sin excepción, el padre de familia, acudiente o contratante, tendrá que sufragar y pagar además de lo adeudado, las respectivas costas en que incurra Nuestro Colegio Privado, para recuperar sus dineros; traduce, además, de lo que adeuda por morosidad, debe, pagarle a nuestros abogados o nuestro abogado, por sus servicios de cobranza. Por lo cual, es más que claro, taxativo y coherente el pago de costas, por parte del deudor moroso, para el caso el acudiente o contratante.

### **Ver ley 1650 de 2013.**

Parágrafo 1°. Se prohíbe la retención de títulos por no encontrarse el interesado a paz y salvo en sus obligaciones con nuestra institución, cuando presente imposibilidad de pago por justa causa. Para esto el interesado deberá:

1.  **Demostrar que haya ocurrido un hecho que con justa causa afecte económicamente al interesado o a los miembros responsables de su manutención.**
2.  **Probar la ocurrencia del hecho por cualquier medio probatorio, distinto de la confesión, que sea lo suficientemente conducente, adecuada y pertinente.**
3.  **Que el responsable del pago demuestre haber adelantado las gestiones necesarias para lograr el cumplimiento de las obligaciones pendientes con la respectiva institución.**

**Parágrafo. 06. Pasos a seguir con las actuaciones morosas.** A los acudientes, contratantes o padres de familia, se les enviarán, documentos a manera de recordatorio, pasados los cinco (5) primeros días de cada mes, en que incurran en mora del pago, dichos documentos de recordatorio, en términos de conciliación, apoyo y consenso mutuo, pero también de orden jurídico y de obligaciones contractuales. Serán tres (3) recordatorios, cada uno de ellos, con quince (15) días hábiles de plazo, para que sean respondidos. Posterior a ello, si persiste la actitud negativa y displicente, omisiva y de desatención de obligaciones del acudiente o contratante, se procederá a la tutela contra particular, y por último al cobro jurídico, a través de los abogados contratados para tal fin, cuyos honorarios, serán pagados y sufragados por el padre de familia, acudiente o contratante en costas.

### **Parágrafo. 07. Del habeas data y del derecho a la intimidad.**

Nos acogemos a los principios constitucionales y legales vigentes, en temas de habeas data, de tal manera que, los datos del padre de familia o acudiente o contratante, que luego de haber pasado por todos los procesos de intento o de oportunidad de conciliación y de acuerdo o de pago formal y que NO hayan sido satisfactorios o positivos en el manejo del pago de la deuda en mora, **se establece, que, como un fin legítimo, de recuperar, los dineros adeudados, y realizar, los actos jurídicos y legales en ese sentido, a través del derecho privado, se entregarán los datos del deudor moroso, a los abogados, sin que ello, atente contra el habeas data.**

### **Ley 1581 de 2012. Habeas data.**

**Artículo 4°. Principios para el Tratamiento de datos personales.** En el desarrollo, interpretación y aplicación de la presente ley, se aplicarán, de manera armónica e integral, los siguientes principios:



# COLEGIO SAN PEDRO CLAVER

## MANUAL DE CONVIVENCIA ESCOLAR

C: Cd-006 - V: 00 – F: 11.24

- a) *Principio de legalidad en materia de Tratamiento de datos: El Tratamiento a que se refiere la presente ley es una actividad reglada que debe sujetarse a lo establecido en ella y en las demás disposiciones que la desarrollen;*
- b) ***Principio de finalidad: El Tratamiento debe obedecer a una finalidad legítima de acuerdo con la Constitución y la Ley, la cual debe ser informada al Titular;***
- c) *Principio de libertad: El Tratamiento sólo puede ejercerse con el consentimiento, previo, expreso e informado del Titular. Los datos personales no podrán ser obtenidos o divulgados sin previa autorización, o en ausencia de mandato legal o judicial que releve el consentimiento;*
- d) *Principio de veracidad o calidad: La información sujeta a Tratamiento debe ser veraz, completa, exacta, actualizada, comprobable y comprensible. Se prohíbe el Tratamiento de datos parciales, incompletos, fraccionados o que induzcan a error;*
- e) *Principio de transparencia: En el Tratamiento debe garantizarse el derecho del Titular a obtener del Responsable del Tratamiento o del Encargado del Tratamiento, en cualquier momento y sin restricciones, información acerca de la existencia de datos que le concierne;*
- f) *Principio de acceso y circulación restringida: El Tratamiento se sujeta a los límites que se derivan de la naturaleza de los datos personales, de las disposiciones de la presente ley y la Constitución. En este sentido, el Tratamiento sólo podrá hacerse por personas autorizadas por el Titular y/o por las personas previstas en la presente ley; los datos personales, salvo la información pública, no podrán estar disponibles en Internet u otros medios de divulgación o comunicación masiva, salvo que el acceso sea técnicamente controlable para brindar un conocimiento restringido sólo a los Titulares o terceros autorizados conforme a la presente ley;*
- g) *Principio de seguridad: La información sujeta a Tratamiento por el responsable del Tratamiento o Encargado del Tratamiento a que se refiere la presente ley, se deberá manejar con las medidas técnicas, humanas y administrativas que sean necesarias para otorgar seguridad a los registros evitando su adulteración, pérdida, consulta, uso o acceso no autorizado o fraudulento;*
- h) ***Principio de confidencialidad: Todas las personas que intervengan en el Tratamiento de datos personales que no tengan la naturaleza de públicos están obligadas a garantizar la reserva de la información, inclusive después de finalizada su relación con alguna de las labores que comprende el Tratamiento, pudiendo sólo realizar suministro o comunicación de datos personales cuando ello corresponda al desarrollo de las actividades autorizadas en la presente ley y en los términos de la misma.***

**En acato a la sentencia, SU – 624 DE 1999, se le aclara a los padres y acudientes, que en observancia del artículo 68 de la constitución colombiana, han elegido una educación de carácter PRIVADO, para sus hijos de**



# COLEGIO SAN PEDRO CLAVER

## MANUAL DE CONVIVENCIA ESCOLAR

C: Cd-006 - V: 00 – F: 11.24

Primera Infancia y Niños y Niñas, lo que deviene en un compromiso económico, del cual NO se pueden sustraer. Porque están autorizados para matricular a sus hijos e hijas de Primera Infancia y Niños y Niñas, en establecimiento PRIVADO, pero NO están autorizados para violar y desatender, el contrato civil contractual que han firmado a manera de matrícula.

**Parágrafo. 08. Del principio de publicidad y de congruencia.** Las demás actuaciones y normas, aplicables al manejo de las conductas morosas de los padres de familia, retrasos en el pago de las pensiones y demás asuntos inherentes al contrato de matrícula y efecto contractual, reposan en el contrato de matrícula suscrito por el acudiente, padre de familia o contratante.

**Parágrafo. 09. Demostración de insolvencia.** Tal y como lo refiere lo normado, vigente y legislado, que obviamente supera a la jurisprudencia, dado, que la ley supera y está por encima de la jurisprudencia, a menos que se use la jurisprudencia para declarar inexecutable o condicionalmente executable, nos acogemos a lo normado, antes que, a la jurisprudencia, en términos de que, el contratante o acudiente:

**Ver ley 1650 de 2013.**

**Parágrafo 1°.** Se prohíbe la retención de títulos por no encontrarse el interesado a paz y salvo en sus obligaciones con nuestra institución, cuando presente imposibilidad de pago por justa causa. **Para esto el interesado deberá:**

1. **Mostrar que haya ocurrido un hecho que con justa causa afecte económicamente al interesado o a los miembros responsables de su manutención.**
2. **Probar la ocurrencia del hecho por cualquier medio probatorio, distinto de la confesión, que sea lo suficientemente conducente, adecuada y pertinente.**
3. **Que el responsable del pago demuestre haber adelantado las gestiones necesarias para lograr el cumplimiento de las obligaciones pendientes con la respectiva institución.**

Entonces, se entiende taxativo, que la carga de la prueba corresponde al acudiente o contratante, quien debe probar, con elementos diferentes a su testimonio, que NO cuenta con el dinero en el momento, **pero que acude y se acoge, a formalizar, un acuerdo de pago.**

**Parágrafo. 10. De la renuencia y la desidia en el pago.** Si el padre de familia, acudiente o contratante, persiste, insiste y reincide en el NO pago de sus obligaciones, desatiende acuerdos, inaplica cláusulas o simplemente incumple reiteradamente en los pagos de los dineros en mora; y persevera en incumplir con los acuerdos de pago, o incumple los compromisos de pago; se someterá a todos los intereses, costas y demás actuaciones



# COLEGIO SAN PEDRO CLAVER

## MANUAL DE CONVIVENCIA ESCOLAR

C: Cd-006 - V: 00 – F: 11.24

*aplicables en el derecho privado, por parte de los abogados contratados para recuperar, los dineros en mora, incluidos por supuesto, los honorarios en costas de tales actuaciones necesarias para recuperar, los dineros.*

### CONDICIONES PARA SER EDUCANDO

Para adquirir, la calidad de educando matriculado formalmente, en nuestro: COLEGIO “SAN PEDRO CLAVER”, TULUÁ,; es necesario haber sido oficialmente aceptado, previo cumplimiento de los requisitos y con su firma y la del acudiente, haber legalizado el acto de matrícula según la Constitución, la ley Civil Colombiana y la Ley de Infancia y Adolescencia (Ley 1098 de 2006) y renovar el Acto de Matrícula, en las fechas establecidas por nuestra institución educativa.

Los educandos que aspiren a ingresar a nuestro: “COLEGIO SAN PEDRO CLAVER” TULUÁ, VALLE DEL CAUCA; deberán cumplir, los siguientes requisitos:

- ✓ Cumplir con los requisitos exigidos por el Ministerio de Educación Nacional y nuestra institución educativa, para reglamentar, el proceso de la matrícula.
- ✓ Ser matriculado en las fechas estipuladas por el colegio según cronograma entregado, para garantizar, el derecho de otros educandos al uso de su cupo.
- ✓ Mantener el promedio mínimo de exigencia académica, que pide el colegio: 4.0 para educandos con Matrícula en observación o Supervisada. El cual se encuentra estipulado en el sistema de evaluación
- ✓ No incurrir en faltas disciplinarias graves o continuadas, incumpliendo con las exigencias de convivencia de nuestra institución educativa.
- ✓ Cumplir con el perfil adecuado según lo consignado en el PEI.
- ✓ LEER Y FIRMAR el contrato de matrícula y el compromiso de padres y responsable académico, aceptando el presente manual de convivencia escolar.
- ✓ Cumplir con la filosofía, la misión y la visión de nuestra institución educativa, en estricta disciplina y orden, dado que el manual de convivencia escolar, NO es para unos sí y para otros no, sino que es para todos por igual, acorde al artículo 13 de la constitución política de Colombia.

***En consonancia con la Constitución Política de Colombia que en el artículo 68º, señala el derecho que tienen los padres de familia y los acudientes, de escoger el tipo de educación que desean para sus hijos; al matricularlos, se estarán acogiendo a los reglamentos y exigencias que taxativamente indica nuestra Institución Educativa, a través del presente manual de convivencia escolar. Ello, acorde al artículo 87 de la ley 115 de 1994.***

**Quien ingresa a Nuestro Colegio Privado: “SAN PEDRO CLAVER”, TULUÁ, lo hace en ejercicio de su derecho y manifiesta:**



# COLEGIO SAN PEDRO CLAVER

## MANUAL DE CONVIVENCIA ESCOLAR

C: Cd-006 - V: 00 – F: 11.24

- ✓ Conocer, aceptar y vivenciar, la filosofía institucional, el P.E.I y el presente texto de Manual de Convivencia Escolar.
- ✓ Estar respaldado por sus padres y/o acudientes, con condiciones éticas, morales, socio afectivas y de responsabilidad, para asistirle en las situaciones que lo requieran y/o cuando nuestra Institución educativa, así lo solicite.
- ✓ Haber sido promovido del grado anterior, al que aspira matricularse
- ✓ Estar consciente que el colegio no renueva matrícula a estudiantes que pierdan el año escolar, ni recibe repitentes de otras instituciones.

**Los educandos antiguos**, el padre de familia o representante legal debe presentarse como requisito indispensable para la matrícula, para asegurar, la responsabilidad compartida en el proceso educativo, el cumplimiento de las normas de nuestra institución educativa, y el comportamiento adecuado del educando.

*PARÁGRAFO PRIMERO: Para su admisión y permanencia, el Consejo Directivo, estudiará los casos especiales, de educandos con reiterativas y continuas faltas, contra la convivencia escolar, teniendo en cuenta el observador del educando, o académicas, de acuerdo a sus informes curriculares.*

*PARÁGRAFO SEGUNDO: Para educandos nuevos por transferencia de institución educativa se debe presentar paz y salvo de la institución de procedencia. No se exige la fotocopia del observador del educando, la cual obedece a su habeas data. Pero su comportamiento disciplinario y conductual, hablará por sí mismo.*

### **PARA ESTUDIANTES ANTIGUOS:**

- Llenar el formato de reserva de cupo para el siguiente año de promoción.
- Presentar toda la documentación reglamentaria exigida por la Institución.
- Deben presentar el carnet de vacunas
- Boletín final de evaluación del año que termina con la respectiva promoción.
- Registro Civil con el correspondiente NIP o NUIP y/o Fotocopia del documento de identidad.
- Pago de los derechos de la matrícula.
- Tres fotos recientes
- Estar afiliado a una EPS y tomar el seguro de accidentes escolares. El seguro de accidentes NO es optativo, ver artículos 17, 39 literal 1 y 44 literal 4 de la ley 1098 de 2006.
- Renovar su decisión de actuar dentro de nuestra institución según las pautas conocidas y aceptadas del Manual de Convivencia.



# COLEGIO SAN PEDRO CLAVER

## MANUAL DE CONVIVENCIA ESCOLAR

C: Cd-006 - V: 00 – F: 11.24

- El (los) acudiente (s) deberá (n) suscribir contrato de matrícula educativa y una letra de cambio firmada por el responsable económico del estudiante.
- Renovar la matrícula oportunamente en las fechas señaladas por el Plantel.
- No estar incurso en alguna de las causales de pérdida de cupo.
- Firmar compromiso de permanencia según el caso y lo amerite el Consejo Directivo, Comité Escolar de Convivencia y/o Consejo Académico.

**PARÁGRAFO:** La NO RENOVACIÓN de la matrícula en las fechas indicadas mediante “Circular” por el Plantel para este proceso, implicará la PÉRDIDA DE CUPO, que la Institución asignará o suprimirá libremente a efectos de planear y organizar, los diferentes grados y cursos.

### **PARA ESTUDIANTES NUEVOS:**

Adelantar, todo el proceso de admisión:

- Adquirir y tramitar en las fechas indicadas, el formulario de inscripción.
- Examen de admisión
- Entrevista psicológica
- Presentar toda la documentación reglamentaria exigida por nuestra institución:
- Registro Civil con el correspondiente NIP o NUIP y/o Fotocopia de la tarjeta de identidad <sup>26</sup> ● Deben presentar el carnet de vacunas.
- Boletín final de notas (*Promovido al año anterior al que aspira matricularse*).
- Certificados de estudios de los años cursados y aprobados.
- Paz y salvo del colegio de procedencia.
- Constancia de buen comportamiento escolar expedida por las directivas de nuestra institución de procedencia.
- Estar afiliado o ser beneficiario de los servicios de una EPS y tomar un seguro de accidentes.

<sup>26</sup> NOTA: La Institución está en la obligación de verificar la legalidad y autenticidad de todos los documentos que se presenten para el proceso de admisión.

Nuestra Institución Educativa anulará el proceso de matrícula, si los documentos y datos consignados en el formulario de inscripción son incompletos, adulterados o no correspondan a la realidad.

- Legalizar la matrícula firmada por el educando y acudientes, dentro de las fechas programadas por el plantel.
- Presentar el soporte que demuestra que fue retirado del SIMAT.
- Tres fotos recientes



- Edad cronológica cumplida para el ingreso.

### **ATENCIÓN A LA POBLACIÓN MIGRANTE QUE GARANTICE SU ACCESO Y PERMANENCIA DE ACUERDO A LA SENTENCIA T-356 DE 2023 DE LA CORTE CONSTITUCIONAL.**

La garantía del derecho a la educación para la población migrante es esencial para construir una sociedad inclusiva y justa.

El derecho a la educación de la población migrante basado en la Constitución Política de Colombia art. 67, el cual reconoce el derecho a la educación como fundamental para todas las personas sin distinción de origen o condición migratoria. Asimismo, la Ley General de la Educación, ley 115, la cual define el marco normativo para la educación y prohíbe la discriminación de la población migrante en el acceso a la educación; por lo tanto, se garantiza el acceso, permanencia y promoción.

Según la sentencia T-356 del 2023 se deben tener presente los siguientes criterios:

- ✓ Flexibilizar los requisitos en materia de documentación.
- ✓ Fortalecer el registro de los estudiantes que permita una completa caracterización.
- ✓ Facilitar los procesos de validación y convalidación de estudios.
- ✓ Promover el acceso y disfrute de las estrategias de permanencia en igualdad de condiciones.
- ✓ Realizar un acta de compromiso para la regularización de los estudiantes con padres de familia o acudiente que al momento de la matrícula no mostraron poseer un documento de identificación válido en Colombia.

**ACTA DE COMPROMISOS PARA RENOVACIÓN DE MATRÍCULA:** Los educandos antiguos, que finalicen el año, con comportamientos inadecuados, graves faltas disciplinarias o de convivencia, o un registro académico bajo o deficiente; para matricularse en el año lectivo siguiente, deben firmar un acta de compromiso, refrendada por la firma del padre de familia o acudientes y firmado por la rectora.

Para el caso de los estudiantes que pertenecen al programa de inclusión, el acudiente debe presentar los informes requeridos/solicitados para anexar a la historia escolar del estudiante, con fines de velar por la garantía de sus derechos frente al acompañamiento profesional extracurricular. (esto es un requisito de renovación)

**El incumplimiento de los compromisos adquiridos mediante esa acta, ocasionan incluso hasta la pérdida del cupo en nuestra Institución Educativa o la cancelación unilateral de la matrícula, acorde al debido proceso y la ruta de atención escolar establecida.**



# COLEGIO SAN PEDRO CLAVER

## MANUAL DE CONVIVENCIA ESCOLAR

C: Cd-006 - V: 00 – F: 11.24

**CANCELACION DE MATRICULA:** El Consejo Directivo, convocado por la rectora, analiza la situación particular para cada caso, y se levanta un acta en la cual, se autoriza, y se decide, la cancelación de la matrícula del educando, cumpliendo con el conducto regular, y estrictamente el debido proceso y acto seguido se elabora la resolución Rectoral respectiva, que legitima la cancelación de la matrícula. Sin perjuicio de los recursos de reposición (tres días hábiles que se inician al día siguiente de la notificación) y del recurso de apelación, (cinco días hábiles, que se inician al día siguiente de la notificación).

**Todo educando antiguo o nuevo, mayor de catorce (14) años**, inaplazablemente y de carácter obligatorio, deberá diligenciar junto con su acudiente o acudientes, la siguiente ACTA DE EXENCIÓN Y COMPROMISO, ASÍ:

27

Municipio de TULUÁ, DEPARTAMENTO DEL VALLE DEL CAUCA; miércoles 01 de diciembre de 2032.

### ACTA DE ACEPTACIÓN Y DE EXENCIÓN.

A través de mi firma y aceptación de la presente acta conexas al Contrato de la Matrícula de mi acudido(a):

Yo \_\_\_\_\_ Del Grado: \_\_\_\_\_ Identificado: \_\_\_\_\_

Eximo, a las Directivas, La Rectora, Coordinadores, Docentes y Consejo Directivo del COLEGIO: "SAN PEDRO CLAVER", TULUÁ, DEPARTAMENTO DEL VALLE DEL CAUCA; respecto de cualquier tipo de responsabilidad penal, civil, disciplinaria, administrativa, que emerja como resultado de las actuaciones erótico – sexuales inapropiadas y exageradas que violenten o vulneren derechos de terceros, y que emerjan protagonizadas por mi acudido(a).

Quien al tenor de los artículos 14º; artículo 139º de ley 1098 de 2006, y artículos 12 y 15 de Ley 1146º de 2007, y en armonía con el artículo 25º y 209º del Código Penal Colombiano, es enteramente Judicializable, a través de restablecimiento de derechos.

Puesto, que a través de la presente acta taxativa, declaro, que he sido informado(a) de manera plena, amplia y suficiente, incluso en cumplimiento de la ley 2025 de 2020 y del artículo 30 de ley 1620 de 2013; y señalo que conozco, que, dentro del presente Manual de Convivencia Escolar, está clarificado taxativamente, estipulado y definido, que al momento de presentarse una situación tipo III, es decir un hecho punible en materia de **ACTOS SEXUALES ABUSIVOS**, cuando presuntamente mi acudido(a), desarrolle actuaciones erótico sexuales con un(a) menor de catorce (14) años de edad, o **EN PRESENCIA de los(las) menores de catorce (14) años escolarizados**, dentro de las instalaciones del Plantel, o por fuera del mismo portando el uniforme.

Este proceder, será inmediatamente denunciado en la modalidad de presunción, ante las autoridades pertinentes, armonizando con los artículos 11, 12 y 15 de ley 1146 de 2007, como ordenan los artículos 18 numeral 4 y artículo 19 de ley 1620 de 2013.

Que ajustado al debido proceso y conducto regular pertinente y conducente, la denuncia en presunción, **NO corresponde a una situación o actuación de discriminación**, sino que es armoniosa con la exigencia de la normativa penal en Colombia, (Art. 25º Código Penal; Artículo 44 numeral 9 Ley 1098 de 2006; Artículos 11, 12, 13, 14, 15 de Ley 1146 de 2007, artículo 209º del Código Penal; artículos 18 literal 4 y 19 de ley 1620 de 2013).

**Que mucho menos corresponde a una situación o actuación de inducción al suicidio o de hostigamiento**, sino que obedece al estricto acato al conducto regular y armonioso con el debido proceso, que corresponde, a las consecuencias propias del proceder y actuaciones –presuntamente-irregulares de mi acudido(a):

\_\_\_\_\_ Del Grado: \_\_\_\_\_

Que tengo pleno conocimiento, de que el proceder de mi acudido(a) en lo erótico – sexual, dada su calidad de adolescente Mayor de Catorce (14) años de edad, y enteramente Judicializable a través de restablecimiento de derechos; debe ser decorosa, mesurada, digna y ejercida de una manera respetuosa, responsable y consciente, además de madura de acuerdo a su calidad cognitiva y volitiva como lo exige el artículo 15 de ley 1098 de





# COLEGIO SAN PEDRO CLAVER

## MANUAL DE CONVIVENCIA ESCOLAR

C: Cd-006 - V: 00 – F: 11.24

2006 en el acápite de los deberes de los menores de 18 años de edad. Además, en el entendido de que, comparte e interactúa con menores de 14 años de edad, que ostentan una protección reforzada en materia de sus derechos.

27 Acta de exención de responsabilidad, que se registra como de obligatorio cumplimiento, en aras de la protección de los derechos de los menores de catorce años de edad, escolarizados en nuestro colegio.

**Que, por ningún motivo, y de ninguna manera, mi acudido(a) debe sostener, mantener o protagonizar actos sexuales, (caricias o besos o manoseos, con fines lúbricos) con menores de catorce (14) años o desarrollarlos con mayores de catorce años, en la presencia de menores de catorce (14) años, que, al tenor del Código Penal Colombiano, se tipifican como ACTOS SEXUALES ABUSIVOS.<sup>28</sup>**

Que mi acudido(a), le brindará una calidad de respeto y de mesura a sus actividades inherentes a su noviazgo, siempre con pares mayores de Catorce (14) años de edad, y que responderá penalmente por sus actuaciones contrarias a la normativa jurídica, **independiente de su condición heterosexual, homosexual, lésbica, bisexual, intersexual, transexual u otra.**<sup>29</sup> Puesto que lo castigable o disciplinable, NO es su condición u orientación sexual, sino que lo castigable y disciplinable, resultan ser sus actuaciones exageradas, en lo erótico sexual y con evidente daño a los derechos de terceros, que para el caso, son menores de 14 años de edad.

Que yo, como acudiente y como representante legal, he sido informado(a) de manera amplia, abierta y suficiente, notificado de lo anterior, y que ello, me hace penal, civil, disciplinaria y administrativamente responsable como parte de mi corresponsabilidad parental. (*Artículo 14º de ley 1098 de 2006, artículo 25 del Código Penal Colombiano; artículos 288 y 2348 del código civil colombiano; artículo 213A del código penal*).

De manera, que me acojo a los lineamientos, cánones y directrices contenidos dentro del presente manual de convivencia escolar de nuestro: "COLEGIO SAN PEDRO CLAVER", del Municipio de TULUÁ; en ese respecto y siempre actuando, acorde al debido proceso, el conducto regular, y la ruta de atención y a las normas jurídico-legales vigentes. Que he sido enteramente, informado(a), de que en el momento que mi acudido(a), incurra en un presunto delito o infracción de ley, o situación Tipo III, el hecho será denunciado a las autoridades pertinentes. Como corresponde.

Que además, soy consciente, de que en todos los casos, en que la Institución Educativa, desarrolle de manera integral, proporcional, imparcial y de manera lícita el debido proceso, siga el conducto regular, y elabore las respectivas actas del mismo, para dejar registro documental, yo, como acudiente, acudiré a acatar, respetar, participar y avalar ese debido proceso, podré solicitar copias del conducto regular, y podré participar abiertamente del mismo, y eximiré a las Directivas, Rector, Coordinadores, Docentes y Consejo Directivo del Colegio: "SAN PEDRO CLAVER", TULUÁ; respecto de cualquier tipo de responsabilidad penal, civil, disciplinaria, administrativa, que emerja como resultado de las actuaciones erótico – sexuales protagonizadas por mi acudido(a), violando, inaplicando y desatendiendo el presente documento de exención y acudiendo de manera dolosa a incurrir en situaciones erótico – sexuales con fines lúbricos, con menores de 14 años de edad, o en presencia de estos menores de 14 años de edad.

Que lo anterior, obedece a que me acojo a lo que taxativamente señala el manual de convivencia, cuando en armonía con la Jurisprudencia señala:

*"El proceso educativo exige no solamente el cabal y constante ejercicio de la función docente y formativa por parte del establecimiento, sino la colaboración del propio estudiante y el concurso de sus padres o acudientes.*

*Estos tienen la obligación, prevista en el artículo 67º de la Constitución, de concurrir a la formación moral, intelectual y física del menor y del adolescente, pues "el Estado, la sociedad y la familia son responsables de la educación". **No contribuye el padre de familia a la formación de la personalidad ni a la estructuración del carácter de su hijo cuando, so pretexto de una mal entendida protección paterna -que en realidad significa coonestar sus faltas-, obstruye la labor que adelantan los educadores cuando lo corrigen, menos todavía si ello se refleja en una actitud agresiva e irrespetuosa".** (Sentencia T- 366 de 1997). Negrilla fuera de texto.*

Que además de lo anterior, soy consciente de que acudo a matricular a mi acudido(a) y que ello, me obliga a aceptar el Canon que está contenido en el presente manual de convivencia de nuestro: "COLEGIO SAN PEDRO CLAVER" TULUÁ, VALLE DEL CAUCA; como lo indica la Jurisprudencia, cuando señala:

*Sentencia T- 612 de 1992. Contrato de Matrícula: "Al momento de matricularse una persona en un Centro Educativo celebra por ese acto un Contrato de Naturaleza Civil; un contrato es un acuerdo de voluntades para crear obligaciones".*



# COLEGIO SAN PEDRO CLAVER

## MANUAL DE CONVIVENCIA ESCOLAR

C: Cd-006 - V: 00 – F: 11.24

*Sentencia T- 366 de 1997. "La exigibilidad de esas reglas mínimas al estudiante resulta acorde con sus propios derechos y perfectamente legítima cuando se encuentran consignadas en el Manual de Convivencia que él y sus acudientes, firman al momento de establecer la vinculación educativa. Nadie obliga al aspirante a suscribir ese documento, pero concedida la oportunidad de estudio, si reiteradamente incumple pautas mínimas y denota desinterés o grave indisciplina puede ser tomado en cuenta como motivo de exclusión. (Negrilla Fuera del Texto).*

<sup>28</sup> Código penal. Código Penal. Artículo 209. Actos sexuales con menor de catorce años. El que realizare actos sexuales diversos del acceso carnal con persona menor de catorce (14) años o en su presencia, o la induzca a prácticas sexuales, incurrirá en prisión de nueve (9) a trece (13) años. <sup>29</sup> Código de Policía, Art. 26º; Art. 33º; Art. 40.

*Sentencia T- 527 de 1995. "La función social que cumple la Educación hace que dicha garantía se entienda como un derecho - deber que genera para el educador como para los educandos y para sus progenitores un conjunto de obligaciones recíprocas que no pueden sustraerse; ello implica que los Planteles Educativos puedan y deban establecer una serie de normas o reglamentos en donde se viertan las pautas de comportamiento que deben seguir las partes del proceso Educativo". (Negrilla Fuera del Texto).*

Y por ello, a través de la presente, acudo a reafirmar, que como corresponsable y representante legal de mi acudido(a), asumo las consecuencias penales, civiles, administrativas y disciplinarias que correspondan a las actuaciones, omisiones y situaciones protagonizadas por mi acudido(a); dado que acudo como corresponsable de las mismas. Artículo 10 y artículo 14 de ley 1098 de 2006 y artículo 2348 del código civil.

Además de que soy abierto(a) conocedor(a) de que su Libre Desarrollo de la Personalidad, está condicionado o limitado parcialmente, a que NO afecte negativamente a terceros, como lo indica la Jurisprudencia. <sup>30</sup> **CORTE CONSTITUCIONAL, SENTENCIA DE TUTELA, T – 143 DE 2016.**

<sup>80</sup>. Sin embargo, ha destacado la Corte, que la exteriorización de la identidad sexual encuentra su límite en situaciones generadoras de perjuicio social, sosteniendo que "las manifestaciones de la diversidad sexual solo pueden ser reprimidas o limitadas cuando lleguen a lesionar derechos de otras personas, alteren el orden público, y social, afecten los estándares generales de decencia pública<sup>15</sup> o se "conviertan en piedra de escándalo, principalmente para la niñez y la adolescencia<sup>16</sup>". Así lo ha considerado la Corte Constitucional frente a específicos supuestos en los que, con la conducta homosexual, objetivamente, se han transgredidos derechos de terceros<sup>17</sup> o se ha abusado de los derechos personales en detrimento de la colectividad<sup>18</sup>/<sup>19</sup>.

Hay consenso en cuanto a que dichas limitaciones no deben basarse en una posición discriminatoria, que reconduce a una que se sustenta exclusivamente en el carácter diverso de la expresión para censurarla. Así, se reconoce que, frente a exteriorizaciones de la opción sexual, los estándares mínimos requeridos corresponden a aquellos "exigidos en el desarrollo de cualquier orientación sexual"<sup>36</sup>, de modo que "se debe establecer y verificar por el juez constitucional, si la conducta desplegada hubiese sido objeto del mismo reproche en caso de que quien la hubiera practicado, fuese, una pareja heterosexual en contextos similares.

Si del estudio se concluye que es tolerada en parejas heterosexuales y no en homosexuales se constituye en un criterio abiertamente trasgresor y discriminador que amerita medidas judiciales tendientes a evitarlo"<sup>37</sup>.

<sup>30</sup> **CORTE CONSTITUCIONAL, TUTELA T – 101 DE 2016.**

Al respecto, en la sentencia SU-642 de 1998, MP. Eduardo Cifuentes Muñoz, se dijo que "Para la Sala, no existe duda alguna de que todo colombiano, sin distinción alguna de edad, es titular del derecho fundamental al libre desarrollo de la personalidad, el cual, como lo ha manifestado la Corte, constituye emanación directa y principal del principio de dignidad humana. **Sin embargo, el hecho de que el libre desarrollo de la personalidad sea uno de los derechos personalísimos más importantes del individuo, no implica que su alcance y efectividad no puedan ser ponderados frente a otros bienes y derechos constitucionales o que existan ámbitos**

<sup>15</sup> Corte Constitucional. Sentencia C-098 de 1996. M.P. Eduardo Cifuentes Muñoz.

<sup>16</sup> Corte Constitucional. Sentencia T-539 de 1994. M.P. Vladimiro Naranjo Mesa.

<sup>17</sup> Corte Constitucional. Sentencia T-035 de 1995. M. P. Fabio Morón Díaz y T-569 de 1994. M. P. Hernando Herrera Vergara.

<sup>18</sup> Corte Constitucional. Sentencia SU-476 de 1997.M.P. Vladimiro Naranjo Mesa.

<sup>19</sup> Sentencia T-673 de 2013 M.P. Gabriel Eduardo Mendoza.

<sup>36</sup> Ibíd.

<sup>37</sup> Ibíd.



# COLEGIO SAN PEDRO CLAVER

## MANUAL DE CONVIVENCIA ESCOLAR

C: Cd-006 - V: 00 – F: 11.24

en los cuales este derecho fundamental ostente una eficacia más reducida que en otros.” Y en sentencia C-481 de 1998, M.P. Alejandro Martínez Caballero, la Sala Plena indicó que “del reconocimiento del derecho al libre desarrollo de la personalidad, se desprende un verdadero derecho a la identidad personal, que, en estrecha relación con la autonomía, identifica a la persona como un ser que se autodetermina, se autoposee, se autogobierna, es decir que es dueña de sí, de sus actos y de su entorno”. En igual sentido pueden consultarse, entre otras, las sentencias T-124 de 1998, M.P. T-015 de 1999, T-618 de 2000, M.P. Alejandro Martínez Caballero; T-435 de 2002, M.P. Rodrigo Escobar Gil; T-473 de 2003, M.P. Jaime Araujo Rentería; T-491 de 2003, M.P. Clara Inés Vargas Hernández; C-355 de 2006, M.P. Jaime Araujo Rentería y Clara Inés Vargas Hernández, A.V. Manuel José Cepeda Espinosa y Jaime Araujo Rentería, S.V. Rodrigo Escobar Gil, Marco Gerardo Monroy Cabra y Álvaro Tafur Galvis; T-839 de 2007 y C-336 de 2008, M.P. Clara Inés Vargas Hernández; y más recientemente la sentencia T-562 de 2013, M.P. Mauricio González Cuervo, S.V. Gabriel Eduardo Mendoza Martelo.

Al interpretar el artículo 16 de la Constitución que consagra el derecho al libre desarrollo de la personalidad, la corte constitucional y la doctrina han entendido que: —ese derecho consagra una protección general de la capacidad que la Constitución reconoce a las personas para autodeterminarse, **esto es, a darse sus propias normas y desarrollar planes propios de vida, siempre y cuando no afecten derechos de terceros**”. Sentencia C-481 de 1998. (Negrilla Fuera de Texto).

**CORTE CONSTITUCIONAL, TUTELA T – 071 DE 2016.** Al respecto, la sentencia T-098 de 1995 (M.P. José Gregorio Hernández), sostuvo que: “Fácil es entender que lo aprendido en el hogar se proyecta necesariamente en las etapas posteriores de la vida del individuo, cuyos comportamientos y actitudes serán siempre el reflejo del conjunto de influencias por él recibidas desde la más tierna infancia.

El ambiente en medio del cual se levanta el ser humano incide de modo determinante en la estructuración de su personalidad y en la formación de su carácter. (...) [l]os valores, que dan sentido y razón a la existencia y a la actividad de la persona, no germinan espontáneamente. Se requiere que los padres les inculquen y cultiven en sus hijos, que dirijan sus actuaciones hacia ellos y que estimulen de manera”.

**CORTE CONSTITUCIONAL, SENTENCIA DE TUTELA T – 077 DE 2016.**

“En lo relativo a la orientación sexual como criterio de discriminación, esta Corporación ha especificado que el Estado como garante de la pluralidad de derechos, debe proteger la coexistencia las distintas manifestaciones humanas, por lo que no puede vulnerar la esfera privada a menos que con el ejercicio del derecho se desconozcan ilegítimamente los derechos de los demás o el orden jurídico. Por tanto, se debe propugnar tanto por las autoridades públicas como por parte de los particulares que las actitudes ante las expresiones sexuales diversas propias de la comunidad LGBTI, se abstengan de imponer criterios o cánones específicos basados en esquemas hetero sexistas, es lo que la doctrina autorizada ha denominado “la coexistencia de una constelación plural de valores, a veces tendencialmente contradictorios, en lugar de homogeneidad ideológica en torno a un puñado de principios coherentes entre sí y en torno, sobre todo, a las sucesivas opciones legislativas.”<sup>38</sup>

De lo anteriormente expuesto se tiene que, si bien es claro que la Corte Constitucional ha estudiado mayoritariamente reclamos efectuados para la protección y defensa de derechos de las personas con orientación sexual diversa, particularmente frente a situaciones de personas gays, sería un error afirmar que la protección se extiende solo a este segmento de la comunidad, ya que no son los únicos que ejercen su sexualidad de forma distinta a la heterosexual”.<sup>39</sup>

Que firmo la presente acta en conexidad con la Matricula de mi acudido(a), como una muestra indefectible de mi acato, respeto y aceptación de las normas que se me imponen como acudiente y representante legal, y que se le imponen y se le exigen a mi acudido(a) mayor de 14 años de edad, al momento de matricularse en el: COLEGIO: “SAN PEDRO CLAVER”, TULUÁ, DEPARTAMENTO DEL VALLE DEL CAUCA.

Dado que su condición de mayor de catorce (14) años, le hace penalmente responsable a través de restablecimiento de derechos, por sus acciones, omisiones y demás actuaciones que violen o desconozcan el Código penal colombiano, ver artículo 139 de ley 1098 de 2006.

Acepto y declaro, que estoy abierta y debidamente informada(a).

Firma: \_\_\_\_\_ Nombre: \_\_\_\_\_ Cédula: \_\_\_\_\_ Teléfono de Contacto: \_\_\_\_\_

Acudido(a): \_\_\_\_\_ Grado: \_\_\_\_\_ Firma: \_\_\_\_\_

La Rectora: \_\_\_\_\_ Coordinador : \_\_\_\_\_<sup>20</sup>

### **PÉRDIDA DEL CARÁCTER DE EDUCANDO.**

<sup>20</sup> En caso de presentarse alguna actuación de infracción de ley en actos sexuales abusivos con menores de 14 años, o similares o afines; la presente acta especial de exención, será adjuntada a la denuncia, como muestra del inicio del debido proceso a favor del menor o la menor agredida(o).



# COLEGIO SAN PEDRO CLAVER

## MANUAL DE CONVIVENCIA ESCOLAR

C: Cd-006 - V: 00 – F: 11.24

Al finalizar el año escolar el Consejo Directivo, estudiará los informes y situación particular del educando, de cada grado, con parámetros de evaluación de cumplimiento de los requerimientos estipulados en el contrato de matrícula y el Manual de Convivencia con el fin de determinar casos graves de incumplimiento de los

38 Luis Prieto Sanchís, "Justicia constitucional y derechos fundamentales". BOGOTÁ, Trotta, 2003, p.117.

39 "La aplicación de la disciplina en el establecimiento educativo no implica de suyo la violación de derechos fundamentales. Pero los profesores y directivas están obligados a respetar la dignidad del estudiante: La Corte Constitucional insiste en que toda comunidad requiere de un mínimo de orden y del imperio de la autoridad para que pueda subsistir en ella una civilizada convivencia, **evitando el caos que podría generarse si cada individuo, sin atender reglas ni preceptos, hiciera su absoluta voluntad, aun en contravía de los intereses comunes, en un mal entendido concepto del derecho al libre desarrollo de la personalidad**". Sentencia T-366 de 1992. (Negrilla Fuera del Texto).

"La disciplina, que es indispensable en toda organización social para asegurar el logro de sus fines dentro de un orden mínimo, resulta inherente a la educación, en cuanto hace parte insustituible de la formación del individuo. **Pretender que, por una errónea concepción del derecho al libre desarrollo de la personalidad, las instituciones educativas renuncien a exigir de sus estudiantes comportamientos acordes con un régimen disciplinario al que están obligados desde su ingreso, equivale a contrariar los objetivos propios de la función formativa.** (Sentencia T- 037 de 1995).

reglamentos de nuestra institución educativa. Posteriormente cada caso será evaluado, analizado y se determinarán aquellos educandos que, por incumplimiento a los lineamientos internos, pierden el carácter de educandos de Nuestro Colegio: "SAN PEDRO CLAVER", TULUÁ; en ese caso, la no renovación del Contrato de Matrícula será informado en reunión con los padres o acudientes del educando, junto con sus causales. (Informar al padre de familia y/o acudiente responsable del educando de forma presencial dejando evidencia de ello a través de un acta)

### **MOTIVOS PARA LA PÉRDIDA DEL CARÁCTER DEL EDUCANDO DE NUESTRO: "COLEGIO SAN PEDRO CLAVER";**

Una persona pierde el carácter de educando de nuestra institución educativa, y por tanto todos los derechos como tal, cuando el Consejo Directivo lo determine por:

1. Cuando al finalizar el año escolar, el colegio no entrega al Educando la orden de renovación de matrícula ya sea por razones académicas, actitudinales, convivenciales o de incumplimiento de compromisos adquiridos.
2. Según el artículo 9 del Decreto No. 3788 de 1986, se prohíbe el porte y el consumo de estupefacientes y sustancias psicotrópicas, así como el uso o porte indebido de armas u objetos intimidatorios. Después de dar cumplimiento al debido proceso y al Decreto No. 3788 de 1986, se excluirá del establecimiento a quien infrinja estas normas. Ver artículo 19 de la ley 1098 de 2006. Y ver artículo 381 del código penal, si llegare a aplicar, para el suministro de sustancias a la comunidad educativa.
3. Inasistencia habitual injustificada según Artículo 6, Decreto 1290 del 16 de abril de 2009.
4. Cancelación voluntaria de la matrícula por mutuo acuerdo.



# COLEGIO SAN PEDRO CLAVER

## MANUAL DE CONVIVENCIA ESCOLAR

C: Cd-006 - V: 00 – F: 11.24

5. **La inasistencia del padre o acudiente a tres de las reuniones programadas por nuestra institución educativa**, o cuando se requiera de su presencia según se establece en el contrato de matrícula. Y NO acuda, sin excusa o sin motivación real y coherente. Ver ley 2025 de 2020. Ver artículo 20 literal 1 de la ley 1098 de 2006.
6. Falta de acompañamiento de los padres. Ver artículo 2.3.4.3. del decreto 1075 de 2015.
7. Perfil inadecuado del educando en el área disciplinaria o actitudinal, luego del acompañamiento de apoyo y concertación de compromisos.
8. Incumplimiento de los acuerdos pactados entre el educando, acudiente y nuestra institución educativa.
9. Incumplimiento reincidente de las normas establecidas en el presente Manual de Convivencia.
10. Cuando el educando, repruebe un año académico.
11. Cuando el educando, deba firmar carta de compromiso al inicio del año escolar durante dos años consecutivos.
12. Cualquier tipo de irrespeto verbal, físico, amenazas o agresiones, de parte de los padres o acudientes del educando, en contra de cualquier miembro de la comunidad.
13. Retiro voluntario por parte de la familia y obviamente garantizando el estar a paz y salvo con nuestra institución educativa.
14. No firmar el Contrato de matrícula, dentro de las fechas estipuladas para tales fines, y con el lleno de los requisitos establecidos por el colegio.
15. Cuando la institución educativa, compruebe falsedad u omisión en la documentación presentada para el ingreso del educando, en su matrícula, se declara nula esa matrícula y NO habrá devoluciones de dinero, sino de hasta máximo el 10% de lo aportado por los acudientes o padres de familia.
16. Cuando se ordene, la cancelación del Contrato de matrícula Educativa, por mandato del Consejo Directivo de nuestra institución educativa, previo cumplimiento del conducto regular y del debido proceso.
17. Cuando los padres de familia y/o acudientes, que han firmado la matrícula, de manera reiterativa, o grotesca o grosera, o no estén de acuerdo con las normas de nuestra institución y se conviertan en un obstáculo frente al proceso de formación integral estipulado por nuestro: “COLEGIO SAN PEDRO CLAVER”.
18. Cuando los padres, acudientes y/o responsable económico incumplan con los deberes estipulados en el presente Manual de Convivencia, sobre todo, lo atinente a sus deberes económicos, con matrícula, pensiones y otros cobros.
19. El incumplimiento reiterativo y constante, de las normas, deberes y compromisos, que aparecen taxativos en el presente texto de manual de convivencia escolar y que se acogen a lo pactado en el Contrato de Cooperación Educativa del Colegio o matrícula; ver artículos 87 y 96 de ley 115 de 1994.<sup>21</sup>

---

<sup>21</sup> Ley 115 de 1994. Artículo 96º.- Permanencia en el establecimiento educativo. El reglamento interno de la institución educativa establecerá las condiciones de permanencia del estudiante en el plantel y el procedimiento en caso de exclusión.



### REGLAS DE HIGIENE Y DE PRESENTACIÓN

#### CUMPLIMIENTO DE LAS REGLAS DE HIGIENE Y DE PRESENTACIÓN.

Son base fundamental en la presentación y autoestima de la persona que contribuyen poderosamente a la conservación de la salud física, mental y del medio ambiente, además revelan hábitos de orden y responsabilidad en todos los actos de la vida. Para lograrlo debemos practicar entre otras, las siguientes:

1. Desarrollar hábitos de higiene personal y asimilación de conductas orientadas al autocuidado.
2. Asistir al colegio pulcramente vestido, con el uniforme debidamente lavado, planchado, los zapatos embolados y los tenis limpios.
3. Evitar la propagación de enfermedades infectocontagiosas y parasitarias, observando medidas preventivas apropiadas y el tratamiento pertinente, bajo la responsabilidad del estudiante y representante legal.

#### HIGIENE AMBIENTAL.

Nuestro COLEGIO SAN PEDRO CLAVER, vela por mantener las instalaciones físicas, con las adecuadas condiciones higiénicas para el sano desarrollo del personal en general y la planta docente y obviamente de los educandos.

#### PREVENCIÓN DE RIESGO EPIDEMIOLÓGICO.

Teniendo en cuenta, que en toda comunidad existe el riesgo de contagio epidemiológico solicitamos a los padres cumplir con las siguientes medidas:

- ✓ No podrá ingresar ningún educando con fiebre, sea por la causa que fuere, por lo que el director de Grupo, está en la obligación de devolverlo a su hogar, y entregarlo a su familiar o acudiente.
- ✓ Enviar al niño(a) sin enfermedades (gripes, alergias, virales y o eruptivas) entre otras, ya que se atenta contra su bienestar y el de los demás, generando un riesgo de epidemia. El niño(a) deberá presentar el alta médica el mismo día que se reintegre a clases. Si su hijo presenta sintomatología gripal déjelo en casa por un lapso mínimo de tres días, esto le permitirá una recuperación completa y evitará el contagio de los demás educandos al interior de la escuela.
- ✓ Los documentos válidos para la inasistencia por cuadros virales que no generan hospitalizaciones o incapacidad médica, pero pueden propagarse y poner en riesgo la salud de las demás personas de la institución, son: TRIAGE y la fórmula médica, ambos documentos expedidos en las salas de urgencias de los hospitales. Los padres de familia deben subir dichos documentos en el link de inasistencia, donde cargan las pruebas.



# COLEGIO SAN PEDRO CLAVER

## MANUAL DE CONVIVENCIA ESCOLAR

C: Cd-006 - V: 00 – F: 11.24

- ✓ El protocolo a seguir en caso de detectar algún estudiante enfermo en el aula, es: remitir a enfermería, donde se hace la revisión médica correspondiente, se le comunica al padre de familia, y se envía a casa si su caso lo amerita; así mismo, desde enfermería se debe comunicar a coordinación y al director de grupo que el estudiante va a salir de las instalaciones del colegio.
- ✓ Recoger, lo más pronto posible al niño o niña, cuando nuestra Institución educativa comunique su estado de enfermedad; remitir al médico y enviar el certificado médico en caso de incapacidad.
- ✓ Se realizarán revisiones durante el año escolar con el fin de evitar la pediculosis (piojos).
- ✓ Se solicitará carné de vacunación a los menores de cinco años dentro del proceso de matrícula. ✓ Cada padre de familia debe responsabilizarse de que el estudiante llegue al día con las actividades académicas (exámenes, talleres, quizzes) y contenidos abordados durante su inasistencia.

### UNIFORMES.

El uniforme de nuestra Institución es la expresión de identidad y pertenencia con ésta, y exige compostura en su uso para garantizar una sana interacción entre los miembros de la comunidad, y con el personal externo. No es un elemento caprichoso o abierto a cambios por parte de los educandos de manera particular y personal, para ajustarlo a modas estéticas pasajeras, por lo cual, **NO ESTÁ PERMITIDO**, el combinar el modelo de uniforme suministrado en la matrícula, con modas estéticas, tribus urbanas o pandillas.

**PAUTAS DE PRESENTACIÓN PERSONAL DE LOS EDUCANDOS.** Los educandos matriculados, en nuestro COLEGIO SAN PEDRO CLAVER deben ostentar una buena presentación personal, sin combinar el uso de las modas estéticas, con el uniforme colegial. El uniforme se llama así porque traduce eso: “el mismo para todos, por igual”.<sup>22</sup>

**MUJERES:** No se permiten maquillajes, aretes largos y /o extravagantes, pulseras, exhibición de tatuajes, piercings, uñas y/o cabellos con tintes fuertes y extravagantes.

Lo anterior, **recordando a las alumnas mayores de 14 años de edad, que interactúan con niñas menores de 14 años, y con niñas de la primera infancia, que imitan sus conductas estéticas** como modelos de imitación irracional a seguir; recordando a las estudiantes y a sus acudientes que, NO son los únicos sujetos de derechos en nuestro colegio, sino que a voces del artículo 13 de la carta política, todos somos iguales ante la ley y que, interactúan con menores de 14 años de edad que, NO pueden ni deben ser objeto de inducción, coerción,

<sup>22</sup> SENTENCIA T - 397 DE AGOSTO 19 DE 1997.

"El hombre, considera la Corte Constitucional, debe estar preparado para vivir en armonía con sus congéneres, para someterse a la disciplina que toda comunidad supone, para ejercer la libertad dentro de las normas que estructuran el orden social, así pues, de ninguna manera ha de entenderse completo ni verdadero un derecho a la educación al que se despoja de estos elementos esenciales ... de lo dicho se concluye que cuando el centro educativo exige del estudiante respuestas



# COLEGIO SAN PEDRO CLAVER

## MANUAL DE CONVIVENCIA ESCOLAR

C: Cd-006 - V: 00 – F: 11.24

estímulo o constreñimiento por parte de mayores de 14 años de edad, además, los accesorios deben ser utilizados en los colores afines al uniforme establecido.<sup>43</sup>

**HOMBRES:** El Cabello corto (clásico), y aunque se permitirá, largo en su extensión, en acato y respeto por su libre desarrollo de la personalidad. Sin embargo, se aclara, que debe el estudiante o educando, llevar debidamente peinado y recogido, de manera decorosa, aseado y digno, su cabello, sin importar, el largo de su extensión, dado que, es ejemplo de decoro y de buenas costumbres para los niños menores de 14 años de edad escolarizados.

NO se permite el uso de aretes, pulseras, exhibición de tatuajes, piercings, tintes exagerados, peinados extravagantes en los educandos hombres, **recordándoles a sus padres, a sus acudientes, que sus hijos mayores de 14 años interactúan con niños de primera infancia y con menores de 14 años de edad,** que los imitan de manera irracional en su área estética, puesto que los ven como líderes e iconos a imitar y copiar estéticamente, y puede llegar a emerger una afectación de derechos a terceros, por inducción o constreñimiento.<sup>23</sup> (artículo 2348 del código civil y artículo 139 de ley 1098 de 2006).

en materia académica, disciplinaria, moral o física, o cuando demanda de él unas responsabilidades propias de su estado, así como cuando impone sanciones proporcionales a las faltas que comete, no está violando los derechos fundamentales del educando sino, por el contrario, entregando a éste la calidad de educación que la Constitución desea". Subraya fuera de Texto.

<sup>43</sup> Sentencia: T-526 de 2017. Tema: DERECHO A LA EDUCACIÓN Y AL LIBRE DESARROLLO DE LA PERSONALIDAD. VULNERACIÓN POR COLEGIO AL

IMPEDIR INGRESO A CLASES DE NIÑA CON CABELLO TINTURADO. La accionante, actuando en representación de su hija, aduce que la institución educativa demandada vulneró derechos fundamentales de ésta, al no permitirle el ingreso a clases hasta tanto no se retirara la tintura que llevaba en su cabello. Teniendo en cuenta que en sede de revisión la Sala conoció que la alumna se retiró voluntariamente del establecimiento educativo, declaró la carencia actual de objeto, por acaecimiento de una situación sobreviniente. No obstante, lo anterior, la Corte se pronunció sobre la vulneración de los derechos a la educación, a la igualdad y al libre desarrollo de la personalidad, en razón a que las normas contenidas en los manuales de convivencia y las cartas de compromiso, limitan los derechos del estudiantado. Se previene al rector de la institución accionada para que en lo sucesivo se abstenga de incurrir en las conductas que dieron origen a la solicitud de amparo, toda vez que con ello atenta contra las garantías constitucionales de la comunidad estudiantil. Téngase en cuenta que NO se pronuncia, éste fallo, respecto de los derechos de los menores de 14 años, a NO ser inducidos, coercitados, manipulados o adoctrinados por el ejemplo de mayores de 14 años, además de que, se trata de una tutela interpartes, y NO tiene efecto erga omnes, luego carece de licitud para nuestra Institución educativa, pues otorga supraderechos a un particular, desatendiendo los derechos de la comunidad en general y pisoteando y desatendiendo, los derechos de los menores de 14 años. Además de inaplicar el principio constitucional de la carta política de que "prevalece el interés general por encima del particular".

Nos someteremos a una sentencia de unificación, que respete la carta política. Dado que esta es una mera sentencia interpartes o interpartes, y carece de un efecto erga omnes.

<sup>23</sup> **CORTE CONSTITUCIONAL, TUTELA T – 071 DE 2016.** Al respecto, la sentencia T-098 de 1995 (M.P. José Gregorio Hernández), sostuvo que: "Fácil es entender que lo aprendido en el hogar se proyecta necesariamente en las etapas posteriores de la vida del individuo, cuyos comportamientos y actitudes serán siempre el reflejo del conjunto de influencias por él recibidas desde la más tierna infancia. El ambiente en medio del cual se levanta el ser humano incide de modo determinante en la estructuración de su personalidad y en la formación de su carácter. (...) [l]os valores, que dan sentido y razón a la existencia y a la actividad de la persona, no germinan espontáneamente. Se requiere que los padres los inculquen y cultiven en sus hijos, que dirijan sus actuaciones hacia ellos y que estimulen de manera". Subraya fuera de texto.

**SENTENCIA DE CORTE CONSTITUCIONAL; T- 527 DE 1995.**





# COLEGIO SAN PEDRO CLAVER

## MANUAL DE CONVIVENCIA ESCOLAR

C: Cd-006 - V: 00 – F: 11.24

Recordando a los padres de familia, acudientes y autoridades pertinentes, que EL LIBRE DESARROLLO DE LA PERSONALIDAD, no es un atributo absoluto, ni mucho menos un derecho absoluto:

*CORTE CONSTITUCIONAL, SENTENCIA T – 435 DE 2002. DERECHO AL LIBRE DESARROLLO DE LA PERSONALIDAD- NO ES ABSOLUTO. El derecho al libre desarrollo de la personalidad no es absoluto, pues debe armonizarse con el normal funcionamiento de las instituciones y con el ejercicio pacífico de las libertades. Ciertamente, esta Corporación ha sostenido que la escogencia de la opción de vida no puede ser entendida como un mecanismo para eludir las obligaciones sociales o de solidaridad colectiva, pues esto constituiría un abuso de los derechos propios. Se trata más bien de una potestad que permite al individuo desarrollar las alternativas propias de su identidad, la cual debe ser respetada y tolerada por la sociedad. Negrilla fuera de texto.*

*CORTE CONSTITUCIONAL, SENTENCIA C-491 DE 2012. LA UNIVERSIDAD DE LA SABANA. Invocando apartes de los salvamentos de voto a la sentencia C-221 de 1994, sostiene que la garantía del libre desarrollo de la personalidad no es un derecho absoluto, pues está afectada por dos tipos de limitaciones, los derechos de los demás y el orden jurídico “que son limitaciones que se le imponen al sujeto que lo ejerce por el hecho de vivir en sociedad y por ser esa sociedad una organización jurídica, es decir, exigencias de suyo exteriores al sujeto, y la limitación intrínseca a la libertad misma, que debe estar ordenada al desarrollo de la personalidad de un ser que puede buscarlo precisamente por razón de su naturaleza perfectible”. Negrilla fuera de texto.*

También de la mano de lo anterior, recordar a los padres de familia y acudientes y autoridades pertinentes que, el artículo 13 de la carta política es claro y preciso al declarar taxativamente que, NO existen estudiantes con supra – derechos, o con más derechos que, los demás, todos los estudiantes son iguales, en nuestro colegio.

Y tampoco puede la Corte Constitucional, violar, agredir, desconocer e inaplicar, la AUTONOMIA ESCOLAR, LA AUTONOMIA RELIGIOSA, Y LA AUTONOMIA DE CONCIENCIA. Lo ha dicho la misma Corte Constitucional, en la Sentencia de Sergio Urrego, T – 478 de 2015. Salvamento de Voto:

“En efecto, en virtud del ámbito de autonomía del que gozan los centros educativos, se encuentran en libertad de adoptar sus propias reglas internas y, en general, de tomar autónomamente las decisiones que afecten el desarrollo de sus funciones educativas.

---

“La función social que cumple la Educación hace que dicha garantía se entienda como un derecho – deber que genera para el Educador como para los educandos y para sus progenitores un conjunto de obligaciones recíprocas que no pueden sustraerse; ello implica que los Planteles Educativos puedan y deban establecer una serie de normas o reglamentos en donde se viertan las pautas de comportamiento que deben seguir las partes del proceso Educativo”. Subraya fuera de texto.

**SENTENCIA DE CORTE CONSTITUCIONAL; T – 366 DE 1997.** “Que la exigibilidad de esas reglas mínimas al estudiante, resulta acorde con sus propios derechos y perfectamente legítima cuando se encuentran consignadas en el manual de convivencia que él y sus acudientes, firman al momento de establecer la vinculación educativa. Nadie obliga al aspirante a suscribir ese documento, así



# COLEGIO SAN PEDRO CLAVER

## MANUAL DE CONVIVENCIA ESCOLAR

C: Cd-006 - V: 00 – F: 11.24

como a integrar el plantel, pero lo que sí se le puede exigir, inclusive mediante razonables razones es que cumpla sus cláusulas una vez han entrado en Vigor, en este orden de ideas, concedida la oportunidad de estudio, el comportamiento del estudiante si reiteradamente incumple pautas mínimas y denota desinterés o grave indisciplina puede ser tomado en cuenta como motivo de exclusión. Subraya fuera de texto.

2.3. De igual manera, esto también implica un respeto por la opción ideológica del Colegio, y muchas veces por su libertad religiosa. En este mismo orden de ideas, existe en la Constitución el derecho, primero, de las instituciones educativas por optar por un modelo religioso e ideológico en particular, situación que se refleja en las normas contenidas en el manual de convivencia. **En segundo lugar, existe un derecho correlativo de los padres de optar por el tipo de educación que desean dar a su hijo.**

3. La corte constitucional no es competente para dar órdenes generales a los colegios, sobre el contenido de sus manuales de convivencia.

3.1. **Es necesario recordar que la Corte no debió impartir órdenes generales a los Colegios respecto de los manuales de convivencia, pues cada establecimiento educativo, en virtud de la autonomía de la cual goza, tiene la facultad de decidir sobre el contenido de sus reglas disciplinarias y de comportamiento.** SENTENCIA DE CORTE CONSTITUCIONAL, T- 478 DE 2015. Salvamento de Voto. Subraya y negrilla fuera de texto.

CORTE CONSTITUCIONAL, TUTELA T – 071 DE 2016. Al respecto, la sentencia T-098 de 1995 (M.P. José Gregorio Hernández), sostuvo que: “Fácil es entender que lo aprendido en el hogar se proyecta necesariamente en las etapas posteriores de la vida del individuo, cuyos comportamientos y actitudes serán siempre el reflejo del conjunto de influencias por él recibidas desde la más tierna infancia.

**El ambiente en medio del cual se levanta el ser humano incide de modo determinante en la estructuración de su personalidad y en la formación de su carácter.** (...) [l]os valores, que dan sentido y razón a la existencia y a la actividad de la persona, no germinan espontáneamente. Se requiere que los padres los inculquen y cultiven en sus hijos, que dirijan sus actuaciones hacia ellos y que estimulen de manera”. Negrilla y subraya fuera de texto.

Que el Decreto 1075 de 2015, en su Título IV: Derechos de los padres de familia en el mejoramiento de los procesos educativos de los establecimientos oficiales y privados, artículo 2.3.4.2 Derechos de los Padres de Familia, establece en sus literales:

“a) Elegir el tipo de educación que, de acuerdo con sus convicciones, procure el desarrollo integral de los hijos, de conformidad con la Constitución y la ley”,

c). Conocer con anticipación o en el momento de la matrícula las características del establecimiento educativo, los principios que orientan el proyecto educativo institucional, el manual de convivencia, el plan de estudios, las estrategias pedagógicas básicas, el sistema de evaluación escolar y el plan de mejoramiento institucional;

Que el acto de vinculación formal de todos y cada uno de los estudiantes de nuestro colegio, se legitima, mediante la firma del denominado: Contrato de matrícula entre el padre de familia, la madre de familia y/o



# COLEGIO SAN PEDRO CLAVER

## MANUAL DE CONVIVENCIA ESCOLAR

C: Cd-006 - V: 00 – F: 11.24

acudientes, de una parte, y nuestro Colegio privado, de otra parte, en favor del beneficiario o educando o estudiante. Pero, sujeto a los artículos 73 y 87 y 96 de la ley 115 de 1994, vigente. Traduce:

“Los padres o tutores y los educandos al firmar la matrícula correspondiente en representación de sus hijos, estarán aceptando el mismo”.

No es de recibo que, el manual de convivencia escolar se sujete a los acudientes y padres de familia, sino que, por el contrario, lo legislado indica que, es el padre de familia y los educandos, quienes se deben sujetar al manual de convivencia.

Que, los acudientes y los señores padres de familia del estudiante, fungiendo como acudientes, firmaron el Contrato de matrícula en el cual figura como beneficiario-estudiante el menor de edad, aquí prohijado por su acudiente, durante el año académico vigente, y frente a ello, **se recuerda que la educación es OBLIGATORIA, ÚNICAMENTE, HASTA LOS 15 AÑOS DE EDAD. Señala el artículo 67 superior constitucional.** Hecho que no pueden desconocer y violar, los jueces de la república. Como tampoco violar, la constitución, dado que, prevalece el interés general, sobre el interés de un particular:

**CARTA POLÍTICA. ARTÍCULO 1.** Colombia es un Estado social de derecho, organizado en forma de República unitaria, descentralizada, con autonomía de sus entidades territoriales, democrática, participativa y pluralista, fundada en el respeto de la dignidad humana, en el trabajo y la solidaridad de las personas que la integran y en la prevalencia del interés general.

### **CORTE CONSTITUCIONAL, SENTENCIA T-569 DE 1994.**

“La educación como derecho fundamental conlleva deberes del estudiante, uno de los cuales es someterse y cumplir el reglamento o las normas de comportamiento establecidas por el plantel educativo a que está vinculado. Su inobservancia permite a las autoridades escolares tomar las decisiones que correspondan, siempre que se observe y respete el debido proceso del estudiante, para corregir situaciones que estén por fuera de la Constitución, de la ley y del ordenamiento interno del ente educativo (...)

**El deber de los estudiantes radica, desde el punto de vista disciplinario, en respetar el reglamento y las buenas costumbres, y en el caso particular se destaca la obligación de mantener las normas de presentación establecidas por el Colegio,** así como los horarios de entrada, de clases, de recreo y de salida, y el debido comportamiento y respeto por sus profesores y compañeros. El hecho de que el menor haya tenido un aceptable rendimiento académico no lo exime del cumplimiento de sus deberes de estudiante. Corte Constitucional, Sentencia T-569 de 1994. Subraya y negrilla fuera del texto.

Decreto 1075 de 2015. Artículo 2.3.4.3. Deberes de los padres de familia. Con el fin de asegurar el cumplimiento de los compromisos adquiridos con la educación de sus hijos, corresponden a los padres de familia los siguientes deberes:



# COLEGIO SAN PEDRO CLAVER

## MANUAL DE CONVIVENCIA ESCOLAR

C: Cd-006 - V: 00 – F: 11.24

c). Cumplir, con las obligaciones contraídas en el acto de matrícula y en el manual de convivencia, para facilitar el proceso de educativo;

CORTE CONSTITUCIONAL, SENTENCIA T- 106 DEL 12 DE MARZO DE 2019. DERECHO A LA EDUCACIÓN-Deberes de los estudiantes /REGLAMENTO EDUCATIVO- Cumplimiento. **La educación como derecho fundamental conlleva deberes del estudiante, uno de los cuales es someterse y cumplir el reglamento o las normas de comportamiento establecidas por el plantel educativo a que está vinculado.** Su inobservancia permite a las autoridades escolares tomar las decisiones que correspondan, siempre que se observe y respete el debido proceso del estudiante, para corregir situaciones que estén por fuera de la Constitución, de la ley y del ordenamiento interno del ente educativo.

DERECHO A LA EDUCACIÓN-Responsabilidad/DERECHO A LA EDUCACION-. **El deber de los estudiantes radica, desde el punto de vista disciplinario, en respetar el reglamento y las buenas costumbres, y en el caso particular se destaca la obligación de mantener las normas de presentación establecidas por el Colegio,** así como los horarios de entrada, de clases, de recreo y de salida, y el debido comportamiento y respeto por sus profesores y compañeros. El hecho de que el menor haya tenido un aceptable rendimiento académico no lo exime del cumplimiento de sus deberes de estudiante. Ver Sentencia T- 106 del doce (12) de marzo de dos mil diecinueve (2019). Ver: Sentencia No. T-569 de 1994. Ver Sentencia T – 240 del veintiséis (26) de junio de 2018.

### SENTENCIA T - 397 DE AGOSTO 19 DE 1997.

"El hombre, considera la Corte Constitucional, debe estar preparado para vivir en armonía con sus congéneres, para someterse a la disciplina que toda comunidad supone, para ejercer la libertad dentro de las normas que estructuran el orden social, así pues, de ninguna manera ha de entenderse completo ni verdadero un derecho a la educación al que se despoja de estos elementos esenciales ... **de lo dicho se concluye que cuando el centro educativo exige del estudiante respuestas en materia académica, disciplinaria, moral o física, o cuando demanda de él unas responsabilidades propias de su estado, así como cuando impone sanciones proporcionales a las faltas que comete, no está violando los derechos fundamentales del educando sino, por el contrario, entregando a éste la calidad de educación que la Constitución desea**". Negrilla fuera de texto.

**Las estudiantes embarazadas,** podrán asistir con prendas de particular a sus labores académicas dentro de nuestra institución, únicamente hasta el cuarto (4º) mes de gestación, y a partir de su cuarto (4º) mes de gestación, inexcusablemente, acudirán a una educación sustantiva no presencial o educación flexible; hasta cuando termine su estado de embarazo,<sup>45</sup> e ingresarán a las aulas después de los noventa (90) días posteriores al parto, como lo establece la ley, por licencia de maternidad en analogía. En caso de que, los acudientes o padres de familia, NO asuman esta norma taxativa, y deseen que su hija, siga asistiendo a clases presenciales en todo su embarazo, traerán extra-juicio juramentado en notaría de que, se hacen responsables por accidentes fortuitos o siniestros con su hija y su no nacido, pues nosotros como colegio, matriculamos una



# COLEGIO SAN PEDRO CLAVER

## MANUAL DE CONVIVENCIA ESCOLAR

C: Cd-006 - V: 00 – F: 11.24

sola estudiante y no un no nacido, y no podemos responder en deber de cuidado a voces del artículo 2347 del código civil, por una persona no nacida que, no es objeto de nuestra responsabilidad.

Las estudiantes que se encuentren en estado de embarazo, vestirán ropa materna cómoda y adecuada, para estar en comunidad. Reiteramos, que, si los padres o acudientes desean que, su hija embarazada, continúe

45

*Lo anterior, pues nuestra Institución Educativa, NO cuenta con asistencia médica de urgencia, idónea para garantizar, la vida, salud, e integridad de su NO nacido y de ella misma como gestante; por lo cual, podrá continuar con sus clases al amparo de sus padres al interior de su hogar, a través de guías, trabajos y tareas asignadas semanal o quincenalmente por los educadores; ya que NO se vulnera su derecho a la educación, sino que se le garantiza en su propio arraigo, para proteger su vida e integridad personal y la de su nasciturus. Por lo cual, protegemos a los menores de edad, en su vida e integridad personal, sin violentar o vulnerar, su derecho a la educación.*

presencial después del 4º mes de gestación, traerán a rectoría un extra-juicio procesal bajo juramento de que, asumen toda responsabilidad penal, civil y extracontractual en caso de un hecho fortuito, accidente, hecho inesperado o siniestro que, afecte la vida o la salud de su hija y de su NO nacido.

**PARÁGRAFO UNO:** NO está permitido el uso de accesorios diferentes a los fijados por nuestra Institución educativa privada, dentro del presente manual de convivencia, NO serán decomisados; sin embargo, si se hará firmar el observador del estudiante o educando, como una falta leve, al canon estético disciplinario, que se les exige en horario académico y curricular; puesto que puede portar, utilizar y usar, todos y cada uno de los diversos accesorios que deseen, sin ningún tipo de restricción parcial, cuando se encuentren en sus horarios de NO clase. El educando o estudiante que incumple este párrafo acudirá, firmando un manifiesto compromiso pedagógico, dado que el proceder respecto del Uniforme Colegial, ha sido extensivamente definido y parametrizado dentro del presente manual de convivencia escolar, que al firmar el acudiente y el educando, **aceptan como manifiesto de su sujeción directa a sus exigencias taxativas y aprobadas por la Asamblea de Padres y el Consejo Directivo de nuestra Institución educativa privada, como medidas disciplinarias de orden y de uniformidad para todos los educandos, ver artículo 13 de la constitución, NO existen personas con Supra derechos o con más derechos que los demás.** Por el contrario, como **nadie obliga al educando a pertenecer a nuestra Institución educativa privada**, el educando y su acudiente, si no desean acatar, la norma estética del uniforme colegial que se exige por parte de nuestra Institución educativa privada, están en absoluta y total libertad de matricularse en otro Colegio o Institución Educativa, cuyas normas estéticas y de uniforme colegial, sean más flexibles y laxas en ese tema.

**CORTE CONSTITUCIONAL T – 366 DE 1997.** “La exigibilidad de esas reglas mínimas al estudiante, resulta acorde con sus propios derechos y perfectamente legítima cuando se encuentran consignadas en el manual de convivencia que él y sus acudientes, firman al momento de establecer la vinculación educativa. Nadie obliga al aspirante a suscribir ese documento, así como a integrar el plantel, pero lo que sí se le puede exigir, inclusive mediante razonables razones es que cumpla sus cláusulas una vez han entrado en vigor, en este orden de ideas, concedida la oportunidad de estudio, el comportamiento del estudiante si reiteradamente



# COLEGIO SAN PEDRO CLAVER

## MANUAL DE CONVIVENCIA ESCOLAR

C: Cd-006 - V: 00 – F: 11.24

incumple pautas mínimas y denota desinterés o grave indisciplina puede ser tomado en cuenta como motivo de exclusión. Subraya fuera de Texto.

Dado que nadie obliga al educando a estar matriculado en nuestro colegio privado, como tampoco puede nuestra Institución educativa privada, someterse al caprichoso proceder del educando en materia del porte, uso y manejo del uniforme colegial, amparado equívocamente en su libre desarrollo de la personalidad, como quiera que al firmar, la matrícula escolar, acudió a aceptar, los cánones estéticos que en materia del uniforme colegial, ha parametrizado y establecido el Consejo Directivo de nuestra Institución educativa privada, **dentro de nuestra autonomía interna**. Lo anterior, encuentra sustento, incluso en la misma Jurisprudencia de la Corte Constitucional. <sup>24</sup> artículos 87 y 96 de la ley 115 de 1994. Y NO emerge como una prohibición absoluta, sino parcial, como quiera que, fuera del horario escolar, el estudiante puede usar, los accesorios que, desee y que requiera o decida, dado que, NO coexiste con menores de 14 años escolarizados y NO se debe culto al respeto por el derecho de los demás, en sus actividades NO escolares, si no lo desea, dado que, asume las consecuencias de sus diferentes actividades es el acudiente, ver artículos 2346 y 2348 del código civil colombiano.

**Igualmente, en consonancia con la Constitución Política de Colombia que en el artículo 68º, señala el derecho que tienen los padres de familia y los acudientes, de escoger el tipo de educación que desean para sus hijos.**

***Corte Constitucional, Sentencia T- 106 del doce (12) de marzo de dos mil diecinueve (2019). DERECHO A LA EDUCACIÓN-Deberes de los estudiantes /REGLAMENTO EDUCATIVO-Cumplimiento. La educación como derecho fundamental conlleva deberes del estudiante, uno de los cuales es someterse y cumplir el reglamento o las normas de comportamiento establecidas por el plantel educativo a que está vinculado.***

**Su inobservancia permite a las autoridades escolares tomar las decisiones que correspondan, siempre que se observe y respete el debido proceso del estudiante, para corregir situaciones que estén por fuera de la Constitución, de la ley y del ordenamiento interno del ente educativo.**

**DERECHO A LA EDUCACIÓN-Responsabilidad/DERECHO A LA EDUCACIÓN-Abandono voluntario del colegio. El deber de los estudiantes radica, desde el punto de vista disciplinario, en respetar el reglamento y las buenas costumbres, y en el caso particular se destaca la obligación de mantener las normas de presentación establecidas por el Colegio, así como los horarios de entrada, de clases, de descanso y de salida, y el debido comportamiento y respeto por sus profesores y compañeros. El hecho de que el menor haya tenido un aceptable rendimiento académico no lo exime del cumplimiento de sus deberes de estudiante**

---

<sup>24</sup> **CORTE CONSTITUCIONAL T – 366 DE 1997.** “La exigibilidad de esas reglas mínimas al estudiante, resulta acorde con sus propios derechos y perfectamente legítima cuando se encuentran consignadas en el manual de convivencia que él y sus acudientes, firman al momento de establecer la vinculación educativa. Nadie obliga al aspirante a suscribir ese documento, así como a integrar el plantel, pero lo que sí se le puede exigir, inclusive mediante razonables razones es que cumpla sus cláusulas una vez han entrado en vigor, en este orden de ideas, concedida la oportunidad de estudio, el comportamiento del estudiante si reiteradamente incumple pautas mínimas y denota desinterés o grave indisciplina puede ser tomado en cuenta como motivo de exclusión. Subraya fuera de Texto.



# COLEGIO SAN PEDRO CLAVER

## MANUAL DE CONVIVENCIA ESCOLAR

C: Cd-006 - V: 00 – F: 11.24

El uniforme que debe portar con decoro y dignidad cada uno de los educandos de nuestro colegio, aprobado por el Consejo Directivo, en su autonomía interna, otorgada por la Ley 115 de 1994; es según su modelo, el siguiente:

### UNIFORMES INSTITUCIONALES

El Colegio San Pedro Claver exige únicamente dos uniformes de tipo permanente, uno para uso diario y otro para desarrollar la educación física así:

#### Uniforme de Diario Hombres:

- a. Pantalón azul oscuro en lino, con bota recta y correa negra.
- b. Medias canilleras azul oscuro.
- c. Zapatos clásicos negros.

- 
- d. Camibuso institucional de color blanco con escudo estampado.

#### Uniforme de Educación física Mixto:

- a. Camiseta blanca con el logotipo del Colegio.
- b. Sudadera azul rey, con bota recta.
- c. Medias blancas canilleras
- d. Tenis deportivos totalmente blanco.
- e. Chaqueta Institucional. **Uniforme de Diario Mujeres:**

### PREESCOLAR

- a. Falda con tirantas a la rodilla de color azul a cuadros.
- b. Camibuso blanco con escudo bordado, bordes delgados en las mangas color azul y rojo.
- c. Medias blancas, es requisito portarlas a media pierna.
- d. Zapatos colegial negros.
- e. Short azul oscuro.
- f. Chaqueta institucional o saco azul oscuro.

### PRIMARIA Y BACHILLERATO

- a. Falda a la rodilla de color azul a cuadros.
- b. Camibuso blanco con escudo bordado, bordes delgados en las mangas color azul y rojo.
- c. Medias blancas, es requisito portarlas a media pierna.



# COLEGIO SAN PEDRO CLAVER

## MANUAL DE CONVIVENCIA ESCOLAR

C: Cd-006 - V: 00 – F: 11.24

- d. Zapatos colegial negros.
- e. Short azul oscuro.
- f. Chaqueta institucional o saco azul oscuro.

Parágrafo: Se debe tener armonía en la presentación personal manifestando el sentido de la estética, delicadeza, sencillez y pulcritud y teniendo en cuenta lo siguiente:

- a. El uso del uniforme de diario y de educación física es obligatorio de acuerdo con el horario de clases y actividades extracurriculares programadas y todas las prendas de los uniformes deben estar debidamente marcadas.
- b. La Institución Educativa no permite cambios en las prendas o símbolos institucionales que la identifican.
- c. Todo educando hombre debe traer correa negra. No se aceptan correas metálicas ni de otro color, ni estudiantes sin correa en el pantalón.
- d. Es obligatorio el uso de los uniformes completos en condiciones impecables de limpieza.

**La responsabilidad de cumplir con el modelo de uniforme, también se extenderá a los Padres de Familia** y en el caso de que adquieran el uniforme sin tener en cuenta su reglamentación taxativa, según lo indicado por el presente manual de convivencia escolar, los padres tendrán la obligación de adquirir el uniforme reglamentario (Para los dos tipos de uniformes) en un tiempo que no exceda los treinta (30) días hábiles, como se estipula legalmente.

**PARÁGRAFO CINCO:** En la clase de Educación Física los educandos deben portar su uniforme completo.

Los educandos matriculados en nuestro colegio privado: SAN PEDRO CLAVER, MUNICIPIO DE TULUÁ, VALLE DEL CAUCA; tienen el deber y el compromiso ineludible, de acatar, las anteriores reglas de presentación personal, y acudir al plantel con uno de los uniformes que previamente se señalaron; usar el uniforme adecuado según el horario y períodos lectivos establecidos en el colegio: El MEN, permite la exigencia de dos (2) uniformes; considerándolos de uso obligatorio para la jornada de estudio y unificados para todos los Niveles Educativos que ofrece nuestra Institución, y Mediante acuerdo del Consejo Directivo y la Asociación de Padres de Familia, así como el ejercicio de nuestra **autonomía interna institucional**, en limitaciones PARCIALES Y NO ABSOLUTAS.

**Todo educando de nuestro colegio privado: SAN PEDRO CLAVER, MUNICIPIO DE TULUÁ, VALLE DEL CAUCA; deberá portar el uniforme completo desde el primer día de iniciación de clases. (Salvo excepciones por causales económicas comprobadas).**

Los uniformes deberán llevarse según la ocasión sin mezclarse; la camisa debe permanecer por dentro del pantalón.





# COLEGIO SAN PEDRO CLAVER

## MANUAL DE CONVIVENCIA ESCOLAR

C: Cd-006 - V: 00 – F: 11.24

En preescolar y primaria, cada una de las prendas debe estar marcada con el nombre y curso del educando y estar en perfecto estado y pulcritud. Por ser un símbolo institucional, el uniforme de nuestra Institución educativa privada, debe portarse con el debido respeto y decoro, tanto dentro como fuera del Colegio y no se pueden realizar modificaciones particulares o personalizaciones, a éste.

**NOTA:** Vestir la sudadera del uniforme sólo en los días en los que tengan clase de educación física o danzas. Evitar combinar prendas del uniforme de diario con el de educación física.

**NOTA:** El mal uso del uniforme en forma reiterada, hasta por tres (3) ocasiones, significa una falta disciplinaria grave; que ocasiona llamado del acudiente a presentarse al colegio, para firmar compromiso. El padre o acudiente, debe acercarse a firmar, la respectiva acta de compromiso pedagógico, si no se acerca, se remite el caso por abandono, ante la comisaría de familia, a voces del artículo 18 y artículo 20 numeral 1 de la ley 1098 de 2006. De continuar, la reincidencia en su infracción respecto del uso inadecuado del uniforme, **el educando, no será admitido el año siguiente, lo cual se dejará en acta del consejo directivo en la vigencia del año lectivo de cierre.**

**PARÁGRAFO SEIS:** los educandos pueden vestir camiseta blanca, debajo del uniforme de diario y para el caso de las señoritas, pantaloneta o bicicletero azul oscuro o negro bajo su yomper.

Los educandos, deben abstenerse de usar prendas o accesorios diferentes al uniforme. Para el caso de las niñas, o adolescentes mujeres, las hebillas, diademas o balacas deben estar de acuerdo con los colores del uniforme. En el caso de los educandos hombres, el cabello debe llevarse aseado, largo o corto, pero debidamente peinado, decoroso, recogido y aseado en estilo formal.

De manera expresa se excluye el uso de tintes y de expresiones que por su peculiaridad particularicen de tal forma al educando, que puedan generar controversia, posiciones extremas, actitudes agresivas o intimidantes, que lo confirmen como un miembro de **grupos radicales o de tribus urbanas**, que generen cualquier situación de disputa, violencia escolar, confrontamientos agresivos o discriminación por razones de apariencia entre la comunidad.

De igual manera, elementos, tales como el uso de aretes, colorantes, accesorios de cualquier tipo, anillos, cadenas, manillas, tatuajes, piercing, extensiones, adornos u otros elementos similares, que inciten a episodios de violencia escolar, matoneo o vulneraciones a su integridad.

Que particularicen al individuo como miembro de alguna denominación de tribus urbanas o ciber tribus o barras bravas.

**PARÁGRAFO SIETE:** Reiteramos, que estas directrices, y sujeciones, **NO pretenden afectar el libre desarrollo de la personalidad, de los educandos**, pues los estudiantes, pueden asumir estos vestuarios, accesorios y piercings, exhibir sus tatuajes y adoptar su propia estética sujeta a las modas de su predilección, de manera libre, autónoma, y abierta, siempre y **cuando ello, se realice en su cotidiano vivir, con su vestuario de diario**



# COLEGIO SAN PEDRO CLAVER

## MANUAL DE CONVIVENCIA ESCOLAR

C: Cd-006 - V: 00 – F: 11.24

**o particular y amparados y autorizados por sus padres y/o acudientes**, y NUNCA, dentro de la jornada educativa, ni usando o portando el uniforme de nuestra Institución educativa privada. *Ello, con el objeto de evitar, que se promuevan estas actitudes estéticas como iconos de imitación propios de los educandos más grandes, que pueden vulnerar, por inducción, estímulo o constreñimiento o coerción en imitación irracional, vulnerando a los niños de grados inferiores que son menores de 14 años de edad, o de PRIMERA INFANCIA, y que no comprenden en su totalidad el uso de esta estética o accesorios a cabalidad.*

*Lo cual, degenera el ambiente escolar, causando un efecto nocivo de coerción, inducción y manipulación en los menores más pequeños, que afecta los derechos de estos terceros. Pues estimula cambios y factores estéticos, que los menores de primera infancia aún NO asimilan con carácter, identidad y autoestima, así como criterio propio, puesto que, ven a los estudiantes más grandes como los iconos a imitar, por pura sana crítica y lógica, y que armoniza, con lo que ha dicho la Honorable Corte Constitucional, en ese aspecto.*<sup>25</sup>

**PARÁGRAFO OCHO:** De ninguna manera, se permitirán modas estéticas mezcladas con el uniforme colegial, y que pertenezcan a grupos urbanos, subculturas ni tribus urbanas, ciberculturas, modas u otros; puesto que se considera el **MODELO DEL UNIFORME**, como **un símbolo institucional**, que constituye nuestra primera instancia disciplinaria y coherente con la estética dentro de la comunidad educativa, por ende el uniforme de nuestra Institución, es eso, es un uniforme (**traduce igual para todos**) y como tal, NO estará de ninguna manera ligado o mezclado con modas o comportamientos estéticos pasajeros, que promuevan el irrespeto, la degradación o un ataque a la dignidad de los individuos. Lo anterior, en completa armonía con el artículo 44º numeral 4 de la Ley de Infancia 1098 de 2006.<sup>26</sup>

### DERECHOS Y DEBERES

La educación como tal, siendo un derecho inaplazable, irrenunciable y de carácter abierto, de calidad y concertación, para el presente manual de convivencia escolar; se establece como inaplazable, que dicho derecho a la educación, **estará sujeto a las disposiciones que emana la Corte Constitucional, en referencia al mismo: el derecho a la educación, NO es absoluto y emerge como un derecho – deber, puesto que, solo derechos sin deberes, solo derechos sin disciplina, NO son educación, en cambio educación sin disciplina, traduce una anarquía.**

<sup>25</sup> **CORTE CONSTITUCIONAL, TUTELA T – 071 DE 2016.** Al respecto, la sentencia T-098 de 1995 (M.P. José Gregorio Hernández), sostuvo que: “Fácil es entender que lo aprendido en el hogar se proyecta necesariamente en las etapas posteriores de la vida del individuo, **cuyos comportamientos y actitudes serán siempre el reflejo del conjunto de influencias por él recibidas desde la más tierna infancia. El ambiente en medio del cual se levanta el ser humano incide de modo determinante en la estructuración de su personalidad y en la formación de su carácter.** (...) [I]os valores, que dan sentido y razón a la existencia y a la actividad de la persona, no germinan espontáneamente. Se requiere que los padres los inculquen y cultiven en sus hijos, que dirijan sus actuaciones hacia ellos y que estimulen de manera positiva”.

<sup>26</sup> Nota: Por este motivo, esta estética de imitación irracional, tampoco constituye la norma adecuada de portar el uniforme para los educandos de nuestra institución. Lo harán si es su deseo, por fuera del horario escolar.



# COLEGIO SAN PEDRO CLAVER

## MANUAL DE CONVIVENCIA ESCOLAR

C: Cd-006 - V: 00 - F: 11.24

Toda vez que el educando y sus padres o acudientes, que no compartan el cumplimiento de los deberes, asignaciones y tareas estéticas que se obligan a cumplir, al matricularse y firmar el contrato contractual, una vez han adquirido dicho derecho al momento de suscribir la matrícula y la aceptación del presente manual \_\_\_\_\_ convivencia, están en absoluta libertad, y pueden retirar al educando de nuestra Institución educativa, traducido esto significa: <sup>49</sup> como indica la jurisprudencia de marras: <sup>50</sup>

<sup>49</sup> **CORTE CONSTITUCIONAL, SENTENCIA T- 612 DE 1992.** “Al momento de matricularse una persona en un Centro Educativo celebra por ese acto un Contrato de Naturaleza Civil; un contrato es un acuerdo de voluntades para crear obligaciones”.

### **CORTE CONSTITUCIONAL, SENTENCIA T-002 DE 1992.**

“Ahora bien, una característica de algunos de los derechos constitucionales fundamentales es la existencia de deberes correlativos. En el artículo 95º de la Constitución Política se encuentran los deberes y obligaciones de toda persona. La persona humana además de derechos tiene deberes; ello es como las dos caras de una moneda, pues es impensable la existencia de un derecho sin deber frente a sí mismo y frente a los demás”. Subraya fuera de texto.

### **CORTE CONSTITUCIONAL, SENTENCIA T-341 DE 1993.**

“Considera la Corte que quien se matricula, en un centro educativo con el objeto de ejercer el derecho constitucional fundamental que lo ampara, contrae por ese mismo hecho obligaciones que debe cumplir, de tal manera que no puede invocar el mentado derecho para excusar las infracciones en que incurra.

Por ello, si reclama protección mediante la acción de tutela, alegando que el plantel desconoce las garantías constitucionales al aplicarle una sanción, es imperioso que el juez verifique tanto los actos ejecutados por las autoridades del centro educativo como la conducta observada por el estudiante, a objeto de adoptar una decisión verdaderamente justa en cuya virtud no se permita el quebrantamiento de los derechos constitucionales del educando pero tampoco se favorezca la irresponsabilidad de éste”. Subraya fuera de texto.

### **CORTE CONSTITUCIONAL, SENTENCIA T-366 DE 1992.**

“Ello, por supuesto, no significa que en el contexto de la comunidad educativa quienes tienen a su cargo la elaboración de los reglamentos de dichas instituciones, no puedan establecer límites razonables y proporcionales al ejercicio de los derechos. En la medida que los derechos fundamentales no son absolutos, y en ciertos aspectos se enfrentan a valores, principios y otros derechos fundamentales protegidos también por la Carta Constitucional como ley de leyes, la Corte ha sostenido que su alcance y efectividad pueden ser objeto de ponderación y armonización frente a otras disposiciones constitucionales a través de los reglamentos de convivencia.

La aplicación de la disciplina en el establecimiento educativo no implica de suyo la violación de derechos fundamentales. Pero los profesores y directivas están obligados a respetar la dignidad del estudiante: La Corte Constitucional insiste en que toda comunidad requiere de un mínimo de orden y del imperio de la autoridad para que pueda subsistir en ella una civilizada convivencia, evitando el caos que podría generarse si cada individuo, sin atender reglas ni preceptos, hiciera su absoluta voluntad, aun en contravía de los intereses comunes, en un mal entendido concepto del derecho al libre desarrollo de la personalidad. Subraya y negrilla fuera de texto.

<sup>50</sup> **CORTE CONSTITUCIONAL, SENTENCIA T- 316 DE 1994.** “La Educación sólo es posible cuando se da la convivencia y si la disciplina afecta gravemente a ésta última, ha de prevalecer el interés general y se puede respetando el debido proceso, separar a la persona del establecimiento Educativo.

Además, la permanencia de la persona en el sistema educativo está condicionada por su concurso activo en la labor formativa; la falta de rendimiento intelectual también puede llegar a tener suficiente entidad como para que la persona sea retirada del establecimiento donde debía aprender y no lo logra por su propia causa”. Subraya fuera de texto.

**CORTE CONSTITUCIONAL, SENTENCIA T-386 DE 1994.** “Para la Corte es claro entonces, que la ley asignó a los establecimientos educativos, públicos y privados, un poder de reglamentación dentro del marco de su actividad. Los reglamentos generales de convivencia, como es de la esencia de los actos reglamentarios, obligan a la entidad que los ha expedido y a sus destinatarios, esto



# COLEGIO SAN PEDRO CLAVER

## MANUAL DE CONVIVENCIA ESCOLAR

C: Cd-006 - V: 00 – F: 11.24

es, a quienes se les aplican, porque su fuerza jurídica vinculante deviene en forma inmediata de la propia ley inmediata de la Constitución Política”. Subraya Fuera de Texto.

**CORTE CONSTITUCIONAL, SENTENCIA T- 527 DE 1995.** “La función social que cumple la Educación hace que dicha garantía se entienda como un derecho – deber que genera para el Educador como para los educandos y para sus progenitores un conjunto de obligaciones recíprocas que no pueden sustraerse; ello implica que los Planteles Educativos puedan y deban establecer una serie de normas o reglamentos en donde se viertan las pautas de comportamiento que deben seguir las partes del proceso Educativo”. Subraya fuera de texto.

**CORTE CONSTITUCIONAL, SENTENCIA T- 235 DE 1997.** “La Corte Constitucional ha reiterado a lo largo de la jurisprudencia, en el sentido de considerar que quien se matricula en un Centro Educativo, con el objeto de ejercer el derecho Constitucional fundamental que lo ampara, contrae por ese mismo hecho obligaciones que debe cumplir, de tal manera que no puede invocar el mencionado derecho para excusar las infracciones en que incurra”. Subraya fuera de texto.

**CORTE CONSTITUCIONAL, SENTENCIA T- 366 DE 1997.** “El proceso educativo exige no solamente el cabal y constante ejercicio de la función docente y formativa por parte del establecimiento, sino la colaboración del propio estudiante y el concurso de sus padres o acudientes. Estos tienen la obligación, prevista en el artículo 67º de la Constitución, de concurrir a la formación moral, intelectual y física del menor y del adolescente, pues "el Estado, la sociedad y la familia son responsables de la educación". No contribuye el padre de familia a la formación de la personalidad ni a la estructuración del carácter de su hijo cuando, so pretexto de una mal entendida protección paterna -que en realidad significa coonestar sus faltas-, obstruye la labor que adelantan los educadores cuando lo corrigen, menos todavía si ello se refleja en una actitud agresiva e irrespetuosa”. Subraya fuera de texto.

De estos fragmentos de las Sentencias de la Corte Constitucional, ya convertidas en doctrina constitucional, y en la Jurisprudencia, que son el soporte y marco de referente del presente manual de convivencia escolar y del debido proceso y ruta de atención escolar, de nuestro colegio privado: SAN PEDRO CLAVER, MUNICIPIO DE TULUÁ; se deduce lo siguiente:

**CORTE CONSTITUCIONAL, SENTENCIA T-386 DE 1994.** “Para la Corte es claro entonces, que la ley asignó a los establecimientos educativos, públicos y privados, un poder de reglamentación dentro del marco de su actividad. Los reglamentos generales de convivencia, como es de la esencia de los actos reglamentarios, obligan a la entidad que los ha expedido y a sus destinatarios, esto es, a quienes se les aplican, porque su fuerza jurídica vinculante deviene en forma inmediata de la propia ley inmediata de la Constitución Política”. Subraya Fuera de Texto.

- La educación es un derecho fundamental, pero no es absoluto, sino limitado por los derechos de los demás.
- La educación es un derecho-deber, por cuanto otorga reconocimientos y derechos y, a la vez, demanda el cumplimiento de deberes y obligaciones, tanto a las instituciones, como a los educandos y a los padres de familia.
- Una de las obligaciones de los educandos, consiste en tener un rendimiento académico y disciplinario, así como comportamental, acorde con las exigencias del colegio, taxativamente plasmadas en el presente manual de convivencia escolar.
- El respeto por la disciplina y el orden en el colegio es parte del derecho de los educandos a la educación. El límite del derecho a la educación y del derecho al libre desarrollo de la personalidad, como todo derecho, es el derecho de los demás.



# COLEGIO SAN PEDRO CLAVER

## MANUAL DE CONVIVENCIA ESCOLAR

C: Cd-006 - V: 00 – F: 11.24

- Lo mismo sucede con la indisciplina que viola el derecho de los demás al orden y la disciplina, necesarios para permitir el buen rendimiento académico.

### **CORTE CONSTITUCIONAL, SENTENCIA T-1233 DE 2003.**

“Por consiguiente los reglamentos internos o Manuales de Convivencia elaborados por las comunidades de los planteles educativos tienen la obligación de observar las disposiciones constitucionales. En efecto, el respeto al núcleo esencial de los derechos fundamentales de los estudiantes no se disminuye como consecuencia de la facultad otorgada a los centros educativos para regular el comportamiento de sus estudiantes. Por el contrario, las reglas que se establezcan deben reflejar el respeto a la dignidad humana y a la diversidad étnica, cultural y social de la población (artículo 1º), así como los derechos al libre desarrollo de la personalidad (artículo 16º), libertad de conciencia (artículo 18º), libertad de expresión (artículo 20º), igualdad (artículo 13º), debido proceso (artículo 29º) y educación (artículo 67º) superiores. Además de su consagración constitucional, la titularidad de estos derechos se encuentra en cabeza de niños y adolescentes en proceso de formación, lo que implica una protección reforzada”. Subraya fuera de texto.

**CORTE CONSTITUCIONAL, SENTENCIA T-1233 DE 2003.** “En diversas oportunidades, esta Corporación ha señalado que la garantía constitucional al debido proceso (artículo 29º Superior) tiene aplicación en los procesos disciplinarios adelantados por los centros educativos de naturaleza pública y privada. En virtud de ello, la imposición de una sanción disciplinaria debe estar precedida del agotamiento de un procedimiento justo y adecuado, en el cual el implicado haya podido participar, presentar su defensa y controvertir las pruebas presentadas en su contra”. Subraya fuera de texto.

### **CORTE CONSTITUCIONAL, SENTENCIA T-569 DEL 7 DE DICIEMBRE DE 1994.**

“El derecho a la educación no se vulnera por excluir un estudiante debido a su mal comportamiento”.

**SENTENCIA T-316 DEL 12 DE JULIO DE 1994. SENTENCIA T- 439 DEL 12 DE OCTUBRE DE 1993.** “No se vulnera el derecho a la educación si el colegio prescinde de un estudiante por mal rendimiento académico”.

- Por fortuna, para la Educación Colombiana, la Corte Constitucional, ha defendido la calidad de la educación y la disciplina al interior de la escuela.

Nota: ningún educando, para nuestro colegio, a diferencia de algunos fallos ininteligibles de algunos jueces de la república, ningún educando, tiene supra – derechos u ostenta, más derechos que los demás educandos, en nuestro colegio.

### **TODOS NUESTROS EDUCANDOS, TIENEN LOS MISMOS DERECHOS, Y TODOS TIENEN LAS MISMAS OBLIGACIONES.**

De lo contrario, habría que tener un manual de convivencia para cada educando al capricho de sus deseos o los de sus acudientes, detrás del sofisma del libre desarrollo de la personalidad.

Entonces, aclaramos taxativo, nuestro colegio privado, obedece a la constitución antes que a los jueces, y la constitución señala que el interés general, prima sobre el particular, y la constitución señala, que todos somos iguales ante la ley. Carta política, artículos 01; y 13. Obedecemos a lo legislado, antes que, a los jueces, es decir, obedecemos y acatamos al artículo 87 y 96 de la ley 115 de 1994, vigentes.

### **PROCEDIMIENTO PARA DECOMISAR BIENES.**



# COLEGIO SAN PEDRO CLAVER

## MANUAL DE CONVIVENCIA ESCOLAR

C: Cd-006 - V: 00 – F: 11.24

Según lo estipulado por el contrato de matrícula, un bien personal de un estudiante podrá ser decomisado por docentes o coordinadores de nuestra institución cuando se haga mal uso de este.

Es decir, cuando viole una norma establecida, interfiera con las actividades regulares tanto académicas como no académicas de nuestra institución, sea utilizada para cometer copia o fraude, causar daño a terceros, atentar contra el buen nombre de otros o de nuestra institución, causar indisciplina, sabotear eventos grupales o fomentar el desorden, entre otros.

El procedimiento estipulado para decomisar bienes es el siguiente:

- ✓ El docente o coordinador decomisará el bien que esté siendo mal utilizado y lo entregará a la persona responsable, según corresponda.
- ✓ Si el bien es decomisado por primera vez, será devuelto al estudiante ese mismo día, al finalizar la jornada escolar con llamado de atención y con notificación a sus acudientes.
- ✓ Si el bien es decomisado por segunda vez, será devuelto al estudiante, a los ocho días, acompañado de un llamado de atención verbal y con notificación a sus acudientes.
- ✓ Si el bien es decomisado por tercera vez, el educando, será citado junto con sus acudientes a reunión con Coordinación, en la cual, el bien le será entregado y se firmará el compromiso de no volver a traer a la institución dicho bien, durante todo el año escolar como consecuencia de su mal uso.
- ✓ Si el estudiante incumple el compromiso acordado anteriormente, el bien será decomisado por Coordinación durante todo el año escolar y será entregado al final de este a sus acudientes, salvo acuerdo con el acudiente.
- ✓ En cuanto a los celulares, el ingreso de los mismos a la institución está prohibido, para casos especiales en los cuales los estudiantes requieran comunicación con sus acudientes, está la intervención del director de grupo y el teléfono que tiene destinado para tales fines la institución.

**USO DE SALONES, PUPITRES E INSTALACIONES EN GENERAL.** Según lo estipulado por el Contrato de Matrícula y el Código Civil Colombiano, el Colegio, sus instalaciones, linderos y bienes tanto inmuebles como muebles **son instalaciones de carácter privado, con destinación de uso PRIVADO y particular**, del cual la comunidad educativa hace uso y goce; por lo tanto, los enseres de disfrute de la comunidad educativa están obligados a inventario; es decir que los funcionarios y los educandos en conjunto, son responsables por el cuidado y reposición de los bienes que dañen por negligencia, mal uso o descuido.<sup>51</sup> La responsabilidad civil establece, que cuando un adulto presencie el daño a un bien material o inmaterial, debe tomar las medidas necesarias para evitarlo, ya que el adulto mayor de edad, es el directamente responsable como primer garante. Artículo 2348 del código civil. En este orden de ideas el primer responsable por la reposición del daño será el docente asignado a la zona según el horario de acompañamiento de no demostrarse daño fortuito.



# COLEGIO SAN PEDRO CLAVER

## MANUAL DE CONVIVENCIA ESCOLAR

C: Cd-006 - V: 00 – F: 11.24

Cuando se demuestre, que el educando, fue quien realizó un daño a los bienes o instalaciones del colegio, de manera intencional, o culposa, éste deberá reponer en todo caso, lo dañado, asumiendo el 100% de su costo.

### **PROCEDIMIENTO PARA REPOSICIÓN DE DAÑOS.**

Los miembros de la comunidad educativa, que causen algún daño, en las instalaciones o bienes de nuestra institución educativa, deberán reponer el bien dañado o reparar, la planta física dañada. Pues constituye en algunos casos, **daños a propiedad PRIVADA, lo que se asimila a una situación Tipo III; como daño en bien ajeno.**

Cuando un miembro de la comunidad educativa incurra en daño de algún bien, el Director de Curso, informará a Administración, Coordinación y Acudientes del hecho sucedido, posteriormente la administración enviará cotización a padres y **se les brindará una semana para reponer el daño.** Si al finalizar la semana no se ha realizado la reposición del daño, el educando, será citado junto con sus acudientes a reunión con la Rectoría, con el fin de realizar un Contrato de Reposición donde se estipularán términos y sanciones.

Cuando un miembro de la comunidad educativa cause daño en bien ajeno de otro miembro de la comunidad, deberá efectuarse un acuerdo de reposición entre las partes, con mediación de las Directivas de nuestra institución educativa.

Para obtener el PAZ y SALVO administrativo, los miembros de la comunidad educativa deben haber repuesto y haber reparado, los daños causados en su totalidad, en el año de vigencia del daño ocasionado y nunca para el siguiente año.

<sup>51</sup> Artículos 7º; 8º; 10º; 19º; 35º; de ley 1801 del 29 de julio de 2016.

### **RESPONSABILIDAD CIVIL DE NUESTRA INSTITUCIÓN EDUCATIVA SOBRE LOS BIENES PERSONALES DE LOS EDUCANDOS.**

Nuestro Colegio Privado: “SAN PEDRO CLAVER”, TULUÁ; cuenta con un sistema de vigilancia por cámaras, instalaciones debidamente protegidas por sistemas de seguridad perimetral (*cerca eléctrica residencial*) que permiten a la Institución educativa, resguardar con seguridad los bienes institucionales, sin embargo, NO así para los bienes personales, es decir, nuestra institución educativa, cumple con medidas de seguridad que evitan la pérdida de bienes institucionales PRIVADOS, pero NO se hace responsable por la pérdida o daños ocasionados a los bienes personales de los educandos, y que puedan presentarse dentro de nuestras instalaciones.

En caso de que un educando, note la pérdida o hurto de un bien personal, debe informar de manera inmediata a su Director de Curso, quien se encargará de activar, el respectivo protocolo de revisión y verificación del hecho, de la mano del Personero o representante estudiantil; con el fin de encontrar el bien perdido, se revisarán las cámaras de seguridad, si el perímetro así lo permite, y se dará aviso al Comité de Convivencia, cuando sea necesaria la solución de conflictos generados por esta situación.



# COLEGIO SAN PEDRO CLAVER

## MANUAL DE CONVIVENCIA ESCOLAR

C: Cd-006 - V: 00 – F: 11.24

Cuando no se tenga la certeza del causante del daño, según cada caso en particular, **se estudiará para cada caso, de manera particular, la posibilidad real**, de que el grupo entero aporte en cuotas iguales, la totalidad del dinero suficiente para reparar el daño causado.

### **EN CUANTO AL HORARIO Y ASISTENCIA Y PUNTUALIDAD A LAS ACTIVIDADES ESCOLARES**

Teniendo en cuenta los elementos básicos del pleno derecho a la educación y considerando que se presentan dificultades reincidentes en cuanto a inasistencias e incumplimiento del horario de clases, impidiendo que se favorezca de esta manera el normal desarrollo de las actividades en pro del avance en la formación cognitiva e integral de los educandos.

La institución espera, la asistencia puntual de los educandos, a sus respectivas clases, y a todas y cada una de las actividades académicas y extracurriculares de acuerdo con el calendario y los horarios académicos establecidos. Se define como falta de asistencia, la ausencia de un educando a las clases correspondientes a una jornada completa, o a una hora de clase, o a la actividad académica o extracurricular que se programe en el desarrollo de una asignatura. Se ha decidido establecer las siguientes normas al respecto:

- Asistir puntualmente a la Institución según horario correspondiente;
- permanecer en todas las clases y participar presentándose oportunamente en todos los actos de la comunidad;
- salvo que el educando, haya sido excusado, citado o remitido a otras dependencias.
- En cualquier caso, contar con el permiso escrito de la respectiva coordinación o área a la que se remita.

**PARÁGRAFO 1:** El horario de actividades escolares inicia todos los días a las 06:20 a.m. de lunes a viernes; la jornada será hasta las 1:50 p.m. Teniendo en cuenta que la actividad diaria con el acompañante de grupo inicia a las 6:20 a.m. en cada salón, el ingreso de educandos a las Instalaciones de nuestra institución educativa, debe ser cinco (5) minutos antes de esa hora.

El educando, que llegue después de la hora estipulada (6:20 a.m.) para el ingreso al colegio, deberá firmar la llegada tarde y justificar la causa de su retardo, (*Esta justificación no tiene validez de excusa*). Las puertas de nuestra institución serán cerradas a las 6:30 am, **a partir de esta hora se inicia el proceso disciplinario respectivo**. Los educandos con retardos o inasistencias, deben presentar, justificaciones de inasistencia ante Coordinación Académica; respaldadas con la presencia de su acudiente.

**Para las inasistencias justificadas;** con la debida autorización de Coordinación Académica, el educando debe presentar a (los) docente(s), formato de excusa autorizado por la coordinación, acordar con los docentes, las fechas para cumplir con tareas, talleres, evaluaciones y trabajos dejados de presentar. El educando, debe asumir, la responsabilidad de averiguar y adelantar las actividades realizadas y responder por las temáticas, los docentes no están obligados a explicar nuevamente las temáticas vistas durante su ausencia. Esta presentación de autorización ante los docentes, se debe hacer en un plazo que no exceda los tres (3) días hábiles, a partir de la fecha de autorización de coordinación académica; de lo contrario se perderá el derecho





# COLEGIO SAN PEDRO CLAVER

## MANUAL DE CONVIVENCIA ESCOLAR

C: Cd-006 - V: 00 – F: 11.24

a las consideraciones académicas correspondientes. Si al momento de dicha presentación ante los docentes, ya se ha realizado el corte de evaluación institucional, el cambio de las valoraciones, se efectuará como novedad del periodo correspondiente, para el siguiente periodo.

**Parágrafo 2. La inasistencia a clases durante una jornada, sólo puede ser validada con excusa médica, por calamidad doméstica o cumplimiento de responsabilidades legales comprobadas.**

En caso de ausencias que no estén avaladas, según lo prescrito, el educando y sus padres, asumen, la responsabilidad de las dificultades en los procesos académicos que se generen en los días de inasistencia y las consecuencias de reprobación en indicadores y asignaturas que se puedan presentar, como producto de esos retardos o esas inasistencias. Salvo acuerdos de mutua responsabilidad.

**PARÁGRAFO 3: Las semanas de receso**, se encuentran establecidas desde el inicio del año lectivo, dentro del cronograma, que se da a conocer, a todos los miembros de la comunidad educativa y, por lo tanto, en ningún caso, se autorizan permisos de ausencia a clase por motivos de viaje, compromisos laborales o eventos especiales, que coincidan con los períodos de clase que son obligatorios y reglamentarios según las disposiciones del MEN y la ley 115 de 1994.

Si un educando **ha dejado de asistir injustificadamente al 10% o más del 10% de las actividades académicas durante el año escolar. PIERDE EL AÑO LECTIVO.**

Al término de los descansos el desplazamiento a los salones debe ser ágil y rápido para poder aprovechar el tiempo y las actividades de clase.

**PARÁGRAFO 4:** En los descansos, actividades realizadas fuera del aula y al finalizar la jornada escolar, las puertas principales de las instalaciones deben permanecer con las puertas cerradas. La ausencia a un día de clases cuando los padres de familia presuman que su hijo(a) se encuentra en el colegio y el abandono parcial o temporal de las instalaciones del mismo sin haber recibido la autorización pertinente, **se considera como situación Tipo II, y en caso de evadirse será sancionada como situación Tipo III, con tres (3) días de suspensión para desarrollar, trabajo autónomo enviado por el colegio, y activación de la ruta de atención escolar.**

La asistencia a nuestra institución educativa, los días de actividad especial, como culturales, religiosos, etc. es **OBLIGATORIA EN TODOS LOS CASOS.**

Cuando el educando, asiste a nuestra Institución Educativa, estando enfermo o incapacitado, o se enferme durante la jornada escolar, se solicitará la presencia del acudiente, para que lo retire de nuestra institución y cumpla en su el abordaje medico pertinente y la totalidad de la incapacidad formulada.



# COLEGIO SAN PEDRO CLAVER

## MANUAL DE CONVIVENCIA ESCOLAR

C: Cd-006 - V: 00 – F: 11.24

Para que el educando, pueda retirarse de nuestra institución educativa, durante el horario de clases, el acudiente debe enviar solicitud escrita, justificando el permiso de salida (*hora, fecha y persona autorizada para la salida con el educando*), trámite que el educando, realizará en la Coordinación.

Ningún educando, puede retirarse de nuestra institución sin la presencia de uno de los padres y/o adulto autorizado por escrito.

**PARÁGRAFO 5:** Es obligación de los padres de familia, reportar, a nuestro: “COLEGIO SAN PEDRO CLAVER” TULUÁ; la causa de la inasistencia de su hijo(a). Si existen razones de índole familiar, que le impidan al educando, continuar su proceso formativo en nuestra institución educativa, el padre que oficia como acudiente, debe oficializar dicho retiro, mediante carta, la cual radicará.

Deberes y obligaciones taxativas, que debe cumplir el educando, al tenor de la misma jurisprudencia, así:

SENTENCIA DE CORTE CONSTITUCIONAL T – 565 DE 2013. Los manuales de convivencia deben ser respetuosos de los principios de legalidad y tipicidad de las faltas y las sanciones.

En consecuencia, los estudiantes solo deben ser investigados y sancionados por faltas que hayan sido previstas con anterioridad a la comisión de la conducta y, de ser ello procedente, la sanción imponible también debió haber estado provista en el ordenamiento de nuestra institución educativa. Estos principios implican, de suyo, la obligatoriedad que el manual de convivencia sea puesto a disposición para el conocimiento de los estamentos que conforman la comunidad educativa. El ejercicio de la potestad disciplinaria debe basarse en los principios de contradicción y defensa, así como de presunción de inocencia. El estudiante tiene derecho a que le sea comunicado el pliego de cargos relativo a las faltas que se le imputan, con el fin que pueda formular los descargos correspondientes, así como presentar las pruebas que considere pertinentes. Del mismo modo, las autoridades de nuestra institución educativa tienen el deber de demostrar suficientemente la comisión de la conducta, a partir del material probatorio, como condición necesaria para la imposición de la sanción. Finalmente, el estudiante sancionado debe contar con recursos para la revisión de las decisiones adoptadas.

La Sala advierte que la jurisprudencia constitucional es unívoca en afirmar que el ejercicio de la potestad disciplinaria por parte de las autoridades de los establecimientos educativos debe:

(i) cumplir con los estándares mínimos del derecho sancionador; y (ii) actuar de forma armónica y coordinada con los propósitos formativos del servicio público educativo, por lo que no puede desligarse de un objetivo pedagógico definido.

CORTE CONSTITUCIONAL, SENTENCIA DE TUTELA: T- 240 DEL 26 DE JUNIO DE 2018. 4. Los manuales de convivencia y el derecho al debido proceso en los procedimientos disciplinarios adelantados por las instituciones educativas. Reiteración de jurisprudencia.



# COLEGIO SAN PEDRO CLAVER

## MANUAL DE CONVIVENCIA ESCOLAR

C: Cd-006 - V: 00 – F: 11.24

4.1. El derecho a la educación contempla la garantía de que el debido proceso debe ser guardado en los trámites disciplinarios en instituciones educativas. Desde el inicio de su jurisprudencia y a lo largo de la misma, la Corte Constitucional ha reconocido el carácter fundamental del derecho a la educación, su estrecha relación con el debido proceso a propósito de los trámites que se adelanten en dicho contexto –en especial, si se trata de procesos sancionatorios– y la posibilidad de que la protección del goce efectivo del mismo pueda lograrse mediante la acción de tutela. Entre los elementos esenciales del derecho al debido proceso, aplicables en materia educativa, se encuentran, entre otros, el derecho a la defensa, el derecho a un proceso público y el derecho a la independencia e imparcialidad de quien toma la decisión. 4.2. En reiteradas oportunidades, la Corte Constitucional ha señalado que los manuales de convivencia de los establecimientos de educación tienen tres dimensiones. Así, en la Sentencia T-859 de 2002 la Sala Séptima de Revisión sostuvo que, primero, estos documentos ostentan las características propias de un contrato de adhesión; segundo, representan las reglas mínimas de convivencia escolar y, tercero, son la expresión formal de los valores, ideas y deseos de la comunidad educativa conformada por las directivas de nuestra institución, sus empleados, los estudiantes y sus padres de familia. También, esta condición está reconocida expresamente por la ley general de educación en su artículo 87. Sin embargo, la misma norma señala que para que dichos manuales sean oponibles y exigibles, los mismos deben ser conocidos y aceptados expresamente por los padres de familia y los estudiantes.

Corolario de lo anterior,

Nuestro manual de convivencia escolar, NO acepta y NO tiene de recibo, sugerencias, recomendaciones o inducciones al error, que manifiesten que las faltas, han desaparecido del texto taxativo del manual de convivencia. Ver artículos 182, 183 y 184 del Código Penal Colombiano. De manera especial, en consenso educativo, y de nuestra comunidad escolar, se fijan los siguientes deberes, compromisos, obligaciones y sujeciones a los educandos, armoniosos con el artículo 87 de ley 115 de 1994, absolutamente, vigente:

Cumplir oportunamente en la entrega de trabajos, presentación de tareas, actividades de refuerzo y suficiencia, en las fechas programadas, salvo en inasistencia justificada.

1. Contar con sus propios libros, útiles y demás elementos necesarios para el buen desempeño escolar. Cabe anotar que los libros del Plan lector son obligatorios, y que los estudiantes deben tenerlos antes de iniciar el Plan lector de cada período.
2. Participar en las clases de forma activa.
3. Escuchar con atención las explicaciones del profesor y participaciones de los compañeros o compañeras con respeto.
4. Asistir puntualmente a clase y demás actividades programadas por la institución.
5. Preparar adecuadamente las evaluaciones según los criterios a evaluar en cada área.



# COLEGIO SAN PEDRO CLAVER

## MANUAL DE CONVIVENCIA ESCOLAR

C: Cd-006 - V: 00 – F: 11.24

6. Tomar apuntes y llevar los cuadernos en forma clara y organizada.
7. Cuidar el material didáctico suministrado por la institución, o facilitado por el docente y/o compañeros.
8. Respetar las notas y observaciones que se consignan en sus cuadernos de trabajo, talleres, plantillas de Calificaciones, evaluaciones o cualquier otro documento que pertenezca al personal docente y al archivo de nuestra institución.
9. No sabotear, suplantar a compañeros o compañeras, ni ser sorprendidos en fraude de trabajos y evaluaciones.

Participar activamente en las diferentes actividades académicas y proyectos pedagógicos programados en las diferentes áreas del conocimiento.

### DEBERES Y COMPROMISOS DE CONVIVENCIA DEL ESTUDIANTE DENTRO Y FUERA DE NUESTRA INSTITUCIÓN.

- El o La estudiante tienen como obligación principal y compromiso conocer y acatar, los artículos de la ley de infancia y adolescencia, 1098 de 2006, Decreto 860º de 2010, Ley 1146º de 2007 y especialmente lo consagrado en La Ley 1620º de 2013 y su Decreto Reglamentario 1965º de 2013, además de lo que exige el nuevo Código Nacional de Policía, en sus artículos: Art. 7º; 8º; 10º; 19º; 26º; 27º; 33º; 34º; 35º; 36º; 37º; 38º; 39º; 40º; 43º; 73º; 84º; 92º; 140º; 146º; 155º; 159º; 162º; 174º; 175º; 180º; 181º. Y la ley 2000 del 14 de noviembre de 2019, ley 2025 de 2020, y decreto 1075 de 2015.

Normas, que regulan su proceder, dentro de la sana convivencia en comunidad, y máxime cuando su desempeño en el ámbito escolar, lo comparte con la primera infancia de nuestra institución educativa; que puede llegar a ser vulnerada, estimulada, inducida o coercitada a imitar, las conductas de los adolescentes más grandes que ellos; de igual forma, el o la estudiante, tienen el compromiso de acatar y obedecer, los pronunciamientos referentes a los fragmentos de las sentencias de la corte y los fallos de tutela, **comprendiendo que su libre desarrollo de la personalidad está limitado o condicionado a que no vulnere, agrada o afecte a los demás educandos y en especial a la primera infancia, toda vez que de ninguna manera sus derechos son absolutos;** y mucho menos puede pretender un educando particular, que es el único educando, dentro del plantel educativo, que se constituye como depositario de derechos, sino que por el contrario, los demás educandos y las demás personas, también son depositarios y beneficiarios de los mismos derechos, como exige el artículo 13 de la constitución cuando indica que frente a la ley, todos somos iguales.

De manera que ningún estudiante o educando de Nuestro Colegio Privado, ostenta derechos absolutos o primacía o supra derechos sobre los demás, el manual de convivencia es el mismo, para todos.

Respeto que, se exige y se invoca, especialmente, frente a la primera infancia, prevaleciendo siempre los derechos de la comunidad sobre los derechos de un particular como lo consagra el artículo 01º de la



# COLEGIO SAN PEDRO CLAVER

## MANUAL DE CONVIVENCIA ESCOLAR

C: Cd-006 - V: 00 – F: 11.24

Constitución Nacional, en todos los casos. También atendiendo a los fragmentos de las sentencias de la Corte Constitucional que se pronuncian al respecto así:

“La educación como derecho fundamental conlleva deberes del estudiante, uno de los cuales es someterse y cumplir el reglamento o las normas de comportamiento establecidas por el plantel educativo a que está vinculado. Su inobservancia permite a las autoridades escolares tomar las decisiones que correspondan, siempre que se observe y respete el debido proceso del estudiante, para corregir situaciones que estén por fuera de la Constitución, de la ley y del ordenamiento interno del ente educativo (...) **El deber de los estudiantes radica, desde el punto de vista disciplinario, en respetar el reglamento y las buenas costumbres, y en el caso particular se destaca la obligación de mantener las normas de presentación<sup>52</sup> establecidas por el Colegio**, así como los horarios de entrada, de clases, de recreo y de salida, y el debido comportamiento y respeto por sus profesores y compañeros. El hecho de que el menor haya tenido un aceptable rendimiento académico no lo exime del cumplimiento de sus deberes de estudiante. Corte Constitucional, Sentencia T-569 de 1994. Subraya y negrilla fuera del texto.

**CORTE CONSTITUCIONAL, TUTELA T – 101 DE 2016.** Al respecto, en la sentencia SU-642 de 1998, MP. Eduardo Cifuentes Muñoz, se dijo que “Para la Sala, no existe duda alguna de que todo colombiano, sin distingo alguno de edad, es titular del derecho fundamental al libre desarrollo de la personalidad, el cual, como lo ha

<sup>52</sup> Obviamente, hace referencia al uso adecuado del uniforme.

manifestado la Corte, constituye emanación directa y principal del principio de dignidad humana. Sin embargo, el hecho de que el libre desarrollo de la personalidad sea uno de los derechos personalísimos más importantes del individuo, no implica que su alcance y efectividad no puedan ser ponderados frente a otros bienes y derechos constitucionales o que existan ámbitos en los cuales este derecho fundamental ostente una eficacia más reducida que en otros.”

Y en sentencia C-481 de 1998, M.P. Alejandro Martínez Caballero, la Sala Plena indicó que “del reconocimiento del derecho al libre desarrollo de la personalidad, se desprende un verdadero derecho a la identidad personal, que, en estrecha relación con la autonomía, identifica a la persona como un ser que se auto determina, se auto posee, se autogobierna, es decir que es dueña de sí, de sus actos y de su entorno”.<sup>27</sup>

**SENTENCIA T – 435 DE 2002. DERECHO AL LIBRE DESARROLLO DE LA PERSONALIDAD- NO ES ABSOLUTO. El derecho al libre desarrollo de la personalidad no es absoluto, pues debe armonizarse con el normal**

<sup>27</sup> En igual sentido pueden consultarse, entre otras, las sentencias T-124 de 1998, M.P. T-015 de 1999, T-618 de 2000, M.P. Alejandro Martínez Caballero; T-435 de 2002, M.P. Rodrigo Escobar Gil; T-473 de 2003, M.P. Jaime Araujo Rentería; T-491 de 2003, M.P. Clara Inés Vargas Hernández; C-355 de 2006, M.P. Jaime Araujo Rentería y Clara Inés Vargas Hernández, A.V. Manuel José Cepeda Espinosa y Jaime Araujo Rentería, S.V. Rodrigo Escobar Gil, Marco Gerardo Monroy Cabra y Álvaro Tafur Galvis; T-839 de 2007 y C-336 de 2008, M.P. Clara Inés Vargas Hernández; y más recientemente la sentencia T-562 de 2013, M.P. Mauricio González Cuervo, S.V. Gabriel Eduardo Mendoza Martelo.



# COLEGIO SAN PEDRO CLAVER

## MANUAL DE CONVIVENCIA ESCOLAR

C: Cd-006 - V: 00 – F: 11.24

**funcionamiento de las instituciones y con el ejercicio pacífico de las libertades.** Ciertamente, esta Corporación ha sostenido que la escogencia de la opción de vida no puede ser entendida como un mecanismo para eludir las obligaciones sociales o de solidaridad colectiva, pues esto constituiría un abuso de los derechos propios. Se trata más bien de una potestad que permite al individuo desarrollar las alternativas propias de su identidad, la cual debe ser respetada y tolerada por la sociedad.<sup>28</sup>

La Educación, sólo es posible cuando se da la convivencia y si la disciplina afecta gravemente a ésta última, ha de prevalecer el interés general y se puede respetando el debido proceso, separar a la persona del establecimiento Educativo. Además, la permanencia de la persona en el sistema educativo está condicionada por su concurso activo en la labor formativa; la falta de rendimiento intelectual también puede llegar a tener suficiente entidad como para que la persona sea retirada del establecimiento donde debía aprender y no lo logra por su propia causa. Corte Constitucional, Sentencia T- 316 de 1994.<sup>55</sup>

1. El o La estudiante, tienen como compromiso, conocer, el presente MANUAL DE CONVIVENCIA ESCOLAR, para cumplir con todas sus obligaciones Inherentes a su Calidad de estudiante(a) activo(a) de nuestro colegio; mostrando a cabalidad las conductas propias de un y un adolescente maduro(a), respetuoso(a), responsable y digno(a). Siempre resaltando su calidad de estudiante integral y cumpliendo sus deberes tanto cívicos como sociales dentro de nuestra institución educativa.

2. Siempre sobresaliendo por su ejemplar comportamiento y sus conductas intachables y propias de un educando con inmejorable desempeño, comportamientos y acciones dignificantes, respetuosas y de acuerdo a su edad psicológica y física. Para brindar también cumplimiento a los artículos 15, 18, 42 numeral 3, artículo 43 numerales 2 y 3, Artículo 44 numerales 4, 6, 7, 10 de la Ley de Infancia y adolescencia 1098 de 2006.

3. El, o La estudiante tienen como compromiso ser conscientes, y asumir la condición de primeros(as) responsables de su propia autoformación, y de su dignidad, de su autodisciplina y su ejemplar comportamiento y actitud, brindando muestras propias de una identidad madura y coherente, única e irrepitable, en todo su accionar y desempeño tanto en lo personal como en lo curricular.

4. El o La estudiante tienen como compromiso cuidar el buen nombre de nuestra institución. Considerando como propio su Colegio y por lo mismo ser responsables del aseo, la buena presentación en su

<sup>28</sup> La Educación surge como un derecho – deber que afecta a todos los que participan en esa órbita cultural respecto a los derechos fundamentales, no sólo son derechos en relación a otras personas, sino también deberes de la misma persona para consigo misma, pues la persona no sólo debe respetar el ser personal del otro, sino que también ella debe respetar su propio ser. Corte Constitucional, Sentencia T- 002 de 1992.

<sup>55</sup> “El proceso educativo exige no solamente el cabal y constante ejercicio de la función docente y formativa por parte del establecimiento, sino la colaboración del propio estudiante y el concurso de sus padres o acudientes. Estos tienen la obligación, prevista en el artículo 67 de la Constitución, de concurrir a la formación moral, intelectual y física del menor y del adolescente, pues "el Estado, la sociedad y la familia son responsables de la educación". **No contribuye el padre de familia a la formación de la personalidad ni a la estructuración del carácter de su hijo cuando, so pretexto de una mal entendida protección paterna -que en realidad significa cohonestar sus faltas-, obstruye la labor que adelantan los educadores cuando lo corrigen, menos todavía si ello se refleja en una actitud agresiva e irrespetuosa.** Corte Constitucional, Sentencia T-366 de 1997. Negrilla fuera de texto.



# COLEGIO SAN PEDRO CLAVER

## MANUAL DE CONVIVENCIA ESCOLAR

C: Cd-006 - V: 00 - F: 11.24

uniforme de diario, llevándolo con decoro y dignidad, igualmente, propender por el cuidado y el buen uso de los elementos de nuestra institución educativa, para ello, comprender que mientras porten el uniforme que los distingue como estudiantes de nuestra institución dentro o fuera de la misma, su comportamiento debe ser digno, ejemplar y de acuerdo a la educación recibida, tanto en nuestra institución educativa, como en su hogar, tomando como referente que un individuo es el reflejo del núcleo familiar y de la formación que le brindan sus padres, puesto que Nuestro Colegio los educa como seres integrales, pero en su casa y a la sombra de sus padres y acudientes, aprenden a ser íntegros e íntegras.<sup>56</sup>

5. El o La estudiante tienen como compromiso respetar, las opiniones o puntos de vista de los demás y permitir su libre expresión, teniendo en cuenta el respeto y las buenas costumbres y por sobre todo la dignidad de sus demás compañeros(as) como la suya propia, conscientes que su propio proceder y dignidad son el resultado de la filosofía institucional de Nuestro Colegio Privado: "SAN PEDRO CLAVER; y el ejemplo tomado de sus padres en el seno del hogar, también brindando estricto cumplimiento al artículo 18º y artículo 44º numeral 4 de la Ley de Infancia y adolescencia 1098º de 2006.<sup>57</sup>

6. El o La estudiante tienen como compromiso tratar con respeto y cordialidad a los profesores, compañeros, administrativos y demás personal de servicios varios de nuestra institución educativa, sin usar términos y palabras soeces del actual léxico juvenil, palabras peyorativas, despectivas o apodos, o ser malintencionados o vulgares con sus compañeros, profesores o demás personal de nuestra institución. Los niños mostrando su dignidad y gallardía, así como las niñas demostrando dignidad y decoro en su lenguaje. Brindando estricto cumplimiento al Artículo 18, Artículo 42 numeral 3, artículo 43 numerales 2 y 3, y artículo 44 numerales 5 y 6 de La Ley 1098 de 2006 o Ley de Infancia y Adolescencia.

### <sup>56</sup> SENTENCIA T - 397 DE AGOSTO 19 DE 1997.

"El hombre, considera la Corte Constitucional, debe estar preparado para vivir en armonía con sus congéneres, para someterse a la disciplina que toda comunidad supone, para ejercer la libertad dentro de las normas que estructuran el orden social, así pues, de ninguna manera ha de entenderse completo ni verdadero un derecho a la educación al que se despoja de estos elementos esenciales ...

de lo dicho se concluye que cuando el centro educativo exige del estudiante respuestas en materia académica, disciplinaria, moral o física, o cuando demanda de él unas responsabilidades propias de su estado, así como cuando impone sanciones proporcionales a las faltas que comete, no está violando los derechos fundamentales del educando sino, por el contrario, entregando a éste la calidad de educación que la Constitución desea". Subraya fuera de Texto.

<sup>57</sup> **Corte Constitucional, Tutela T – 071 DE 2016.** Al respecto, la sentencia T-098 de 1995 (M.P. José Gregorio Hernández), sostuvo que: "**Fácil es entender que lo aprendido en el hogar se proyecta necesariamente en las etapas posteriores de la vida del individuo, cuyos comportamientos y actitudes serán siempre el reflejo del conjunto de influencias por él recibidas desde la más tierna infancia.** El ambiente en medio del cual se levanta el ser humano incide de modo determinante en la estructuración de su personalidad y en la formación de su carácter. (...) [l]os valores, que dan sentido y razón a la existencia y a la actividad de la persona, no germinan espontáneamente. Se requiere que los padres los inculquen y cultiven en sus hijos, que dirijan sus actuaciones hacia ellos y que estimulen de manera".

7. El o La estudiante tienen como compromiso fomentar actividades de ornato, embellecimiento y aseo de nuestra institución.; incluso a manera de proyectos transversales lúdico – pedagógicos, a voces del artículo 20 de ley 1620 de 2013.

8. El o La estudiante, tienen como compromiso guardar compostura, respeto y civismo en los actos públicos y demás actividades comunitarias, así como las diferentes actividades dentro de nuestra institución y



# COLEGIO SAN PEDRO CLAVER

## MANUAL DE CONVIVENCIA ESCOLAR

C: Cd-006 - V: 00 – F: 11.24

mucho más, en las extracurriculares en las cuales representan a Nuestro Colegio Privado: “SAN PEDRO CLAVER ”; en cualquier actividad, cívica o social, brindando muestras inequívocas de la educación y de los principios adquiridos en la institución y de su disciplina, moral y educación integral.

De la misma manera, brindando estricto cumplimiento al artículo 15º de la ley 1098º de 2006, de infancia y adolescencia.

9. El o La Estudiante, tienen como compromiso informar de carácter inmediato las situaciones anómalas, daños y actos que atenten contra el bienestar de la comunidad y las personas dentro de nuestra institución y cometidas por otros estudiantes de la misma o fuera de ella.

Brindando estricto cumplimiento al artículo 18 de ley 1098 de 2006, de infancia y adolescencia. Y al artículo 25 del Código Penal de 2000 —Ley 599—. <sup>58</sup>

10. El o La Estudiante, tienen como compromiso esperar al profesor dentro del aula de clase.

11. El o La estudiante, tienen como compromiso, observar buen comportamiento dentro y fuera de nuestra institución, ajustándose a las buenas costumbres, la moral y usos del buen vivir de una persona con carácter, identidad propia, dignidad y buen testimonio de vida como especial y prioritario ejemplo para los y las estudiantes(as) de grados inferiores, que los ven como modelos a seguir e imitar.

12. El o La estudiante, tienen como compromiso presentar oportunamente al Coordinador y al director de Curso, los permisos, incapacidades y las justificaciones de las ausencias y retardos. El o la estudiante(a) podrán justificar su inasistencia a las actividades curriculares dentro de los tres (3) días hábiles siguientes a la ausencia; de no hacerlo, irremediablemente perderán, los logros realizados en esas fechas.

13. El o La estudiante tienen como compromiso representar dignamente a la Institución en eventos culturales, sociales y deportivos, sin protagonizar escándalos, faltas contra la moral o contra la dignidad de las demás personas. Mostrando así su decoro y educación con alto contenido en valores, disciplina, tolerancia y respeto. <sup>59</sup> incluso, aplica a los espacios virtuales, no presenciales y cibernéticos.

14. El o La estudiante, tienen como compromiso presentarse a la Institución, con el uniforme completo, usando el uniforme respectivo de acuerdo con las actividades programadas, sin descuidar la presentación personal exigida, sin llegar a convertir el uniforme del colegio en una moda o una imitación estética de cualquier grupo urbano, subcultura o tribu urbana o imitación de modas pasajeras y superficiales. El o La estudiante, **tienen como compromiso especial e irrenunciable**, obedecer en lo estético, estrictamente al MODELO DEL UNIFORME, SUMINISTRADO EL DÍA DE LA MATRÍCULA, vestir digna y decorosamente, pues el uniforme del Colegio como un símbolo institucional, dentro de la autonomía institucional, **ha sido definido como un elemento que NO está condicionado o supeditado a modas o iconos de imitación irracional.**

<sup>58</sup> Ver artículos 7º; 19º; 27º, 33º; 35º, 39º; 40º; 92º numeral 11; 146 numeral 7, numeral 12; 159º; 180º; 181º.

<sup>59</sup> Ver Artículos 19º, 26º; 35º; 38º; 175º; 180º; y 181º; de ley 1801 del 29 de Julio de 2016, o Código Nacional de Policía.

Puede imitar y copiar el educando, cualquier moda que desee, siempre y cuando NO sea portando el uniforme que lo distingue como un miembro de nuestro Colegio Privado: “SAN PEDRO CLAVER”<sup>60</sup>.

15. El o La estudiante, tienen como compromiso asistir diaria y oportunamente a las clases y a las actividades de comunidad que programe la institución y presentar oportunamente las evaluaciones correspondientes.





# COLEGIO SAN PEDRO CLAVER

## MANUAL DE CONVIVENCIA ESCOLAR

C: Cd-006 - V: 00 - F: 11.24

16. El o La estudiante, tienen como compromiso, propender por la conservación y renovación de los recursos naturales existentes en la región, máxime si están incluidos en proyectos transversales de nuestra institución educativa.
17. El o La estudiante tienen como compromiso decir solamente la verdad en los descargos, aplicaciones, faltas, etc. Ante los comités y/o personas donde tuviere que presentarlos, firmarlos y hacerlos firmar de sus padres y acudientes, para lograr justicia y equidad en los fallos, sanciones y valoraciones, cumpliendo así a cabalidad con el debido proceso que reposa en el Artículo 26º de la Ley de Infancia 1098º de 2006 y en el artículo 29º Superior.
18. El o La estudiante, tienen como compromiso asistir a las clases extras, acordadas que por algún motivo hayan dejado de dictarse, máxime si las clases son valiosas o fundamentales para el éxito del área.
19. El o La estudiante, tienen como compromiso hacerse presente a la totalidad de actividades de refuerzo y superación programadas por la nuestra institución con base en las decisiones de los comités de evaluación y promoción.
20. El o La estudiante, tienen como compromiso presentar oportunamente los documentos exigidos por la institución educativa, para los diferentes procesos de ingreso, matrícula, grados, salidas, citaciones, etc.
21. El o La estudiante, tienen como compromiso reclamar de manera oportuna, según calendario, los planes y horarios de recuperación o de nivelación curricular.
22. El o La estudiante, tienen como compromiso que **en caso de pertenecer a un credo diferente del católico**, deben presentar en el momento de la matrícula la constancia del dirigente de su credo y la autorización del padre de familia; para tener el permiso correspondiente para su no participación en las Celebraciones y cultos pertinentes a la educación espiritual impartida por la institución; por cuanto el o la estudiante, es menor de edad, atendiendo a lo estipulado en el Manual de Convivencia Escolar y brindando cumplimiento a la libertad de culto, no sin antes reiterar y recordarle que esta es una institución con principios basados en UNA FE católica, y que aunque no asista al acto de culto, en ese tiempo, el estudiante o, se ubicarán en su salón de clases con una actividad específica.
23. **El o La Estudiante, tienen como compromiso No ingresar el celular en horas de clase, so pena de ser confiscado por espacio de una jornada escolar**, por el profesor o coordinador, siempre con carácter devolutivo y pedagógico, se entregará en perfecto estado como se confiscó, pasada la jornada escolar, de sanción. Únicamente se autoriza el uso del celular, en una emergencia justificada y comprobada. En todos los casos obedeciendo a la jurisprudencia.<sup>61</sup>

<sup>60</sup> Nota: El incumplimiento del adecuado uso del uniforme en tres (3) ocasiones injustificadamente; amerita que se constituya como falta grave; por lo tanto, el padre de familia o acudiente será citado para rendir informes. En todo caso recordándole a los y las estudiantes(as) que cuando se matricularon, aceptaron el modelo del uniforme, y así mismo también aceptaron sujetarse a las normas estéticas taxativas dentro del presente manual de convivencia escolar de nuestra INSTITUCIÓN EDUCATIVA PRIVADA.

<sup>61</sup> “Las instituciones educativas pueden regular el uso del teléfono celular dentro de las instalaciones, incluyendo la reglamentación correspondiente en el manual de convivencia, el cual establecerá en forma clara su utilización, sin llegar a prohibirlo, así como las sanciones y el procedimiento a aplicar en caso de infracciones. Corte Constitucional, Sentencia T-967 de 2007.

24. El o La Estudiante, tienen como compromiso No participar, mantener, sostener, realizar, ni promover actitudes, comportamientos ni escenas obscenas, eróticas, o sexuales degradantes, explícitas e irrespetuosas, dentro de las instalaciones de nuestra institución, ni por fuera de la misma, cuando estén portando el



# COLEGIO SAN PEDRO CLAVER

## MANUAL DE CONVIVENCIA ESCOLAR

C: Cd-006 - V: 00 – F: 11.24

uniforme del colegio.<sup>29</sup> Mostrando con ello, su calidad y dignidad humana y sus valores morales y respeto por su cuerpo y por sí mismo. Igualmente velando por la integridad moral en su ejemplo hacia la primera infancia de nuestra institución. El estudiante, mayor de catorce (14<sup>º</sup>) años de edad, que incurran en el presunto delito de actos sexuales, inmediatamente, se sujeta a la activación de la ruta de atención escolar, y a las exigencias de los artículos 11, 12, y 15 de ley 1146 de 2007 y artículos 18 literal 4 y 19 de la ley 1620 de 2013. Además, internamente, a juicio del consejo directivo, amerita las sanciones coherentes con situaciones Tipo III; de inmediato queda a discreción del consejo directivo, su accionar y su compromiso con nuestra institución, siguiendo el debido proceso y en cumplimiento al Artículo 44<sup>º</sup> numeral 4 de la Ley de Infancia 1098 de 2006, activando la ruta de atención escolar, e inexcusablemente, su desarrollo sexual, su orientación sexual, serán respetados y sus procesos de madurez y pubertad NO serán vulnerados, sin embargo, la medida, el respeto, la dignidad y sobre todo la comprensión del hecho indiscutible del respeto por la intimidad para las acciones y comportamientos de índole sexual y erótico – sexual en pareja, son la base de cualquier relación afectuosa sustentada en el respeto y la responsabilidad.

Con ello, en ponderación Constitucional, se busca proteger y salvaguardar en nuestra institución la correcta apreciación sexual y erótica de la pareja frente a la primera infancia, como lo solicita el artículo 20<sup>º</sup> numeral 4 de la ley 1098<sup>º</sup> de 2006 de infancia y adolescencia, el interés superior de la Primera Infancia y brindarle estricto acato a la ley 1146<sup>º</sup> de 2007 y a los artículos 25<sup>º</sup>; 208; 209 del código penal del 2000, especialmente. Así como el debido respeto y la limitación parcial que contiene el libre desarrollo de la personalidad, bien entendido **frente al hecho, que el libre desarrollo de la Personalidad está condicionado a que NO vulnere los derechos de terceros, que para el caso en cita son menores de 14 años.**<sup>63</sup>

25. El o la estudiante, tienen como compromiso observar siempre un comportamiento digno y correcto hacia los vecinos, en la calle, en los medios de transporte y en todos los lugares públicos, que por su cotidianidad deban visitar cuando porte nuestro uniforme del colegio y sin portarlo, como norma de urbanidad y educación que distinguen al educando, al estudiante de nuestra institución. Los hechos, acciones y situaciones protagonizados por El o La Estudiante, fuera de las instalaciones de nuestra institución pero que se constituyan contrarios a la filosofía, la educación y la identidad recibida en nuestra institución educativa y portando el uniforme de Nuestro Colegio Privado: “SAN PEDRO CLAVER ”; serán evaluados en consejo

---

<sup>29</sup> **Corte Constitucional, Tutela T – 071 DE 2016.** Al respecto, la sentencia T-098 de 1995 (M.P. José Gregorio Hernández), sostuvo que: “Fácil es entender que lo aprendido en el hogar se proyecta necesariamente en las etapas posteriores de la vida del individuo, cuyos comportamientos y actitudes serán siempre el reflejo del conjunto de influencias por él recibidas desde la más tierna infancia. El ambiente en medio del cual se levanta el ser humano incide de modo determinante en la estructuración de su personalidad y en la formación de su carácter. (...) [!]os valores, que dan sentido y razón a la existencia y a la actividad de la persona, no germinan espontáneamente. Se requiere que los padres los inculquen y cultiven en sus hijos, que dirijan sus actuaciones hacia ellos y que estimulen de manera”.

<sup>63</sup> Ver, además, lo relacionado en el Artículo 209<sup>º</sup> del Código Penal del 2000, en lo que respecta a actos sexuales abusivos. Aplicando lo concerniente al acápite de orientación sexual del presente manual de convivencia.



# COLEGIO SAN PEDRO CLAVER

## MANUAL DE CONVIVENCIA ESCOLAR

C: Cd-006 - V: 00 – F: 11.24

directivo para definir, la gravedad de la falta o la situación tipo I; II, o III; y las sanciones a que haya lugar conforme al debido proceso.<sup>30</sup>

26. El o La estudiante, tienen como compromiso contribuir al aseo, conservación, mejoramiento y embellecimiento de la planta física y bienes materiales de nuestra institución, preservando y cuidando el medio ambiente escolar y natural.

27. El o La estudiante, tienen como compromiso hacer un adecuado uso de: Laboratorio, fotocopiadora, sala de informática, enfermería, tienda escolar y servicios sanitarios.

28. El o La estudiante, tienen como compromiso tener claridad y comprender que no les estará permitido, de ninguna manera, estimular, inducir o constreñir a sus compañeros(as) en torno a faltas o infracciones de ley. Es decir, participar, promover, inducir, coercitar o ser cómplices, ocultar o dirigir a sus compañeros(as) en torno a faltas o infracciones de ley. Llámese infracciones de ley, fumar, consumir bebidas alcohólicas, portar, traficar, brindar, o consumir sustancias alienantes, psicotrópicas y/o estupefacientes; (artículo 381 del código penal) participar en acciones de pandillaje, violencia, asalto, barras bravas que acudan a la violencia o a la delincuencia, el matoneo y acoso escolar en todas sus derivaciones, sustracción o robo, y otros que la institución educativa mediante el consejo directivo determine en acato a la ley 1098º de 2006, de infancia y adolescencia y el Decreto 1860 de 2010, así como el Código Penal del 2000, código de la policía, y demás normas aplicables a los menores de edad, y que se consideren como (delito) e infracciones de ley. Es decir: a los estudiantes y las alumnas de Nuestro Colegio Privado: “SAN PEDRO CLAVER”; **NO les estará permitido de ninguna manera, el consumo de cigarrillo, alcohol, ni el porte, consumo, expendio, micro tráfico, venta o afines para casos de sustancias alienantes,**<sup>31</sup> es decir: (*alucinógenas, estupefacientes y/o psicotrópicas, psiquiátricas, sintéticas NO formuladas o farmacéuticas NO recetadas*), dentro de nuestra institución o fuera de ella, portando el uniforme; tampoco les estará permitido, participar de delitos de cualquier índole, escándalos, hechos de violencia, asonadas o pandillas o situaciones punibles; tales conductas serán consideradas como presunción de Situación Tipo III, y el estudiante o la alumna, que después de la aplicación del debido proceso y seguido el conducto regular, sea hallado(a) culpable de estos hechos, comportamientos, acciones y actitudes, tipificables como situaciones TIPO III, sujeto al debido proceso, será remitido a la comisaría de familia o a la policía de infancia y adolescencia, quienes en obediencia al artículo 19º de la ley de infancia y adolescencia 1098º de 2006, y al artículo 25º del código penal del 2000, remitirán al estudiante a un centro de resocialización y rehabilitación o en su defecto tomarán las medidas del caso, para brindarle prevalecía y cumplimiento al restablecimiento de sus derechos como lo consigna la ley de infancia y adolescencia 1098 de 2006, en su **artículo 19º.**<sup>66</sup>

<sup>30</sup> Ver Artículos 7º; 19º; 26º; 33º; 35º; 43º; 146º numeral 7 y numeral 12º; 155º; 159º; 180º; 181º; de ley 1801 del 29 de Julio de 2016 o Código Nacional de Policía.

<sup>31</sup> Ver Código de Policía, Artículos 26º; 27º; 34º; 38º, 180º y 181º de ley 1801 del 29 de Julio de 2016. Ver Ley 1335 de 2009. Ver artículo 301 del Código Penal. <sup>66</sup> DERECHO A LA REHABILITACIÓN Y LA RESOCIALIZACIÓN: Los niños, las niñas y los adolescentes que hayan cometido una infracción a la ley, tienen derecho a la rehabilitación y resocialización, mediante planes y programas garantizados por el Estado e implementados por las instituciones y organizaciones que este determine en desarrollo de las correspondientes políticas públicas.



# COLEGIO SAN PEDRO CLAVER

## MANUAL DE CONVIVENCIA ESCOLAR

C: Cd-006 - V: 00 – F: 11.24

Del mismo modo, el estudiante que haya sido hallado(a) como culpable de haber cometido estas infracciones de ley, quedará sujeto(a) a lo que estimen las normas legales vigentes, y lo que defina, la jurisprudencia en dichos casos, es decir si es menor de 14 años de edad, responderán jurídica y legalmente en la parte civil o penal, sus padres o acudientes, como primeros garantes del proceder de sus hijos, como apoderados y como representantes legales y como terceros civilmente responsables, artículo 2348 del código civil. Para el caso de sustancias drogas o adicciones, responderán frente a las instancias de ley, por presunción de porte, tenencia, consumo y por expendio, en los casos donde pueda comprobarse que el estudiante, es culpable de haber inducido a otro(os) estudiante(os) al consumo; en todos los casos, responderán jurídico-legalmente sus padres

o acudientes; si el estudiante es menor de 14 años. Artículo 381 del código penal. Si por el contrario, el estudiante infractor(a), es mayor de 14 años, (Eso traduce, que es completamente judicializable a través de restablecimiento de derechos) responderá como lo amerita su falta frente al sistema jurídico penal y legal por su infracción de ley (*maltrato infantil, corrupción de menores, e inducción al consumo de drogas en menor de edad; artículos 376, 378, 381 del Código penal Colombiano*), artículo 139 de ley 1098 de 2006.

Sin perjuicio, de la autonomía y discreción de los entes jurídico-legales y policivos, para llamar a cuentas a sus padres o acudientes como corresponsables y garantes, según el decreto 860º de 2010 y artículo 2348 del código civil. En todos los casos sin excepción, los estudiantes hallados(as) como casos positivos y confirmados como consumidores de sustancias alienantes, mediante la prueba clínica pertinente y después de realizar el conducto regular obedeciendo al debido proceso.<sup>67</sup> Estos estudiantes, indefectiblemente por orden de la comisaria de familia y/o la policía de infancia o los jueces de infancia y adolescencia, deben ser remitidos a programas ambulatorios o de internado según sea el caso obedeciendo inexcusable e inaplazablemente al Artículo 19º de la ley 1098 de 2006, de Infancia y Adolescencia.<sup>32</sup> NOTA:

*Mientras se les sigue el conducto regular, y el respectivo debido proceso por “presunción en consumo” pueden continuar con sus labores educativas y asistir a clases, respetando su presunción de la inocencia; sin embargo, una vez declarado positivo el caso, o probada su culpabilidad, el estudiante será inmediatamente retirado(a) de nuestra institución, de tal forma que se protege a la comunidad sobre el particular y además se le garantiza al estudiante consumidor(a) o adicto(a), su derecho a la resocialización y rehabilitación como lo consagra el artículo 19º de la ley de infancia y adolescencia 1098 de 2006 y el artículo 44º numerales 4 y 7 de la misma ley*

<sup>32</sup> Ver artículos 7º; 26º; 27º; 34º; 38º; de ley 1801 de 2016 o Código Nacional de Policía; y ver también Incluso la Ley 745 de 2002, genera multas para los Padres de menores de 14 años, (*tercero civilmente responsable*) y para los adolescentes mayores de 14 años, (judicializables) que consuman, porten o almacenen, estupefacientes o sustancias que generen dependencia. **La sanción corresponde entre 4 a 8 salarios mínimos mensuales vigentes.** Ver artículos 2º, 4º, 6º, 9º, de Ley 745 de 2002.

<sup>69</sup> Serán reportados a las autoridades pertinentes como lo consagra el artículo 44 en su numeral 7 y numeral 9 de la ley de infancia 1098 de 2006, y serán reportados a las autoridades pertinentes siguiendo el debido proceso, por el presunto delito de maltrato infantil, descuido, omisión y trato negligente en acatamiento al artículo 18 de la ley de infancia y adolescencia, y señalados de por presunto abandono como lo consagra el artículo 20 numeral 1 de la misma ley 1098 de 2006. Y vulneración a la patria potestad, artículo 288 del código civil, y vulneración e inaplicación de los artículos 10, 14, 17, 18, 39 de ley 1098 de 2006.



# COLEGIO SAN PEDRO CLAVER

## MANUAL DE CONVIVENCIA ESCOLAR

C: Cd-006 - V: 00 – F: 11.24

*de infancia y adolescencia; tomando como referente que, en ponderación Constitucional prevalece el Derecho a la Salud, a la Resocialización y Rehabilitación, en conexidad con la salud, por sobre el Derecho a la Educación.*

*PARÁGRAFO 1: Los padres de familia, acudientes o representantes legales de los estudiantes hallados(as) como positivos en consumo de sustancias, y que no acaten la norma de remisión de su hijo o hija o hijos a un centro especializado para su tratamiento de resocialización y rehabilitación en su obligación de patria potestad.<sup>69</sup>*

*PARAGRAFO 2: Los padres de familia o acudientes, que no acaten el llamado para realizar y proseguir en la colaboración del desarrollo del debido proceso en aras de la protección y bienestar de sus hijos(as) y el restablecimiento de sus derechos al tenor del artículo 44 superior y el artículo 11º de ley 1098 de 2006, y tomando como referente que “cualquier persona” puede invocar la protección y el restablecimiento de los derechos de los menores de 18 años y también, respecto al derecho a la presunción de inocencia que tiene el*

<sup>67</sup> Ver artículo 376, 378, 381 del Código penal.

*estudiante y el derecho a indagar, que tiene la institución educativa, tales ejercicios y acciones como la solicitud de la prueba de sangre o el espectro en los centros clínicos especializados y aceptados por los peritajes de secretaria de salud, tales actuaciones omisivas y cómplices de negarse por parte de los padres de familia o acudientes, a realizar el examen toxicológico al educando para restablecer sus derechos, de manera inmediata quedará a discreción del Consejo Directivo por el presunto proceder de omisión, abandono y trato negligente, de que trata el artículo 18 de ley 1098 de 2006, y de omisión respecto de lo que ordena el artículo 19 de ley 1098 de 2006, de tal manera que tales estudiantes, NO podrán de ninguna manera continuar asistiendo a la institución a recibir sus clases normales académicas, hasta tanto no cumplan con el debido proceso solicitado, en tales casos la institución NO está obligada a recibirlos, hasta que la Comisaria de Familia o el Defensor de Familia, conforme a sus funciones, actúen para restablecimiento de los derechos del educando y en todo caso, en armonía con lo que las instancias de la corte constitucional señalan.<sup>70</sup>*

*Nota: estas acciones de sanción, se cumplen acatando las normas legales vigentes antes enumeradas, clarificadas y conceptuadas mediante consenso en previa reunión del Consejo Directivo y han sido aprobadas, se socializan, en **CONSEJO DE PADRES**, de tal forma que son inamovibles e irrenunciables, toda vez que la normativa de ley, no se cumple o acata por consenso, sino que es de obligatorio e inaplazable cumplimiento.*

<sup>71</sup>

29. El o la estudiante, tienen como compromiso comprender que de ninguna manera, está permitido la tenencia y porte de armas de fuego, armas blancas u objetos contundentes o explosivos en posesión del educando, de hallarse culpable de tales conductas, el estudiante, será de inmediato privado de permanecer en la institución educativa, después de agotado el debido proceso correspondiente, y el conducto regular, en

<sup>70</sup> La Corte Constitucional ha reiterado a lo largo de la jurisprudencia, en el sentido de considerar que quien se matricula en un Centro Educativo, con el objeto de ejercer el derecho Constitucional fundamental que lo ampara, **contrae por ese mismo hecho obligaciones que debe cumplir, de tal manera que no puede invocar el mencionado derecho para excusar las infracciones en que incurra.** Corte Constitucional, Sentencia T- 235 de 1997. Negrilla fuera de texto.



# COLEGIO SAN PEDRO CLAVER

## MANUAL DE CONVIVENCIA ESCOLAR

C: Cd-006 - V: 00 – F: 11.24

La Educación surge como un derecho – deber que afecta a todos los que participan en esa órbita cultural respecto a los derechos fundamentales, no sólo son derechos en relación a otras personas, **sino también deberes de la misma persona para consigo misma, pues la persona no sólo debe respetar el ser personal del otro, sino que también ella debe respetar su propio ser.** Corte Constitucional, Sentencia T- 002 de 1992. Negrilla fuera de texto.

La exigibilidad de esas reglas mínimas al estudiante, resulta acorde con sus propios derechos y perfectamente legítima cuando se encuentran consignadas en el manual de convivencia que él y sus acudientes, firman al momento de establecer la vinculación educativa. Nadie obliga al aspirante a suscribir ese documento, así como a integrar el plantel, pero lo que sí se le puede exigir, inclusive mediante razonables razones es que cumpla sus cláusulas una vez han entrado en Vigor, en este orden de ideas, concedida la oportunidad de estudio, el comportamiento del estudiante si reiteradamente incumple pautas mínimas y denota desinterés o grave indisciplina puede ser tomado en cuenta como motivo de exclusión. Corte Constitucional, Sentencia T – 366 de 1997.

71

“El proceso educativo exige no solamente el cabal y constante ejercicio de la función docente y formativa por parte del establecimiento, **sino la colaboración del propio estudiante y el concurso de sus padres o acudientes.** Estos tienen la obligación, prevista en el artículo 67º de la Constitución, de concurrir a la formación moral, intelectual y física del menor y del adolescente, pues “el Estado, la sociedad y la familia son responsables de la educación”.

**No contribuye el padre de familia a la formación de la personalidad ni a la estructuración del carácter de su hijo cuando, so pretexto de una mal entendida protección paterna -que en realidad significa coonestar sus faltas-, obstruye la labor que adelantan los educadores cuando lo corrigen, menos todavía si ello se refleja en una actitud agresiva e irrespetuosa.** Corte Constitucional, Sentencia T-366 de 1997. Negrilla fuera de texto.

“Considera la Corte, que quien se matricula en un centro educativo, con el objeto de ejercer el derecho constitucional fundamental que lo ampara, contrae por ese mismo hecho obligaciones que debe cumplir, de tal manera que no puede invocar el mentado derecho para excusar las infracciones en que incurra. Por ello, si reclama protección mediante la acción de tutela, alegando que el plantel desconoce las garantías constitucionales al aplicarle una sanción, **es imperioso que el juez verifique tanto los actos ejecutados por las autoridades del centro educativo como la conducta observada por el estudiante, a objeto de adoptar una decisión verdaderamente justa en cuya virtud no se permita el quebrantamiento de los derechos constitucionales del educando pero tampoco se favorezca la irresponsabilidad de éste.** Corte Constitucional, Sentencia T-341 de 1993. Negrilla fuera de texto.

todos los casos estas actuaciones, son consideradas, como situación TIPO III, su consecuencia es la pérdida del cupo y su retiro inmediato de nuestra institución, además de la respectiva denuncia frente a los hechos, con dirección a los entes policivos que corresponden por competencia.<sup>72</sup>

30. El o la estudiante, tienen como compromiso asistir diariamente y con puntualidad al colegio, a todas las clases y actividades académicas, programadas según el horario escolar asignado; de encontrarse, al educando, fuera del salón sin una constancia o permiso escrito del docente, evadiendo así sus clases, de inmediato se citará a los padres o acudientes.

31. El o la estudiante, tienen como compromiso cumplir, oportunamente con las obligaciones escolares (*clases, tareas, trabajos de investigación, talleres, lecturas, evaluaciones, servicio social, etc.*) cuidando el orden y la Calidad de dichas obligaciones.

Si los (las) estudiantes, no cumplen con sus deberes curriculares, nuestra institución educativa, se regirá por las normas emanadas de la corte constitucional en ese respecto.<sup>73</sup>

Así mismo, se aplica la ley 2354 de 2024, por medio de la cual se modifica el artículo 1 de la Ley 1335 de 2009 y se dictan otras disposiciones, en lo referente al uso de Sistemas Electrónicos de Administración de Nicotina (SEAN), y Sistemas Similares Sin Nicotina (SSSN), los Productos de Tabaco Calentado (PTC) y Productos de Nicotina Oral (PNO):



ARTÍCULO 1°. Objeto. El objeto de la presente ley es contribuir a garantizar los derechos a la salud de los habitantes del territorio nacional, especialmente la de los menores de 18 años de edad y la población no fumadora, regulando el consumo, venta, publicidad y promoción de los cigarrillos, productos de tabaco, sus derivados, sucedáneos o imitadores y los dispositivos necesarios para su funcionamiento; entre los que se encuentran los Sistemas Electrónicos de Administración de Nicotina (SEAN), y Sistemas Similares Sin Nicotina (SSSN), los Productos de Tabaco Calentado (PTC) y Productos de Nicotina Oral (PNO), entre otros; así como la creación de programas de salud y educación tendientes a contribuir a la disminución de su consumo, abandono de la dependencia del tabaco y nicotina, sucedáneos o imitadores y se establecen las sanciones correspondientes a quienes contravengan las disposiciones de esta ley. **CORTE CONSTITUCIONAL, SENTENCIA T – 478 DE 2015.**

72

Brindando cumplimiento al artículo 44 numeral 4, numeral 9 de la Ley de Infancia 1098 de 2006 y decreto 860 de 2010, y artículo 25° del código penal. Ver artículos 7°; 10°; 26°; 27°; 34°; 38°; 39°, 180°; 181°, de ley 1801 del 29 de Julio de 2016 o Código Nacional de Policía.

73

“La Educación sólo es posible cuando se da la convivencia y si la disciplina afecta gravemente a ésta última, **ha de prevalecer el interés general y se puede respetando el debido proceso, separar a la persona del establecimiento Educativo.**

Además, la permanencia de la persona en el sistema educativo está condicionada por su concurso activo en la labor formativa; la falta de rendimiento intelectual también puede llegar a tener suficiente entidad como para que la persona sea retirada del establecimiento donde debía aprender y no lo logra por su propia causa. Corte Constitucional, Sentencia T- 316 de 1994. Negrilla fuera de texto.

**CORTE CONSTITUCIONAL, SENTENCIA T - 519 DE 1992.** “La educación ofrece un doble aspecto. Es un derecho-deber, en cuanto no solamente otorga prerrogativas a favor del individuo, sino que comporta exigencias de cuyo cumplimiento depende en buena parte la subsistencia del derecho, pues quien no se somete a las condiciones para su ejercicio, como sucede con el discípulo que desatiende sus responsabilidades académicas o infringe el régimen disciplinario que se comprometió observar, queda sujeto a las consecuencias propias de tales conductas: la pérdida de las materias o la imposición de las sanciones previstas dentro del régimen interno de la institución, la más grave de las cuales, según la gravedad de la falta, consiste en su exclusión del establecimiento educativo”.

**3.2.** A ese respecto, vale indicar que, en reiterada jurisprudencia, esta Corporación ha sostenido que la educación: *“tiene la doble naturaleza de derecho deber<sup>74</sup> que implica, tanto para' el educando como para la institución educativa, el cumplimiento de las obligaciones correlativas a las que se han comprometido como parte del proceso educativo. En particular, la Corte ha considerado que los estudiantes, desde el momento de su ingreso al establecimiento, tienen el deber de cumplir con las exigencias impuestas por las normas internas del respectivo centro, y, en particular, por lo dispuesto en el reglamento interno.*

*De esta manera, la jurisprudencia ha considerado que los educandos no pueden invocar la protección de su derecho a la educación para justificar el incumplimiento de las exigencias académicas y administrativas.<sup>75</sup>”<sup>76</sup>*

32. El o la estudiante, tienen como compromiso asistir al colegio con una presentación digna – a juicio de nuestra institución educativa, adecuada para las labores formativas y que no llame la atención ni sea desobligante, mostrando su compromiso de autoestima y dignidad propia, de respeto por su cuerpo y por su propia dignidad y decoro, los padres colaborarán en ese aspecto de manera inexcusable.<sup>77</sup>



# COLEGIO SAN PEDRO CLAVER

## MANUAL DE CONVIVENCIA ESCOLAR

C: Cd-006 - V: 00 – F: 11.24

33. El o la estudiante, tienen como compromiso hacer buen uso de patios, pasillos, salones y baños (*Incluyendo el NO escribir grafitis ni mensajes obscenos o vulgares de ninguna clase en puertas y/o paredes; de comprobarse su participación en esa infracción, los padres o acudientes inmediatamente, aportarán el dinero necesario para la pintura y demás materiales pertinentes para subsanar el daño*).

34. El o la estudiante, tienen como compromiso utilizar correctamente los recursos sanitarios disponibles (*agua*) y demás elementos que ofrece, la institución en aras de la buena salud y bienestar.

35. El o la estudiante, tienen como compromiso disfrutar, de las zonas de recreación en actitud de respeto hacia los demás, sin agresiones y usando un lenguaje decente y decoroso conforme a su educación y moral.

36. El o la estudiante, tienen como compromiso rendir un total respeto a los miembros de la comunidad con problemas o discapacidades de cualquier índole, como muestra de su humildad y disciplina, sencillez y tolerancia y como muestra evidente de su interés por una sana convivencia hacia sus semejantes y como estricto acato al artículo 44 literal 5 de la ley 1098 de 2006.<sup>78</sup>

37. **El o la estudiante, tienen como compromiso abstenerse de recibir o comprar alimentos y/o artículos ofrecidos por los vendedores ambulantes y/o de sitios comerciales aledaños desconocidos, ello con el fin de protegerlos de cualquier intoxicación o acción lesiva. De presentarse alguna intoxicación causada por el incumplimiento a éste numeral, Nuestro Colegio, se exonera y exime de cualquier responsabilidad.**<sup>79</sup>

38. El o la estudiante, tienen como compromiso comportarse adecuadamente siguiendo los lineamientos de este manual de convivencia, en todo lugar en el cual estén bajo la tutela de nuestro Colegio Privado: “SAN

<sup>74</sup> Ver, entre otras, las Sentencias T-02 de 1992 y T-612 de 1992, M.P. Alejandro Martínez Caballero, T-341 de 1993, M.P. José Gregorio Hernández Galindo, T-

92 de 1994, M.P. Alejandro Martínez Caballero, T-56 de 1994, M.P. Hernando Herrera Vergara, T-515/ de 1995, M.P. Alejandro Martínez Caballero, T-527 de 1995, M.P. Fabio Morón Díaz, T-573 de 1995, M.P. Fabio Morón Díaz, T-259 de 1998, M.P. Carlos Gaviria Díaz, T-310 de 1999, M.P. Alejandro Martínez Caballero y SU624 de 1999, M.P. Alejandro Martínez Caballero.

<sup>75</sup> Sentencia T-341/93 (MP José Gregorio Hernández Galindo).

<sup>76</sup> Sentencia T-1084 de 2000, M.P. Eduardo Cifuentes Muñoz.

<sup>77</sup> Ver artículo 18º y artículo 20 numeral 1 de ley 1098 de 2006.

<sup>78</sup> Artículo 7º, artículo 19º, artículo 26º, de ley 1801 de 2016 o Código Nacional de Policía.

<sup>79</sup> Artículo 19º; artículo 38º; artículo 39º; artículo 84º; artículo 140 numerales 4, 6, 7, 8, artículo 180º; artículo 181º de ley 1801 de 2016, o Código Nacional de Policía.

PEDRO CLAVER”; o en representación del mismo: eventos, o festividades, salidas pedagógicas, convivencias, competencias deportivas, actividades artísticas, salidas dentro y fuera del país, etc.<sup>80</sup>

39. El o la estudiante, tienen como compromiso enaltecer, los valores culturales, nacionales, institucionales, los símbolos patrios y del colegio, sobre todo la filosofía institucional de valores, la moral y la dignidad.

40. El o la estudiante, tienen como compromiso, entonar los himnos en los actos comunitarios con la postura correcta demostrando respeto por los símbolos patrios.

41. El o la estudiante, tienen como compromiso respetar, defender y cuidar el nombre, prestigio y bienes del colegio, procurando expresarse acerca de él con cariño y lealtad, demostrando amor propio y pertenencia con nuestra institución.





# COLEGIO SAN PEDRO CLAVER

## MANUAL DE CONVIVENCIA ESCOLAR

C: Cd-006 - V: 00 – F: 11.24

42. El o la estudiante, tienen como compromiso cumplir con los requisitos de evaluación y promoción establecidos por la ley en el decreto 1290º de 2009 y el Proyecto Educativo Institucional dentro de la planificación y objetivos de nuestra institución educativa. Nunca acudirá al fraude.
43. El o la estudiante, tienen como compromiso representar dignamente al colegio en cualquier evento para el que sean elegidos o seleccionados.
44. El estudiante o La Estudiante, tienen como compromiso en caso de inasistencia sin excusa al colegio, presentarse con su acudiente o padre de familia, quien justificará su ausencia en un plazo máximo de tres (3) días hábiles, incluyendo el día que se incorpora a la institución, del mismo modo, en todos los casos nuestra institución educativa, se exonera y se exime de cualquier actividad o hecho en el que haya participado o realizado el educando por fuera de nuestra institución durante dicha ausencia.
45. El estudiante o La Estudiante, tienen como compromiso en caso de falla justificada, el de solicitar, presentar y sustentar las actividades correspondientes para ser evaluados.
46. El estudiante o La Estudiante, tienen como compromiso presentarse a primera hora o en hora de descanso, al coordinador, con la respectiva autorización escrita y firmada por los padres de familia o acudientes, para informar o acreditar, situaciones especiales como: salidas del colegio, permiso para asistir a actividades Extra clases, permiso para citas médicas y etc.
47. El estudiante o La Estudiante, tienen como compromiso solicitar y presentar autorización escrita para que estén fuera del aula de clase.
48. El estudiante o La Estudiante, tienen como compromiso, respetar la palabra y opinión de sus compañeros, profesores y superiores, y demás personas de nuestra institución, sin comentarios de burla, desprecio o discriminación.<sup>81</sup>
49. El o La Estudiante, tienen como compromiso cuidar sus pertenencias y hacer buen uso de los recursos del colegio.
50. El estudiante o La Estudiante, tienen como compromiso abstenerse de portar revistas, dibujos, videojuegos o cualquier tipo de material pornográfico o utilizar el servicio de Internet del colegio para entrar a páginas no permitidas.<sup>82</sup> Tales actuaciones, son situaciones Tipo III.
51. El o La Estudiante tienen como compromiso, No interrumpir las clases o el estudio de sus demás compañeros, con desórdenes, gritos o silbidos en cualquier lugar del colegio.

<sup>80</sup> Artículo 27º; artículo 33º; de ley 1801 del 2016 o Código Nacional de Policía.

<sup>81</sup> Igualmente, para obedecer al Artículo 43º numeral 1 de la Ley de Infancia y adolescencia 1098 de 2006.

<sup>82</sup> Artículo 33º; 39º; 43º numerales 6,7,8; artículo 92 numeral 11 de ley 1801 del 2016.

52. El estudiante o La Estudiante, tienen como compromiso respetar y cuidar el buen nombre de maestros, directivas y demás funcionarios del colegio a través de un trato respetuoso, y utilizando un lenguaje correcto y libre de calumnias e injurias contra ellos. Recordando que son delitos, la injuria y la calumnia, así como el Matoneo o acoso escolar,<sup>83</sup>

Además, recordando, que son actuaciones, que, para nada reflejan la filosofía de Nuestro Colegio: “SAN PEDRO CLAVER”; ni mucho menos un digno testimonio de educación integral, tampoco es el testimonio fiel de un proceder recto. De incurrir en hechos de matoneo o amenaza, acoso escolar o afines, u otros actos que



incluyan amenaza, injuria, calumnia, lesiones personales, hostigamientos, u otros, se iniciará el debido proceso siempre bajo el cargo de presunción, pero resaltando que el matoneo y los delitos descritos, se tipifican para el presente manual de convivencia, como situaciones Tipo III.

***En algunos casos, ameritan incluso hasta la cancelación de la Matrícula, de acuerdo a la gravedad de la conducta irregular desplegada.***

53. El estudiante o La Estudiante, tienen como compromiso hacer buen uso de los medios de comunicación del colegio y utilizar el portal interactivo de manera exclusiva con fines académicos, empleando un lenguaje apropiado sin apodos ni groserías o mensajes vulgares o desobligantes hacia ningún miembro de la comunidad educativa.

54. El o La Estudiante, tienen como compromiso colaborar activamente con el orden y el aseo de las instalaciones del colegio haciendo buen uso de las canecas destinadas para la basura.

55. El estudiante o La Estudiante, tienen como compromiso respetar los bienes ajenos, tanto de los que pertenecen al colegio, como los que pertenecen a otros(as) estudiantes(as), profesores y otros empleados de nuestra institución. Por el contrario, de ser sorprendido en una sustracción en flagrancia, se remitirá el caso como presunción de robo, con la respectiva cadena de custodia y debido proceso, en conducto regular, tanto del elemento sustraído como del estudiante sorprendido en flagrancia a las autoridades pertinentes, especialmente a la policía de infancia y adolescencia, brindando acato al Código de la Infancia y la Adolescencia, Código penal y Decreto 860º del 2010.<sup>33</sup>

<sup>33</sup> Artículo 39º; artículo 40º de ley 1801 de 2016., Ley 1620 de 2013.

56. El estudiante o La Estudiante, tienen como compromiso entregar a los padres de familia las circulares y citaciones enviadas por el colegio. Nunca ocultarlas ni olvidar entregarlas.

57. El estudiante o La Estudiante, tienen el compromiso de tratar con respeto a los demás, colaborando así en la construcción de un clima de convivencia que permita que todas las personas de la comunidad

---

<sup>33</sup> Expediente: D-7681 Sentencia: C-684 de 2009. Tema: El artículo regula la detención en flagrancia de adolescentes, el aparte demandado se refiere a la acusación la cual por solicitud del fiscal al juez de control de garantías se debe enviar al juez de conocimiento para que este cite a audiencia de juicio oral dentro de los 10 días hábiles siguientes, el demandante considera que se está vulnerando el derecho al debido proceso porque en el juzgamiento de los adolescentes sorprendidos en flagrancia se pretermiten distintas etapas que se surten en el caso de los adultos capturados en la misma situación, como son la audiencia de formulación de imputación, de acusación y la preparatoria, estas falencias configuran una vulneración del principio de contradicción y de presunción de inocencia, finalmente alega que existe un trato diferenciado entre los adolescentes que son capturados en flagrancia y aquellos que son procesos en condiciones ordinarias, pues el procedimiento previsto para los últimos sigue todas las etapas procesales señaladas en la Ley 906 de 2004. La Corte entra a determinar si las reglas procesales previstas en el enunciado demandado dan lugar a una vulneración del derecho al debido proceso y de las garantías judiciales de los adolescentes, y se encuentra que en efecto adolece de un alto grado de indeterminación normativa, debido a su sucinta redacción de la cual se derivan varios obstáculos para el ejercicio del derecho de defensa y contradicción de los adolescentes sorprendidos en flagrancia y esto en cierta medida desnaturaliza la presunción de inocencia, por lo tanto se decide declarar inexecutable el aparte demandado pero la laguna normativa que deja se subsana con la previsión contenida en el artículo 191 demandado según la cual en el caso de los adolescente sorprendidos en flagrancia “se seguirá el procedimiento penal vigente, con las reglas especiales del proceso para adolescentes establecidas en el presente libro”. Norma demandada: Artículo 191 ley 1098 de 2006. Decisión: Primero. Declarar inexecutable la expresión “Por solicitud del fiscal, la cual contendrá la acusación, el juez de control de garantías enviará la actuación al juez de conocimiento para que este cite a audiencia de juicio oral dentro de los 10 días hábiles siguientes” contenida en el artículo 191 de la Ley 1098 de 2006 “por la cual se expide el Código de la infancia y la adolescencia”. Segundo. Exhortar al Congreso de la República para que revise la cuestión y decida si en virtud de los principios de especificidad y diferenciación es necesario expida una normativa que regule el procedimiento para la investigación y juzgamiento de los adolescentes sorprendidos en flagrancia.



# COLEGIO SAN PEDRO CLAVER

## MANUAL DE CONVIVENCIA ESCOLAR

C: Cd-006 - V: 00 – F: 11.24

educativa se sientan valoradas de acuerdo a su dignidad intrínseca, de la misma manera demostrando con ello su compromiso con la filosofía de respeto, convivencia y tolerancia de nuestra institución.

58. El estudiante o La Estudiante, tienen como compromiso respetar de palabra y de hecho la formación espiritual y los valores institucionales de Nuestro Colegio; acompañando con una actitud respetuosa y decorosa, manteniendo un adecuado comportamiento en las celebraciones y servicios programados y demás actividades de convivencia espiritual o religiosa, salvo que se aplique que, el estudiante o alumna NO asiste y debe ir a su salón de clases a realizar el trabajo escrito.

59. El estudiante o La estudiante, tienen como compromiso desde el primer día de clases tener los elementos, útiles escolares y traerlos durante todo el año de acuerdo al horario para su buen desempeño. Salvo acuerdo con los padres y acudientes.

60. El estudiante o La Estudiante, tienen como compromiso asistir puntualmente a clases. Si el estudiante o La Estudiante acumulan el 10% o más de inasistencias perderán la asignatura por fallas. Sin recurso de poder exigir el derecho a la educación o invocarlo, toda vez que la Jurisprudencia de la corte constitucional aduce:

### **CORTE CONSTITUCIONAL, SENTENCIA DE TUTELA, T- 478 DE 2015.**

**3.2.** A ese respecto, vale indicar que, en reiterada jurisprudencia, esta Corporación ha sostenido que la educación: *"tiene la doble naturaleza de derecho deber<sup>34</sup> que implica, tanto para' el educando como para la institución educativa, el cumplimiento de las obligaciones correlativas a las que se han comprometido como parte del proceso educativo. En particular, la Corte ha considerado que los estudiantes, desde el momento de su ingreso al establecimiento, tienen el deber de cumplir con las exigencias impuestas por las normas internas del respectivo centro, y, en particular, por lo dispuesto en el reglamento interno. De esta manera, la jurisprudencia ha considerado que los educandos no pueden invocar la protección de su derecho a la educación para justificar el incumplimiento de las exigencias académicas y administrativas.<sup>35</sup><sup>36</sup>*

*"La Corte Constitucional ha reiterado a lo largo de la jurisprudencia, en el sentido de considerar que quien se matricula en un Centro Educativo, con el objeto de ejercer el derecho Constitucional fundamental que lo ampara, contrae por ese mismo hecho obligaciones que debe cumplir, **de tal manera que NO puede invocar el mencionado derecho para excusar las infracciones en que incurra.** Corte Constitucional, Sentencia T- 235 de 1997. Negrilla fuera de texto.*

61. El estudiante o la estudiante, tienen como compromiso presentar por escrito excusa a la coordinación por inasistencia a clase debido a incapacidad médica o por calamidad doméstica debidamente justificada.

<sup>34</sup> Ver, entre otras, las Sentencias T-02 de 1992 y T-612 de 1992, M.P. Alejandro Martínez Caballero, T-341 de 1993, M.P. José Gregorio Hernández Galindo, T-

92 de 1994, M.P. Alejandro Martínez Caballero, T-56 de 1994, M.P. Hernando Herrera Vergara, T-515/ de 1995, M.P. Alejandro Martínez Caballero, T-527 de 1995, M.P. Fabio Morón Díaz, T-573 de 1995, M.P. Fabio Morón Díaz, T-259 de 1998, M.P. Carlos Gaviria Díaz, T-310 de 1999, M.P. Alejandro Martínez Caballero y SU624 de 1999, M.P. Alejandro Martínez Caballero.

<sup>35</sup> Sentencia T-341/93 (MP José Gregorio Hernández Galindo).

<sup>36</sup> Sentencia T-1084 de 2000, M.P. Eduardo Cifuentes Muñoz.



# COLEGIO SAN PEDRO CLAVER

## MANUAL DE CONVIVENCIA ESCOLAR

C: Cd-006 - V: 00 – F: 11.24

62. El estudiante o la estudiante, tienen como compromiso permanecer en el salón durante las sesiones de clases y asumir una actitud de interés constante, orientado a complementar, establecer diálogos, comparar, reflexionar, brindar juicios sanos y críticas constructivas basadas en el conocimiento, la zona de desarrollo próximo y el contexto.
63. El estudiante o la estudiante, tienen como compromiso mantener una excelente presentación, aseo e higiene personal, portando cada prenda del uniforme en su lugar y dándole el uso para el cual fue diseñada de acuerdo al clima y a la tarea para la cual la prenda de vestir fue diseñada.
64. El estudiante o la estudiante, tienen como compromiso reparar los daños que cause a la planta física, el mobiliario o al material didáctico.
65. El estudiante o la estudiante, tienen como compromiso conservar paredes, puertas, jardín, pasillos y demás áreas comunes, así como el parque y canchas deportivas, así como la zona de recreación y otros en perfecto estado.
66. El estudiante o la estudiante, tienen como compromiso conocer y cumplir con las funciones que le sean asignadas como Monitor y/o líder de grupo, al comité al que pertenezca.
67. El o la estudiante, tienen como compromiso No cometer ningún tipo de fraude, (*entendiéndose como fraude, engaño, maniobra inescrupulosa, suplantación o encubrimiento*) tanto en actividades académicas como disciplinarias. El fraude puede incluso llegar a constituir una situación Tipo III.
68. El estudiante o la estudiante, tienen como compromiso, No falsificar firmas en documentos, permisos, citas, comunicados de padres de familia, circulares, etc.
69. El estudiante o la estudiante, tienen como compromiso, **No traer al colegio iPod, Ipad, mp3, mp4, cámaras fotográficas, juegos de video, artículos eléctricos o electrónicos, patinetas, etc.** (*En caso de pérdida de los mismos, la institución se exonera y exime de cualquier responsabilidad*).
70. El estudiante o la estudiante, tienen como compromiso, aceptar que solo podrá traer elementos deportivos o artísticos como producto de una actividad pedagógica previa autorización del docente del área, el cuidado de estos será responsabilidad del estudiante o La Estudiante que lo ingresa.
71. El estudiante o la estudiante, tienen como compromiso cumplir con Calidad y puntualmente con tareas, trabajos, horarios, actividades individuales y colectivas programadas por el colegio.
72. El estudiante o la estudiante, tienen como compromiso respetar el trabajo, la concentración y la participación de los demás compañeros, en las actividades propuestas en clase y utilizar un volumen de voz adecuado.
73. El estudiante o la estudiante, tienen como compromiso conocer y cumplir el reglamento interno de laboratorios, aula de sistemas, cafetería, aula múltiple y aulas normales.
74. El estudiante o La Estudiante, tienen como compromiso portar diariamente la agenda escolar, carné y documento de la EPS, dando buen uso y manteniéndolos en perfecto estado. En caso de pérdida deben solicitar duplicado en la secretaría académica sufragando el costo estipulado.
75. El estudiante o la estudiante, tienen como compromiso respetar los espacios y tiempos establecidos para el consumo de alimentos.
76. El estudiante o La Estudiante, tienen como compromiso abstenerse de ingresar a la sala de profesores, salvo que sea invitado y autorizado o en compañía del docente correspondiente.



# COLEGIO SAN PEDRO CLAVER

## MANUAL DE CONVIVENCIA ESCOLAR

C: Cd-006 - V: 00 – F: 11.24

77. El o La Estudiante, tienen como compromiso ser solidarios ante las calamidades, dificultades o accidentes que pueda presentar algún otro miembro de la comunidad, brindar inmediato aviso a los profesores o administrativos.
78. El estudiante o La Estudiante, tienen como compromiso ser un ejemplo en cualquier otra acción que a buen criterio de los docentes y/o directivos, se considera que es valiosa o que representa el espíritu y la identidad de un estudiante de nuestra institución, a través de su propia vida y proceder.
79. El estudiante o La Estudiante, tienen como compromiso el alejarse y no participar de cualquier otra actividad que se presume que atenta o transgrede las normas establecidas y la sana convivencia, la moral y las buenas costumbres de la comunidad educativa, teniendo siempre como referente un proceder articulado con la dignidad humana, las normas y las leyes.
80. El estudiante o La Estudiante, tienen como compromiso siempre estar en la constante búsqueda de una vida y proceder ejemplar y de excelente e inmejorable ejemplo en todos los aspectos de su cotidiano, teniendo como referente que los estudiantes, los adolescentes y mayores, son el ejemplo de carácter a imitar por parte de los y las estudiantes más pequeños y la gente del común que les rodea, con la premisa de que su comportamiento se rige de aquello que aprenden en sus hogares y que imitan de sus padres como referente de una educación íntegra e integral.<sup>37</sup>

Que se explica de manera precisa, clara y conducente, que la violación, desatención y la desobediencia a las anteriores, obligaciones, compromisos, deberes y sujeciones, dará lugar a las sanciones en materia de faltas leves, graves y muy graves, que serán evaluadas en criterio de proporcionalidad, por el primer respondiente y en asesoría y acompañamiento del concepto del comité de convivencia y con la decisión final y el aval de notificación del consejo directivo.

Incluso se podrán catalogar e imputar en calidad de situaciones Tipo III, así sean protagonizadas, por menores de 14 años de edad, que NO son judicializables, sin embargo, responderán penal y civilmente, sus padres a voces de los artículos 10; 14; 18; 19, 20 numeral 1, numeral 4; 39 de ley 1098 de 2006; y a voces de los artículos 2347 y 2348 del código civil. Ahora, bien; es importante resaltar, que las normas, las directrices, las pautas de asistencia, de cumplimiento, de entrega de trabajos, labores, tareas, ejercicios; procesos y dinámicas, que se hayan ajustado a una educación flexible NO presencial, virtual, ciber digital, telemática, televisiva, radial o ciber virtual. NO desvirtúan, no menguan, no minimizan, no exoneran, y NO liberan al educando de seguir cumpliendo a cabalidad con su rol académico, cognitivo y curricular; como corresponde a sus deberes y compromisos, citados en el presente texto de manual de convivencia escolar.

---

<sup>37</sup> **CORTE CONSTITUCIONAL, TUTELA T – 071 DE 2016.** Al respecto, la sentencia T-098 de 1995 (M.P. José Gregorio Hernández), sostuvo que: “Fácil es entender que lo aprendido en el hogar se proyecta necesariamente en las etapas posteriores de la vida del individuo, cuyos comportamientos y actitudes serán siempre el reflejo del conjunto de influencias por él recibidas desde la más tierna infancia. El ambiente en medio del cual se levanta el ser humano incide de modo determinante en la estructuración de su personalidad y en la formación de su carácter. (...) [l]os valores, que dan sentido y razón a la existencia y a la actividad de la persona, no germinan espontáneamente. Se requiere que los padres los inculquen y cultiven en sus hijos, que dirijan sus actuaciones hacia ellos y que estimulen de manera positiva”. Subraya fuera de texto.



# COLEGIO SAN PEDRO CLAVER

## MANUAL DE CONVIVENCIA ESCOLAR

C: Cd-006 - V: 00 – F: 11.24

**El comité de convivencia escolar constituido en el mes de febrero del 2022, mediante Acta 01 del 15 de febrero del 2022 y aprobado Mediante Resolución No. 06-22**

### SERVICIO SOCIAL

El servicio social pretende que el educando se integre a la comunidad, contribuyendo a su mejoramiento social, cultural y económico, colaborando en los proyectos y trabajos que lleva a cabo y desarrollando en él, el valor de solidaridad y el conocimiento frente a su entorno social (*artículo 39 Decreto 1860 de 1994*). En consonancia con lo expuesto en el artículo 97 de la Ley 115 de 1994 y su Decreto Reglamentario 1860 de 1194 y Resolución 4210 de 1996, que persigue la formación integral del educando, por ello, emerge lo que está enmarcado y definido en el Proyecto Educativo Institucional (PEI) y es ejecutado por nuestra Institución Educativa, en forma conjunta y sistemática con entidades gubernamentales y no gubernamentales, especializadas en la atención a las familias y comunidades.

El MEN, **mediante la Resolución 4210 de 1996**, estableció, las reglas generales para la organización y el funcionamiento del servicio social estudiantil obligatorio, disponiendo en su artículo 3º, los objetivos principales del servicio social:

### OBJETIVOS DEL SERVICIO SOCIAL

- 1- Sensibilizar al educando frente a las necesidades, intereses, problemas y potencialidades de la comunidad, para que adquiera y desarrolle compromisos y actitudes en relación con su mejoramiento.
- 2- Contribuir al desarrollo de la solidaridad, tolerancia, cooperación, respeto a los demás, la responsabilidad y el compromiso con su entorno social.
- 3- Promover acciones educativas orientadas a la construcción de un espíritu de servicio para el mejoramiento permanente de la comunidad y a la prevención integral de problemas socialmente relevantes.
- 4- Promover la aplicación de conocimientos y habilidades logrados en áreas obligatorias y optativas definidas en el plan de estudios que favorezcan el desarrollo social y cultural de las comunidades, mediante apoyo a las actividades extracurriculares (matrículas, servicio al cliente, archivo etc.) ya sean institucionales o de otra entidad.
- 5- Fomentar la práctica del trabajo y del aprovechamiento del tiempo libre, como derechos que permiten la dignificación de la persona y el mejoramiento de su nivel de vida

*Parágrafo: Los educandos, deberán prestar su Servicio Social en el desarrollo de los diferentes proyectos concertados para tal fin, dentro de nuestra Institución Educativa, y en los demás proyectos transversales, que se determinen mediante convenios con las diferentes autoridades o entes públicos, previo acuerdo con nuestra Institución educativa.*



# COLEGIO SAN PEDRO CLAVER

## MANUAL DE CONVIVENCIA ESCOLAR

C: Cd-006 - V: 00 – F: 11.24

Nota:

Si el educando falta a sus labores de trabajo social, mediante engaño o inducción mintiendo y, señalando que se encuentra en dichas labores, cuando en verdad se evade y se encuentra en otras actuaciones diferentes, el colegio NO tendrá responsabilidad alguna, civil, penal, disciplinaria o contractual. El educando se ha puesto en riesgo a sí mismo, y ha mentado. Será tipificada como falta grave o muy grave según criterio de la coordinación.

### 6.1 ACERCA DE LAS FALTAS.

#### Artículo 87 de ley 115 de 1994.

SE ENTIENDE, QUE TODA VIOLACIÓN A LOS DEBERES TAXATIVOS, QUE REPONSAN, EN EL ACAPITE DE DEBERES DE LOS ESTUDIANTES, CONSTITUYE UNA FALTA AL MANUAL DE CONVIVENCIA ESCOLAR.

SE DEFINIRÁ SI ES LEVE, GRAVE O MUY GRAVÍSIMAS, DE ACUERDO AL CRITERIO DE LOS EDUCADORES Y EL CONSEJO DIRECTIVO. ARTÍCULO 87 DE LEY 115 DE 1994. Siguiendo el presente derrotero:

#### DE LAS FALTAS LEVES.

**Además de las anteriores citadas como compromisos, deberes, obligaciones y sujeciones que el educando viole, vulnere, desconozca o desatienda; y que el primer respondiente, el comité de convivencia y el consejo directivo de nuestra institución educativa, a su criterio determinen como faltas leves, se asignará tal concepto a las siguientes, actuaciones disciplinables, que constituyen faltas leves cuando se presenten por primera o única vez:**

1. El incumplimiento de un compromiso, deber u obligación y sujeciones mencionadas en el presente manual de convivencia será considerado falta leve (excepto los que tipifique diferente)
2. Salir del salón sin permiso durante la clase y/o cuando el profesor No ha llegado.
3. Impuntualidad en la llegada al inicio de la jornada escolar, en los cambios de clase e inicio de clase después de los descansos.
4. Ingerir alimentos durante la formación y actos de comunidad o durante los períodos de clase.
5. Inasistencia sin justificación a un día de clases.
6. Fomentar el desaseo en su salón y demás instalaciones de la Institución.
7. No portar con respeto los elementos didácticos, o el uniforme, en eventos institucionales o cuando se requiere dentro o fuera del aula de clases.
8. -Utilizar en la Institución Educativa aparatos electrónicos, accesorios, video-juegos, radios, grabadoras, tablets, IPod, MP3, audífonos, celulares, computadores, dispositivos móviles, entre otros.
9. -Fingir enfermedades para evadir clases previa comprobación de los hechos.
10. No asistir a una clase encontrándose dentro de la Institución Educativa, o evadir la realización de una actividad académica, cultural o deportiva, sin permiso de la Coordinación de la Institución.
11. -La mentira comprobada para justificar comportamientos inadecuados, demostrando falta de sinceridad con sus padres, docentes o directivos de la Institución Educativa.
12. -Desobedecer las órdenes que le imparten los docentes y directivos-docentes.



# COLEGIO SAN PEDRO CLAVER

## MANUAL DE CONVIVENCIA ESCOLAR

C: Cd-006 - V: 00 – F: 11.24

12. -Atender a personas ajenas, familiares o amistades por las mallas o muros de la institución educativa durante el descanso o en horas de clase.
13. -El desperdicio de los recursos naturales tales como el agua, energía, etc.
14. -El desperdicio de los alimentos al tirarlo a las canecas de desperdicios, sin intención de consumo.
15. -Celebrar cumpleaños utilizando barro, basura, huevos, agua, a la hora de salida dentro y/o fuera de la institución.
16. -Hacer uso indebido de los baños de la Institución (entrar al baño que no corresponde, hacer visita dentro de él, escribir en las paredes, dejar sucias las unidades, taponar los inodoros, jugar con los elementos dispuestos en los baños, hacer las necesidades fuera de los lugares adecuados para tal efecto).
17. El no uso del uniforme o uso inadecuado del mismo
18. (camisa por fuera, zapatos que no corresponden, sin correa en caso de los hombres, faldas cortas en el caso de las mujeres), y cuando se observe resistencia a las condiciones definidas en el uniforme diario o de educación física cuando se le exija.
19. -Aquellas faltas que no estén contempladas en este Manual de Convivencia, serán evaluadas por la autoridad competente.

### SANCIONES PARA LAS FALTAS LEVES:

Serán sancionadas, con procesos pedagógicos, así:

- Anotación en el observador del educando, con compromiso de mejoras; de ser falta reiterativa, consecutiva o no, de ser el caso, aplicará, como un primer llamado de atención.
- Compromiso por escrito en el observador interno del estudiante.
- Tres (3) faltas leves, consecutivas o no, ameritan de inmediato, el ingreso a una falta grave y como tal, será abordada.
- Se deja constancia del llamado de atención y del compromiso adquirido por el educando, taxativo en el observador del estudiante.
- Un trabajo de dos (2) páginas en manuscrito, NO en computador, NO impreso en computador, sino manuscrito, acerca de reconocer su falta y enmendar su error. A manera de reflexión personal. Redireccionando su proceder.

### FALTAS GRAVES.

Además de las anteriores citadas como compromisos, deberes, obligaciones y sujeciones que el educando viole, vulnere, desconozca o desatienda; y que el primer respondiente, el comité de convivencia y el consejo directivo de nuestra institución educativa, a su criterio puedan determinar cómo faltas graves, se asignará tal concepto a las siguientes, actuaciones disciplinables, que constituyen faltas graves, cuando se presenten por primera o única vez:





### Nota:

La reincidencia en cualquiera de las faltas leves se convierte en falta grave. a)  
Que se presenten de manera repetida o sistemática.

Para contribuir al logro de los objetivos del PEI y la buena marcha del plantel educativo, a los estudiantes del Colegio, les está prohibido y se consideran faltas graves como se contempla en el artículo 87 de ley 115 de 1994:

1. Presentarse constantemente a la Institución en forma inadecuada en lo que respecta al porte del uniforme e higiene personal.
2. No comunicar a los padres de familia las citaciones.
3. Impedir o perturbar el normal desarrollo de las clases.
4. Asistir con el uniforme de nuestra institución educativa a juegos de azar, casas de lenocinio, sitios de juegos electrónicos, discotecas u otros establecimientos de dudosa reputación.
5. Utilizar juegos de azar, celulares, audífonos, Ipod u otros elementos para interrumpir el normal desarrollo de las actividades académicas.
6. Realizar o hacer negocios al interior del colegio.
7. Jugar en el salón y pasillos con balones, transitar en patines o bicicleta en los mismos, gritar, correr o formar corrillos que entorpezcan el desarrollo del trabajo docente.
8. Mostrar indiferencia a los llamados de atención y desacatar, las sugerencias hechas para su mejoramiento.
9. No asistir a los actos de la comunidad por negligencia.
10. Fraude comprobado en las evaluaciones y trabajos.
11. Propiciar escándalos públicos.
12. Emplear objetos de trabajo como elemento de agresión
13. Ingresar o salir del Plantel por lugares diferentes a la entrada principal.
14. Llegar tarde al Plantel en repetidas ocasiones.
15. Manifestaciones exageradas y erótico sexuales de amor en las relaciones de pareja dentro y fuera de nuestra institución, portando el uniforme.<sup>89</sup>
16. Permitir el ingreso de amigos o personas ajenas a las instalaciones del Colegio con el ánimo de entorpecer el desarrollo de las actividades Institucionales.
17. Hacer mal uso de los muebles y enseres de las aulas, de la tienda escolar y de bienes y enseres de nuestra institución en general.
18. Salir de su casa para la Institución Educativa y no presentarse ese día a estudiar, hecho comprobado por la Coordinación en el control de ausencias.



### **SANCIONES PARA LAS FALTAS GRAVES.**

Serán sancionadas, con procesos pedagógicos, así:

- Citación a padre de familia de carácter inmediato.  
Si NO asiste, copia de denuncia formal por abandono, artículo 20 numeral 1 de ley 1098 de 2006, violación al deber de cuidado, artículo 2347 del código civil, violación a la patria potestad artículo 288 del código civil, y maltrato infantil en descuido, omisión y trato negligente.
- Realizar una cartelera sobre los valores, y en prevención de las faltas en el orden que la haya cometido el educando. Es decir, una cartelera, en el mismo tema en el que incurrió el educando para trasgredir, las normas del presente manual de convivencia. No traduce escarnio, sino acción restaurativa pedagógica y

<sup>89</sup> Ver artículo 209 del Código penal Colombiano.

redireccionante, para reparar el daño.<sup>90</sup> Las acciones reparadoras pueden ser modificadas (con actividad de tal manera que genere un impacto frente a la falta cometida, teniendo en cuenta la edad cronológica y el módulo de justicia reparadora; algunas de estas pueden ser: dinámicas, actividades reflexivas, juegos lúdicos, lecturas, videos, entre otros que deben ser propuestas y desarrolladas por el estudiante frente a la falta a la que incurra)

- Anotación en el observador del educando, con compromiso de mejoras; de ser falta reiterativa, consecutiva o no, de ser el caso, ingresó a una matrícula en observación.
- El estudiante al incurrir en esta falta inmediatamente recibe un 1 en la materia correspondiente a la actividad que no desarrolló, además de asumir las acciones descritas en el presente manual.
- Tres (3) faltas graves, consecutivas o no, ameritan de inmediato, el ingreso a una matrícula en observación, y según la gravedad de la falta, el debido proceso, el concepto del comité de convivencia, y la decisión del consejo directivo, amerita incluso para casos reiterativos en la misma falta grave, la cancelación de la matrícula de manera unilateral. Artículos 87 y 96 de ley 115 de 1994.

### **FALTAS GRAVÍSIMAS o MUY GRAVES.**

Corresponden a este tipo, las faltas excesivamente graves, en materia de agresión escolar que sean constitutivas de actuaciones en términos de disciplina, que alteran de manera bastante evidente, el manejo de la convivencia escolar en el área de la disciplina.

Aclaremos, que, las faltas disciplinarias, excesivamente graves, o gravísimas, cometidas por los menores de catorce (14) años de edad, en lo atinente a reparación del daño en lo penal, civil o de reparación de daños y perjuicios, serán asumidas por los padres o acudientes, a voces del artículo 2348 del código civil colombiano, y artículos 10, 14, 17, 18, 39 de ley 1098 de 2006.



# COLEGIO SAN PEDRO CLAVER

## MANUAL DE CONVIVENCIA ESCOLAR

C: Cd-006 - V: 00 – F: 11.24

Aclaremos, que, las faltas excesivamente graves o muy graves o gravísimas, cometidas por mayores de 14 años de edad, hacen responsable al educando en primera persona y en conexidad a sus padres de familia o acudientes, a voces del artículo 2348 del código civil vigente, y en conexidad estricta con los artículos 10, 14, 17, 18, 19, 39, y 44 literal 4 y literal 5 de ley 1098 de 2006. Cuando se conviertan en Situaciones Tipo III, se aplicará el protocolo para situaciones Tipo III. Y se procederá a denunciar el hecho ante las autoridades pertinentes y competentes.

Para el presente MANUAL DE CONVIVENCIA ESCOLAR, se consideran como Faltas especialmente graves o gravísimas; entre otras:

<sup>90</sup> Ley 1098 de 2006. Artículo 43. Obligación ética fundamental de los establecimientos educativos. Las instituciones de educación primaria y secundaria, públicas y privadas, tendrán la obligación fundamental de garantizar a los niños, niñas y adolescentes el pleno respeto a su dignidad, vida, integridad física y moral dentro de la convivencia escolar. Para tal efecto, deberán:

3. Establecer en sus reglamentos los mecanismos adecuados de carácter disuasivo, correctivo y reeducativo para impedir la agresión física o psicológica, los comportamientos de burla, desprecio y humillación hacia niños y adolescentes con dificultades en el aprendizaje, en el lenguaje o hacia niños y adolescentes con capacidades sobresalientes o especiales.

1. Todas aquellas actuaciones u omisiones que constituyan un delito o una acción punible, como infracciones de ley cometidas por educandos mayores de catorce (14) años de edad, serán cobijadas por la responsabilidad penal adolescente, que enumera el artículo 139º de ley 1098 de 2006, y además de ser faltas; algunas, según sea el caso, serán consideradas como situación TIPO III.

2. Participar, propiciar, apoyar, o protagonizar, actos sexuales abusivos (utilizando dispositivos electrónicos, para su distribución) **con menores de 14 años de edad, o en la presencia de menores de 14 años de edad.** <sup>91</sup>

3. Utilizar un lenguaje soez e irrespetuoso con actitud morbosa o términos descomedidos contra sus compañeros y/o superiores dentro y fuera del Plantel, acompañados o no de una agresión física o verbal que sea dirigida en contra de cualquier integrante de la Comunidad Educativa.

4. Evadirse de nuestra Institución Educativa durante la jornada escolar, o ingresar en contra jornada a la sede de nuestra institución en horarios y actividades que no han sido acordados por las directivas de Nuestro Colegio.

5. Porte, uso, promoción y distribución de material pornográfico (revistas, videos, etc.), fotos de sus compañeros o compañeras en situaciones sexuales inapropiadas, erótico sexuales o desnudos o semidesnudos o en poses y actuaciones consideradas pornográficas. <sup>92</sup>

6. Porte, consumo, tráfico, microtráfico o suministro a menores de 18 años de edad y demás comunidad educativa, de sustancias alienantes, sustancias prohibidas, narcóticos, estupefacientes, drogas sintéticas,



# COLEGIO SAN PEDRO CLAVER

## MANUAL DE CONVIVENCIA ESCOLAR

C: Cd-006 - V: 00 – F: 11.24

drogas inhalantes, vaper, drogas psiquiátricas no formuladas, y cualquier tipo de sustancia o droga que genera adicción.<sup>38</sup>

7. Suplantar firmas, adulterar o falsificar documentos o certificados propios de nuestra institución, o presentar documentos adulterados externos para adelantar trámites ante la Institución, **lo que se tipifica como falsedad documental.**

8. Sustraer bienes de propiedad de otros o de nuestra institución, lo que tipifica una sustracción o robo de elementos.

9. Intimidación, soborno o intento del mismo dentro y fuera del Colegio, lo que tipifica extorsión, cohecho o amenaza.

10. Consumir bebidas embriagantes, induciendo a otros a hacerlo, o presentarse a nuestra Institución educativa, en estado de embriaguez o ingerir bebidas alcohólicas delante o en presencia de menores de 14 años, consumir o expender alucinógenos o fumar dentro o fuera del plantel e inducir a otros educandos a hacerlo. Decreto 120 de 2010. Ver artículo 381 del Código Penal.

11. Violación o ingreso NO autorizado, a cualquiera de las oficinas o dependencias de nuestra Institución, en horarios NO académicos, lo que constituye el delito de violación de morada o daño en bien ajeno.

<sup>91</sup> Artículo 209 del Código Penal Colombiano.

<sup>92</sup> Pornografía infantil.

12. Acudir a dañar deliberada e intencionalmente uniformes, pupitres, útiles o cualquier pertenencia de algún miembro de la Comunidad Educativa, o causar daño a las instalaciones del plantel, que represente el delito de asonada o daño en bien ajeno.

13. Escribir frases vulgares, pasquines, pintar figuras obscenas o escribir leyendas en la ropa, tableros, pupitres, muros o demás sitios dentro o fuera del Establecimiento, que constituyen daño al bien ajeno.

14. Incitar a la violencia en contra de la integridad humana, que constituye una tentativa de lesiones personales. protagonizar, peleas, agresiones o amenazas; serán faltas muy graves, a menos, que constituyan el delito de amenaza o de lesiones personales.

15. Utilizar, las redes sociales para fijar fotos eróticas, sexuales, morbosas, inapropiadas o que inciten a la pornografía, la sexualidad irresponsable o la prostitución infantil, poniéndose en riesgo propio, usando el uniforme del colegio o incitando a sus compañeros o pares a hacerlo, con o sin el uniforme del plantel.<sup>94</sup>

16. Suplantación de identidad y/o uso inadecuado del carné estudiantil propio o de algún compañero, **que constituye falsedad documental.**

17. Uso inadecuado del uniforme en cualquier espacio interno o externo a nuestra Institución, para usarlo en la participación en infracciones de ley, delitos, o ingresar a sitios de lenocinio o de dudosa reputación, así como utilizar el uniforme del colegio, **para utilizarlo en fotos obscenas, morbosas, erótico – sexuales**

<sup>38</sup> **Artículos 376, 378 y 381 del Código penal colombiano;** Ver artículos 7º; 26º; 27º; 34º; 38º; de ley 1801 de 2016 o Código Nacional de Policía; y ver también

Incluso la Ley 745 de 2002, genera multas para los Padres de menores de 14 años, (*tercero civilmente responsable*) y para los adolescentes mayores de 14 años, (judicializables) que consuman, porten o almacenen, estupefacientes o sustancias que generen dependencia. **La sanción corresponde entre 4 a 8 salarios mínimos mensuales vigentes.** Ver artículos 2º, 4º, 6º, 9º, de Ley 745 de 2002, y artículos 180º y 181º de ley 1801 de 2016 o código Nacional de Policía.



**inapropiadas o en videos obscenos, morbosos, sexuales o inapropiados, vulnerando la imagen de nuestra institución educativa ante la sociedad en pleno.**

**18.** Amenazar, coaccionar, inducir o propiciar, el consumo de sustancias prohibidas, en sus demás compañeros o compañeras.<sup>95</sup> Encubrir hechos o anomalías que constituyan una infracción de ley, y que perjudiquen el normal desarrollo del proceso educativo dentro o alrededor de nuestra institución. Que se tipifica como complicidad por acción o por omisión según corresponda.

**19. Practicar ritos satánicos, espiritismo, y otros actos que atenten contra la dignidad humana y la salud mental,** y realizarlos dentro de las instalaciones de Nuestro Colegio Privado o por fuera portando el uniforme del Colegio; incluye los cortes en la piel, denominado Cutting; ideaciones suicidas o tentativas de suicidio o actuaciones afines que atentan contra la integridad personal.<sup>96</sup>

**20.** Violentar o desconocer, las reglas de salud pública que preserven el bienestar de la comunidad educativa y la conservación individual de la salud. Ningún estudiante podrá ingresar, ingerir o incitar a otros a **consumir bebidas alcohólicas**, en el Colegio o fuera de él, en sitio público, **portando el uniforme**, aun siendo mayor de edad o teniendo autorización de los padres. Artículo 381 del código penal.

**21.** Conforme a la constitución política de Colombia, en su artículo 11º: *“el derecho a la vida es inviolable”*, por tal motivo, está prohibido que los educandos de Nuestro Colegio Privado: “SAN PEDRO CLAVER”; que, sometan a sus compañeros o compañeras, a agresión física, verbal o psicológica, mucho menos a los profesores y otras personas dentro y fuera del Colegio. Portar, usar y/o comercializar cualquier clase de arma de fuego, corto punzante, o de cualquier tipo, que ponga en peligro la vida o integridad personal del portador,

<sup>94</sup> Artículos 27º; 33º; 38º; 39º; 40º; 43º; 92 numeral 11º; 180º; y 181º; de ley 1801 de 2016 o Código Nacional de Policía.

<sup>95</sup> **Artículos 376, 378 y 381 del Código penal colombiano;** Ver artículos 7º; 26º; 27º; 34º; 38º; de ley 1801 de 2016 o Código Nacional de Policía; y ver también

Incluso la Ley 745 de 2002, genera multas para los Padres de menores de 14 años, (*tercero civilmente responsable*) y para los adolescentes mayores de 14 años, (judicializables) que consuman, porten o almacenen, estupefacientes o sustancias que generen dependencia. **La sanción corresponde entre 4 a 8 salarios mínimos mensuales vigentes.** Ver artículos 2º, 4º, 6º, 9º, de Ley 745 de 2002, y artículos 180º y 181º de ley 1801 de 2016 o código Nacional de Policía. <sup>96</sup> Artículo 18 de ley 1098 de 2006.

o de cualquier miembro de la Comunidad Educativa o el uso de elementos que no siendo tales, se les asemejen y puedan ser usados para intimidar o lesionar, agredir o atentar contra la vida, la integridad y la salud de los educandos, pares o docentes.

Por tal motivo, se considera una falta gravísima, cuando cualquier educando, acude a amenazar, la vida o la integridad, la salud o la dignidad, de cualquiera de los miembros de la comunidad educativa, o acción intimidante que coarte o vulnere, en otros el asumir las normas o directrices de nuestra institución. Lo que se tipifica como amenaza. Implicarse en acciones de amenazas, intimidación, a través de medio escrito, cibernético, telemático, digital, web, verbal mediante terceros o de cualquier otra índole, conocido como matoneo, bullying, cyberbullying o acoso y/o ciberacoso escolar, impidiendo una sana convivencia, y que empuje a alguno de los miembros de la comunidad al suicidio o a atentar contra su propia vida, o que sea objeto de lesiones personales agravadas o tentativa de homicidio o de homicidio en cualquiera de sus modalidades.<sup>97</sup>



# COLEGIO SAN PEDRO CLAVER

## MANUAL DE CONVIVENCIA ESCOLAR

C: Cd-006 - V: 00 – F: 11.24

22. Propiciar o participar en actividades contra la integridad física o moral de compañeros o cualquier miembro de la comunidad educativa, dentro o fuera del Colegio. **Máxime cuando constituyan lesiones personales, agresiones o amenazas.**
23. Se considera como una falta especialmente grave, el acudir a difundir a través de Internet o medios electrónicos, propaganda contraria a los valores institucionales o mensajes en contra de personas o instituciones. Reviste especial gravedad la difusión de material pornográfico, fotos obscenas o sexuales o de pornografía infantil, portando el uniforme de nuestra institución educativa, o induciendo a sus pares o compañeros a hacerlo sin el uso del uniforme; y que constituya delito o que atente contra la integridad, vida, intimidad, dignidad o buen nombre; de los funcionarios de nuestra institución. **No es atenuante ni emerge como excusa eximente, el hecho de que estas imágenes, fotos o videos, sean difundidas de manera externa en horario no académico, pues el agravante, se materializa, al realizarlas, portando el uniforme de nuestra institución educativa.**
24. Ingerir y/o distribuir bebidas alcohólicas, sustancias psicoactivas y/o sustancias psicotrópicas dentro o fuera de nuestra institución y/o en actividades escolares o extraescolares, tales como convivencias, salidas pedagógicas, servicio social, celebraciones y otras.<sup>39</sup>
25. Crear falsas alarmas tendientes a conseguir el pánico colectivo, tales como: estallar fulminantes, provocar quemas de basura, enrarecer el ambiente con sustancias de olor desagradable, portar o percutir armas de fuego o de gas comprimido; lo cual atenta contra la salud e integridad de sus demás compañeros y compañeras.
27. Se considera falta gravísima, el hecho de no presentarse al colegio a cumplir con sus obligaciones escolares, e inducir a otros a hacerlo, **para desplazarse a sitios desconocidos y diferentes, en los cuales cometan infracciones de ley**, se pone en riesgo el educando y pone en riesgo la salud y la integridad de sus compañeros, además de poner en tela de juicio, la buena imagen y el buen nombre de nuestra institución educativa.
28. Utilizar, las redes sociales y en general la internet, para atentar contra el buen nombre de Nuestro Colegio: “SAN PEDRO CLAVER”.

<sup>97</sup> Artículos 26º; 27º; 40º, 180º; y 181º; de ley 1801 de 2016.

29. Participar en la elaboración, repartición o colocación de panfletos y letreros que vayan en contra de la honra y buen nombre de los compañeros, docentes, directivos-docentes y comunidad educativa en general.
30. Cometer fraude en cualquiera de sus formas, tales como suplantar a padres de familia o docentes con la firma o con observaciones puestas sobre cualquier documento. Dar testimonios falsos, realizar copia en evaluaciones y/o trabajos. Reviste especial gravedad la adulteración del observador del estudiante, el registro inadecuado de observaciones, así como el daño y/o pérdida del mismo o el cambio de evaluaciones o valoraciones o notas en los boletines de notas escolares.
30. Actuar deliberadamente participando y/o apropiándose de cualquier clase de objeto (*útiles escolares, dinero, loncheras, comestibles, documentos, prendas de uniforme, etc.*) de cualquiera de los miembros de la

<sup>39</sup> Ver artículo 376, 378 y 381 del Código Penal; artículo 26º; 27º; 38º; 39º; de ley 1801 de 2016, o Código Nacional de Policía.



comunidad educativa o de un tercero. Agravado cuando el hecho se realice en contra de un educando de grado inferior.

31. Se tiene por falta especialmente grave, el acudir a interferir con el normal desarrollo de la clase, a través de consignas, arengas, abucheos, aplausos continuos, guerra de papeles, lanzando objetos, o cualquier otra acción que implique desafío a la autoridad, tentativa o actuación de asonada, irrespeto, desafío hacia sus compañeros o hacia cualquier figura de autoridad.

32. Se tiene por falta gravísima, el realizar, acciones para perforarse y/o atentar contra su integridad física o perforar a sus compañeros o compañeras, con objetos tales como: agujas, ganchos, punzones, tijeras de punta, clips, o cualquier elemento corto punzante. No representa un atenuante que sea autorizado por el menor de edad que permite el desarrollo de su perforación, y tampoco exime de responsabilidad penal, el hacerlo en horario no académico, puesto que la actuación de infracción de ley, constituye lesiones personales agravadas por tratarse de un menor de 18 años de edad, en falta de asepsia o de idoneidad clínica.

**Responderán penal y civilmente**, los acudientes de los infractores o agresores, como terceros civilmente responsables de las lesiones personales que ocasionen a los menores de edad involucrados. Artículo 2348 del Código Civil.

33. Se entiende como falta gravísima e incluso como una infracción de ley, el utilizar sustancias químicas como: polvos pica pica, ácidos, hidróxidos u otra clase de sustancias o químicos, que atenten contra la salud e integridad física de sus compañeros o compañeras o amenacen con daños a su integridad. **Responderán penal y civilmente**, los acudientes de los infractores o agresores, como terceros civilmente responsables de las lesiones personales que causen sus hijos o acudidos o hijas o acudidas, frente a los educandos agredidos o victimizados. Ver lesiones personales en el código penal, y ver artículo 2348 del Código Civil.

34. Será falta muy grave o gravísima, apropiarse de los medicamentos personales de los compañeros, o compañeras, para hacer uso de los mismos, o venderlos, de forma irresponsable. El agravante será que sean medicamentos formulados a pacientes psiquiátricos medicados, que sean educandos. La sanción será severa, incluso hasta la cancelación de la matrícula, por acudir a poner en peligro, la vida, salud e integridad personal de sus compañeros y compañeras.

Es importante resaltar, que es físicamente imposible el acudir a enumerar todos y cada uno de los elementos o actuaciones constitutivas de faltas leves, graves o muy graves, así como enumerar de manera taxativa todas y cada una de las acciones u omisiones, que se constituyen como faltas y a la vez, como situaciones Tipo III, y describirlos de manera inequívoca y específica dentro del presente MANUAL DE CONVIVENCIA ESCOLAR.

Sin embargo, consideraremos, como falta gravísima o muy grave, e incluso situación Tipo III, para el presente MANUAL DE CONVIVENCIA ESCOLAR, **el incurrir, en cualquier otra conducta que constituya contravención o infracción penal, según la Legislación Colombiana vigente. Y como faltas NO convencionales, las que el Consejo Directivo, a su pertinencia y conducencia estime necesario.**

### **SANCIONES PARA FALTAS GRAVÍSIMAS O ESPECIALMENTE GRAVES.**

- **Se tendrá como figura conexas a las faltas graves o especialmente graves, la matrícula en observación y en su defecto, previo conducto regular y acato al debido proceso, la cancelación unilateral de la matrícula,**



# COLEGIO SAN PEDRO CLAVER

## MANUAL DE CONVIVENCIA ESCOLAR

C: Cd-006 - V: 00 – F: 11.24

**cuando se trate de actuaciones disciplinables, reiterativas, reincidentes o delictuales e infracciones que constituyan además de faltas graves; una situación tipo III.**

-Toda falta grave o especialmente grave; amerita el ingreso a una matrícula en observación, y citación inmediata de los acudientes o padres del educando.

-Toda falta grave o especialmente grave, amerita de inmediato, el ingreso a una matrícula en observación, y según la gravedad de la falta, la actuación repetitiva o reiterativa o reincidente, acorde estrictamente a la sujeción del debido proceso y la decisión del consejo directivo, previa consulta al comité de convivencia escolar, amerita incluso, para casos de infracción de ley, la cancelación de la matrícula de manera unilateral.

-Toda falta grave o especialmente grave, amerita, la activación de la ruta de atención escolar, tanto para el agresor o agresores, como para los agredidos o victimados, y requiere el acompañamiento del área psicosocial y multidisciplinar de nuestra institución educativa.

-Si la falta grave o especialmente grave, desarrolla una instancia policiva, de restablecimiento de derechos para el educando, nuestro Consejo Directivo, será, la instancia pertinente, para evaluar, analizar, y decidir en plenaria, acerca de la cancelación unilateral de la matrícula del educando, en ese proceso, se debe seguir estricta obediencia al debido proceso, y a las garantías del derecho a la defensa y la imparcialidad y publicidad; además, deben tenerse en cuenta: el comportamiento académico, el comportamiento disciplinario, la conducta del agresor, frente a sus compañeros y su actitud frente a las autoridades educativas y docentes, además de lo conceptualizado por el comité de convivencia escolar de nuestra institución educativa.

-Si NO se cancela la matrícula unilateralmente, la sanción correspondiente a falta grave o especialmente grave; será incluso dependiendo a los criterios de gravedad de la falta, atenuantes y agravantes, hasta de cinco (5) días hábiles curriculares de trabajo en casa, y el desarrollo de un trabajo manuscrito (entiéndase hecho a mano, cursiva) de veinte (20) hojas, acerca del tema de la falta grave o especialmente grave en que incurre; y adicional a ello, presentar un proyecto relacionado con la falta cometida que se aplicará dentro de la institución en los días en que se encuentre sancionado, dónde deberá presentarse a las 6:20 a.m. portando su uniforme y sustentar a un grupo el cual decida el docente afectado, luego de sustentar se retirará y regresará al o los siguientes días que dure la sanción o actividad pedagógica enfocada a la situación presentada, para prevenir ese tipo de faltas graves, que socializará a manera de acción restaurativa, frente a sus compañeros y pares de su salón y del salón o grado del agredido o agredidos.<sup>99</sup>

<sup>99</sup> Ley 1098 de 2006. Artículo 43. Obligación ética fundamental de los establecimientos educativos. Las instituciones de educación primaria y secundaria, públicas y privadas, tendrán la obligación fundamental de garantizar a los niños, niñas y adolescentes el pleno respeto a su dignidad, vida, integridad física y moral dentro de la convivencia escolar. Para tal efecto, deberán:

-Se explica de manera precisa, clara y conducente, que la violación, desatención y la desobediencia a las anteriores, compromisos, acciones reparadoras y sujeciones dará lugar a las sanciones en materia de faltas leves, graves y muy graves, que serán evaluadas en criterio de proporcionalidad, por el primer respondiente y en asesoría y acompañamiento del concepto del comité de convivencia y con la decisión final y el aval de notificación del consejo directivo.

-Incluso del abordaje de las faltas muy graves, que se tornan en situaciones Tipo III, así sean protagonizadas, por menores de 14 años de edad, que NO son judicializables, sin embargo, responderán penal y civilmente,





# COLEGIO SAN PEDRO CLAVER

## MANUAL DE CONVIVENCIA ESCOLAR

C: Cd-006 - V: 00 – F: 11.24

sus padres a voces de los artículos 10; 14; 18; 19, 20 numeral 1, numeral 4; 39 de ley 1098 de 2006; y a voces de los artículos 2347 y 2348 del código civil.

**Nota:** En aquellos casos que sean de presunta ideación, intento suicida o cutting no se citaran a los acudientes a comité de convivencia ni se generará la trazabilidad del debido proceso para evitar revictimización o alteraciones en el desarrollo integral de los estudiantes.

Se resalta para finalizar, que todo el derecho sancionatorio, del presente manual de convivencia escolar, se rige, por lo señalado taxativo, en la Sentencia de la Corte Constitucional, T – 240 de 2018, en materia del debido proceso, cuando señala:

**Corte Constitucional, Sentencia de Tutela: T- 240 del 26 de junio de 2018.**

4. Los manuales de convivencia y el derecho al debido proceso en los procedimientos disciplinarios adelantados por las instituciones educativas. Reiteración de jurisprudencia.

4.1. El derecho a la educación contempla la garantía de que el debido proceso debe ser guardado en los trámites disciplinarios en instituciones educativas. Desde el inicio de su jurisprudencia y a lo largo de la misma, la Corte Constitucional ha reconocido el carácter fundamental del derecho a la educación, su estrecha relación con el debido proceso a propósito de los trámites que se adelanten en dicho contexto –en especial, si se trata de procesos sancionatorios– y la posibilidad de que la protección del goce efectivo del mismo pueda lograrse mediante la acción de tutela.

Entre los elementos esenciales del derecho al debido proceso, aplicables en materia educativa, se encuentran, entre otros, el derecho a la defensa, el derecho a un proceso público y el derecho a la independencia e imparcialidad de quien toma la decisión.

4.2. En reiteradas oportunidades, la Corte Constitucional ha señalado que los manuales de convivencia de los establecimientos de educación tienen tres dimensiones.

**Así, en la Sentencia T-859 de 2002 la Sala Séptima de Revisión,** sostuvo que, primero, estos documentos ostentan las características propias de un contrato de adhesión; segundo, representan las reglas mínimas de convivencia escolar y, tercero, son la expresión formal de los valores, ideas y deseos de la comunidad educativa conformada por las directivas de nuestra institución, sus empleados, los estudiantes y sus padres de familia.

También, esta condición está reconocida expresamente por la ley general de educación en su artículo 87. Sin

---

3. Establecer en sus reglamentos los mecanismos adecuados de carácter disuasivo, correctivo y reeducativo para impedir la agresión física o psicológica, los comportamientos de burla, desprecio y humillación hacia niños y adolescentes con dificultades en el aprendizaje, en el lenguaje o hacia niños y adolescentes con capacidades sobresalientes o especiales.

embargo, la misma norma señala que para que dichos manuales sean oponibles y exigibles, los mismos deben ser conocidos y aceptados expresamente por los padres de familia y los estudiantes. En repetidas ocasiones, la Corte ha amparado los derechos de estudiantes a los que les han impuesto sanciones a partir de cambios abruptos en dichos manuales. Por ejemplo, en la Sentencia T-688 de 2005 la Sala Quinta de Revisión amparó



# COLEGIO SAN PEDRO CLAVER

## MANUAL DE CONVIVENCIA ESCOLAR

C: Cd-006 - V: 00 – F: 11.24

los derechos de una persona que fue enviada a la jornada nocturna de una institución educativa por el hecho de haber tenido un hijo. En esa oportunidad, indicó que cualquier cambio en el reglamento que no sea aprobado por la comunidad educativa es una imposición que no consulta los intereses, preocupaciones y visión de los llamados a cumplir con la normativa establecida en el manual, lo que resultaría incompatible con el debido proceso de los ciudadanos.

De acuerdo con lo anterior, los manuales de convivencia consagran derechos y obligaciones para los estudiantes por lo que son cartas de navegación que deben servir de guía ante la existencia de algún conflicto de cualquier índole. La Corte expresamente ha señalado que el reglamento es la base orientadora de la filosofía del Colegio.

En la Sentencia T-694 de 2002, la Sala Novena de Revisión al analizar la regla de preservación de un cupo educativo por cursos aprobados, reconoció que sin este tipo de requisitos no sería posible mantener un nivel de excelencia, de disciplina y de convivencia como cometidos principales de la educación.

Así, precisó que sus preceptos son de observancia obligatoria para la comunidad académica, los educandos, los profesores y los padres de familia, en cuanto fijan las condiciones para hacer efectivo el fin supremo de la calidad y de la mejor formación moral, intelectual y física de los educandos.

La Corte ha reconocido también que a partir de una lectura integral del artículo 67 de la Carta, la educación no solo es un derecho fundamental y un derecho prestacional, sino que comporta deberes correlativos, por eso ha sido denominada como un derecho-deber. De esta manera, en la Sentencia T-323 de 1994, la Sala Tercera de Revisión al examinar una sanción impuesta a un estudiante por violar el manual de convivencia, recordó que, si bien es cierto que la educación es un derecho fundamental de los niños, las niñas y los adolescentes, también lo es que el estudiante no está autorizado para violar los reglamentos de las instituciones educativas. En ese orden de ideas, el incumplimiento de las condiciones para el ejercicio del derecho, como sería el no responder a las obligaciones académicas y al comportamiento exigido por los reglamentos, puede dar lugar a diversa suerte de sanciones.

4.3. Sin embargo, la Corte también ha sido clara en señalar que toda imposición de sanciones debe observar el artículo 29 de la Constitución. En general, se puede afirmar que el derecho al debido proceso en todos los ámbitos, pero especialmente en el educativo, es una manifestación del principio de legalidad que busca garantizar, la protección de la dignidad humana y el libre desarrollo de la personalidad de los educandos. Como ejemplo se puede acudir a la Sentencia T-341 de 2003, que reconoció que una sanción impuesta a un estudiante solo es razonable si persigue un fin constitucionalmente legítimo. Así las cosas, por una parte, la Corte Constitucional de manera reiterada ha insistido en que las sanciones que se impongan, por más justificadas o razonables que sean, deben adoptarse mediante un trámite que respete el derecho al debido proceso. **En la Sentencia T-917 de 2006, la Sala Tercera de Revisión recopiló las principales dimensiones del derecho al debido proceso en el ámbito disciplinario en las instituciones educativas, en los siguientes términos:**



# COLEGIO SAN PEDRO CLAVER

## MANUAL DE CONVIVENCIA ESCOLAR

C: Cd-006 - V: 00 – F: 11.24

**“Las instituciones educativas comprenden un escenario en donde se aplica el derecho sancionador.** Dichas instituciones tienen por mandato legal [...] regir sus relaciones de acuerdo a reglamentos o manuales de convivencia. Esas normas deben respetar las garantías y principios del derecho al debido proceso. La Corte Constitucional se ha pronunciado en varias oportunidades sobre el derecho al debido proceso en el ámbito disciplinario en las instituciones educativas fijando los parámetros de su aplicación.

**Las instituciones educativas tienen la autonomía para establecer las reglas que consideren apropiadas para regir las relaciones dentro de la comunidad educativa, lo que incluye el sentido o la orientación filosófica de las mismas.**

Sin embargo, tienen el mandato de regular dichas relaciones mediante reglas claras sobre el comportamiento que se espera de los miembros de la comunidad educativa en aras de asegurar el debido proceso en el ámbito disciplinario. Dichas reglas, para respetar el derecho al debido proceso, han de otorgar las garantías que se desprenden del mismo, así las faltas sean graves.

Las instituciones educativas tienen un amplio margen de autorregulación en materia disciplinaria, pero sujeto a límites básicos como la previa determinación de las faltas y las sanciones respectivas, además del previo establecimiento del procedimiento a seguir para la imposición de cualquier sanción.

### PROCESO DISCIPLINARIO FALTAS

Dicho procedimiento ha de contemplar:

**(1) la comunicación formal de la apertura del proceso disciplinario a la persona a quien se imputan las conductas pasibles de sanción; (2) la formulación de los cargos imputados, que puede ser verbal o escrita, siempre y cuando en ella consten de manera clara y precisa las conductas, las faltas disciplinarias a que esas conductas dan lugar (con la indicación de las normas reglamentarias que consagran las faltas) y, la calificación provisional de las conductas como faltas disciplinarias; (3) el traslado al imputado de todas y cada una de las pruebas que fundamentan los cargos formulados; (4) la indicación de un término durante el cual el acusado pueda formular sus descargos (de manera oral o escrita), controvertir las pruebas en su contra y allegar las que considere necesarias para sustentar sus descargos; (5) el pronunciamiento definitivo de las autoridades competentes mediante un acto motivado y congruente; (6) la imposición de una sanción proporcional a los hechos que la motivaron; y (7) la posibilidad de que el encartado pueda controvertir, mediante los recursos pertinentes, todas y cada una de las decisiones de las autoridades competentes. Adicionalmente [en] el trámite sancionatorio se debe tener en cuenta: (i) la edad del infractor, y por ende, su grado de madurez psicológica; (ii) el contexto que rodeó la comisión de la falta; (iii) las condiciones personales y familiares del estudiante; (iv) la existencia o no de medidas de carácter preventivo al interior del colegio; (v) los efectos prácticos que la imposición de la sanción va a traerle al estudiante para su futuro educativo y (vi) la obligación que tiene el Estado de garantizando a los adolescentes su permanencia en el sistema educativo”.**

## 7. CAPÍTULO III: PROCEDIMIENTOS DE CONCERTACIÓN Y DEBIDO PROCESO. SOLUCIÓN DE CONFLICTOS.



Este Manual de Convivencia se ajusta en todos sus apartes, a lo dispuesto en la Constitución Política de Colombia, Ley 115 de 1994, Decreto 1860 de 1994, que establece pautas y objetivos para los manuales de convivencia, Ley 1098 del 2006 (de Infancia y Adolescencia), Ley 1952 de 2019; (Código Único Disciplinario), Decreto 366 de 2009 y Decreto 1421 de 2017; (*atención a estudiantes con discapacidad o con capacidades y talentos excepcionales*). Y en lo que ordenan los artículos 44 y 45 del decreto 1965 de 2013). Además de los artículos 2.3.4.2. & 2.3.4.3 del decreto 1075 de 2015.

### **TUTELA CORTE CONSTITUCIONAL T – 478 DE 2015.**

*Los procedimientos disciplinarios de las instituciones educativas, deben garantizar, el derecho a la defensa del estudiante, a quien se le impute, la comisión de una determinada falta, razón por la cual, los manuales de convivencia escolar, deben contener como mínimo: (i) la determinación de las faltas disciplinarias y de las sanciones respectivas; y (ii) el procedimiento a seguir, previo a la imposición de cualquier sanción.*

*Con respecto a lo primero, es decir, a la determinación de las faltas, y de las sanciones, este tribunal, (Corte Constitucional), ha establecido que la garantía del debido proceso, exige que los manuales de convivencia escolar, describan con precisión razonable, los elementos generales de la falta, distingan claramente su Calificación (esto es, si se trata de una falta grave o leve) y determinen también con claridad la sanción que se desprende de la misma.*

*En la sentencia T – 944 DE 2000, la Corte Constitucional, decidió una tutela, acerca de una menor, a la que no se le permitió, matricularse al curso siguiente, para el año lectivo que seguía, porque manifestaba en su observador de la alumna, continuas faltas de indisciplina.*

*En este caso, la corte constitucional, manifestó, que no era suficiente que una conducta apareciera claramente determinada como una falta, para concluir de manera inmediata que con eso se respetaba el principio de legalidad implícito en las garantías del debido proceso, sin que apareciera taxativo dentro del manual de convivencia escolar, que ello era causal de NO matricula al año siguiente, y sin ameritar, ni acreditar, el debido proceso respectivo.*

*Adicionalmente, el Tribunal (Corte Constitucional), ha señalado estrictos límites, sobre la potestad sancionatoria, considerando que la misma, se restringe a escenarios determinados. Así la **Sentencia T – 918 DE 2005**, recordó, que, si bien hay ciertos ámbitos en los cuales un colegio no sólo tiene la potestad, sino el deber de sancionar el comportamiento de los miembros de la comunidad educativa, también existen otros, en donde esa facultad, se ve restringida e incluso anulada por completo.*

*De esta manera, la Corte Constitucional, distinguió tres (3) posibles foros: (i) los educativos, (ii) los que tengan proyección académica e institucional; y (iii) los estrictamente privados.*

*Los primeros, están conformados por las mismas sedes de las instituciones donde las conductas de los estudiantes y alumnas están sujetas a un control riguroso de la comunidad educativa, pues son en éstas, donde se desarrolla gran parte de su proceso formativo. El segundo foro, lo constituyen escenarios de interacción educativa, como actividades culturales y deportivas, que se realizan por fuera del colegio.*



# COLEGIO SAN PEDRO CLAVER

## MANUAL DE CONVIVENCIA ESCOLAR

C: Cd-006 - V: 00 – F: 11.24

En estos casos, la Corte Constitucional, ha aceptado que la conducta de los estudiantes compromete no sólo el nombre de una institución, sino que también refleja, la formación impartida a sus estudiantes, por lo que es razonable, exigir, la observancia de ciertas reglas de conducta, y llegado el caso, imponer sanciones, ante el incumplimiento de tales reglas. Finalmente, en los foros estrictamente privados, como lo explicó, la **Sentencia T – 491 DE 2003**, la conducta de los miembros de la comunidad educativa no entorpece, ni interfiere la actividad académica, ni compromete el nombre de una institución.

Por esa razón, las conductas allí desplegadas no pueden ser objeto de ninguna clase de sanciones disciplinarias, por la sencilla razón, de que hacen parte del desarrollo privado y autónomo del individuo. **Tutela Corte Constitucional T – 478 DE 2015.**

Se parte del Artículo 29 de la Constitución Política de Colombia que reza:

*“El debido proceso se aplicará a toda clase de actuaciones judiciales y administrativas. Nadie puede ser juzgado sino conforme a leyes preexistentes al acto que se le imputa, ante juez o tribunal competente y con observancia de la plenitud de las formas propias de cada juicio.*

*En materia penal, la ley permisiva o favorable, aun cuando sea posterior, se aplicará de preferencia a la restrictiva o desfavorable.*

*Toda persona se presume inocente mientras no se la haya declarado judicialmente culpable. Quien sea sindicado tiene derecho a la defensa y a la asistencia de un abogado escogido por él, o de oficio, durante la investigación y el juzgamiento; a un debido proceso público, sin dilaciones injustificadas; a presentar pruebas y a controvertir las que se alleguen en su contra; a impugnar la sentencia condenatoria, y a no ser juzgado dos veces por el mismo hecho.*

*Es nula, de pleno derecho, la prueba obtenida con violación del debido proceso.”*

Y partiremos también del artículo 26º de ley 1098 de 2006:

**LEY 1098 DE 2006, ARTICULO 26. DERECHO AL DEBIDO PROCESO.** *Los niños, las niñas y los adolescentes tienen derecho a que se les apliquen las garantías del debido proceso en todas las actuaciones administrativas y judiciales en que se encuentren involucrados. En toda actuación administrativa, judicial o de cualquier otra naturaleza en que estén involucrados, los niños, las niñas y los adolescentes, tendrán derecho a ser escuchados y sus opiniones deberán ser tenidas en cuenta.*

De acuerdo a la naturaleza del conflicto, el debido proceso se implementará, en primer lugar, de manera directa y concertada con el propósito de una solución inmediata que satisfaga los intereses de las partes. En segundo lugar, si la naturaleza del conflicto lo amerita, se acude al procedimiento legalmente establecido, especialmente frente a las Situaciones Tipo III, que constituyan delito o infracción de ley:



# COLEGIO SAN PEDRO CLAVER

## MANUAL DE CONVIVENCIA ESCOLAR

C: Cd-006 - V: 00 - F: 11.24

Para ello, acudiremos como institución educativa, a un protocolo de salvaguarda y de amparo de los derechos y del debido proceso, como ordena la jurisprudencia, así: <sup>40</sup>

Corolario de lo anterior; se tiene como acreditación del conducto regular, lo siguiente:

1. Notificación del hecho; acompañado de indicios y pruebas pertinentes.
2. Garantía y materialización del derecho de defensa y contradicción a la parte afectada.
3. Descargos en versión libre, abierta y espontánea de los implicados, acerca de los hechos a estudiar, analizar y establecer como verdad. **El educando, lo escribirá de su puño y letra y el docente jamás escribirá,** tampoco acudirá a hacer preguntas o interrogar, so pena de cometer un delito de extralimitación de funciones, pues el educador NO es un policía judicial, defensor de familia, personero, comisario de familia, o juez o fiscal, es un educador y ya. **Ver artículo 150 de ley 1098 de 2006.**
4. Análisis del conflicto con intervención de las partes.
5. Decisión final dictada por las autoridades de nuestra institución Educativa.
6. Derecho a la defensa, igualdad en armas y lealtad procesal.
7. Recurso de Reposición en tres (3) días, hábiles.
8. Recurso de Apelación en cinco (5) días, hábiles.

Si el educando o sus acudientes, NO presentan recurso de reposición, en absoluta garantía del interés superior, procederá, el recurso de apelación, para evitar, cualquier violación al conducto regular y al debido proceso.

---

<sup>40</sup> **SENTENCIA DE CORTE CONSTITUCIONAL T – 565 DE 2013.** Los manuales de convivencia deben ser respetuosos de los principios de legalidad y tipicidad de las faltas y las sanciones. En consecuencia, los estudiantes solo deben ser investigados y sancionados por faltas que hayan sido previstas con anterioridad a la comisión de la conducta y, de ser ello procedente, la sanción imponible también debió haber estado provista en el ordenamiento de la institución educativa. Estos principios implican, de suyo, la obligatoriedad que el manual de convivencia sea puesto a disposición para el conocimiento de los estamentos que conforman la comunidad educativa. El ejercicio de la potestad disciplinaria debe basarse en los principios de contradicción y defensa, así como de presunción de inocencia. El estudiante tiene derecho a que le sea comunicado el pliego de cargos relativo a las faltas que se le imputan, con el fin que pueda formular los descargos correspondientes, así como presentar las pruebas que considere pertinentes. Del mismo modo, las autoridades de la institución educativa tienen el deber de demostrar suficientemente la comisión de la conducta, a partir del material probatorio, como condición necesaria para la imposición de la sanción. Finalmente, el estudiante sancionado debe contar con recursos para la revisión de las decisiones adoptadas. La Sala advierte que la jurisprudencia constitucional es unívoca en afirmar que el ejercicio de la potestad disciplinaria por parte de las autoridades de los establecimientos educativos debe (i) cumplir con los estándares mínimos del derecho sancionador; y (ii) actuar de forma armónica y coordinada con los propósitos formativos del servicio público educativo, por lo que no puede desligarse de un objetivo pedagógico definido.



# COLEGIO SAN PEDRO CLAVER

## MANUAL DE CONVIVENCIA ESCOLAR

C: Cd-006 - V: 00 – F: 11.24

Todo conflicto debe ser respondido, en la primera instancia, en el término de cinco (5) días hábiles y debe dejarse en constancia por escrito a las partes, a través de actas especiales de debido proceso. Armonizando con lo anterior, los registros de los hechos se consignarán en el observador del estudiante y/o acta de compromiso. De puño y letra del educando y su firma.

De no acudir el educando a relatar sus descargos de su puño y letra, o abstenerse de relatar, los hechos, firmarán: primer respondiente o primer conocedor del caso; director de grupo; coordinador, orientador, rector.

Manifestando que se le garantizó el debido proceso y derecho a la defensa al educando, y que éste, acudió a su legítimo derecho a guardar silencio y su derecho a NO auto incriminarse.

El marco antropológico para la solución de conflictos se circunscribe a los procesos de mediación, diálogo, participación y atención a los conflictos dentro de los principios de equidad y justicia, **sin acudir a conciliar jamás, situaciones Tipo III.**<sup>101</sup>

El conducto regular en la mediación de conflictos y según su gravedad es el siguiente:

1. Profesor conocedor de la situación
2. Director(a) de grado
3. Coordinación
4. Psicología
5. Comité de Convivencia y Solución de Conflictos
6. Consejo Directivo
7. Rector(a)

De acuerdo con este seguimiento se evaluará, la actuación u omisión del educando de cara a la falta disciplinable, atendiendo a la naturaleza de la falta y a lo dispuesto en el presente MANUAL DE CONVIVENCIA ESCOLAR.

### ETAPAS DEL PROCEDIMIENTO DISCIPLINARIO:

**1. ETAPA INFORMATIVA:** Es el conocimiento de la falta por parte de la instancia competente para adelantar el procedimiento. El o la director(a) de grado, el psico orientador, el coordinador o la autoridad educativa que tenga conocimiento del caso, corroborará los hechos de la falta disciplinaria catalogada como grave o gravísima.

Luego de verificar lo ocurrido con las personas involucradas, comunicarán el caso, al funcionario competente o en su defecto, según la gravedad de la falta, con dirección al Consejo Directivo, que notificará de la actuación disciplinable al Comité de Convivencia y Solución de Conflictos, quien dispondrá de cinco (5) días hábiles académicos, para brindar informe correspondiente, sobre el concepto que emite el órgano consultor que



representa el comité de convivencia escolar, sobre la sugerencia que hace al consejo directivo, respecto de la determinación a tomar.

<sup>101</sup> Constituye un delito y una extralimitación de funciones, que un funcionario educativo o docente; asuma el rol de Juez, Comisario de Familia, Defensor de familia, o de funcionario Judicial, cuando únicamente funge como docente o educador, y acude a suplantar, las atribuciones, cargo y competencias de un funcionario judicial.

2. **ETAPA ANALÍTICA:** Una vez llevado a cabo lo anterior, se evaluará la falta disciplinable, o el tipo de situación, tipo I, tipo II, tipo III; se identificará a los presuntos responsables, las implicaciones de la falta o faltas o si trata de una situación tipo III, se dispondrá de un término de tres días hábiles académicos para que el estudiante (o estudiantes) rinda(n) sus descargos con las debidas pruebas. El padre (o padres) de familia o acudiente(s) del (los) estudiante(s) implicado(s) en la falta será(n) citado(s) para hacerle(s) conocer, acerca de la decisión del consejo directivo, dentro de los siguientes cinco (5) días hábiles académicos.

3. **ETAPA DECISORIA:** Con base en la decisión anterior, se aplica la sanción correspondiente que deberá guardar relación con los términos establecidos en este manual de convivencia. Cumplida esta etapa, el Consejo Directivo notificará, la medida pedagógica o sanción al (los) estudiante(s) y a su(s) padre(s) o acudiente(s), previo cumplimiento del proceso antes anotado, (debido proceso). Tendrán, los recursos de reposición y apelación a su favor.

### AMONESTACIONES:

Amonestación Verbal: El docente o directivo que observa la falta, amonestará, al educando infractor, en forma personal y directa, en el lugar y momento en que se tiene conocimiento de ésta, previniendo al educando, que la reincidencia en esta conducta o cualquier otra que contravenga el manual de convivencia, **dará lugar a una sanción mayor.**

1- **Esta amonestación** o llamado de atención verbal, implica una anotación en el observador del educando, que NO requiere de su firma, porque NO obedece a criterio de sanción, sino a un precedente disciplinario que se allega como agravante futuro a una posible sanción. Se invita al educando, a moderar y cambiar su proceder. Cuando el comportamiento, afecta solo el desarrollo de alguna actividad, está relacionado como falta leve, la reincidencia en más de tres ocasiones, consecutivas o no, será tipificada como falta grave.

2- **Amonestación escrita:** cuando el educando reincide en la actuación disciplinable, se consigna en el observador del estudiante una descripción de la falta, la cual debe ser, firmada por el conocedor directo de la falta, el director o directora de grado, el coordinador de convivencia y por el estudiante implicado. Cuando el comportamiento es reincidente y/o es determinante en la perturbación al desarrollo de algunas actividades, hay reincidencia en una falta grave, o la falta es considerada como repetitiva, en más de tres (3) ocasiones, será gravísima o muy grave.

3- **Acta de Compromiso:** Para buscar un cambio de actitud y comportamiento de parte del educando, o estudiante, frente a la manera como asume sus responsabilidades académicas o su actitud en los diferentes





# COLEGIO SAN PEDRO CLAVER

## MANUAL DE CONVIVENCIA ESCOLAR

C: Cd-006 - V: 00 – F: 11.24

ámbitos disciplinarios de nuestra institución, se puede acudir al acta de compromiso. Es un documento que contiene un compromiso que el estudiante adquiere en la Institución y lleva consigo un proceso de reconocimiento y de reflexión de aspectos para mejorar.

El compromiso que se incluye en este documento puede referirse a un cambio claro y drástico del estudiante(a) en relación con su nivel académico, actitudinal o disciplinario suscrito por el educando. Firmado por sus padres, el director o directora de grado, psico orientador, coordinador y Rector(a). El acta de compromiso, condiciona la permanencia de un educando durante un período limitado de tiempo que no puede extenderse por más de un año lectivo.

El acta de compromiso se realiza cuando la falta es grave, si el educando, reincide y no cumple el compromiso, se convertirá, en una falta gravísima.

4- **Pérdida del Derecho a Representar a la Institución:** Cuando hay amonestación escrita como grave, el estudiante implicado no puede ser representante de nuestra institución en ningún evento cultural, deportivo, social, etc. Tampoco ser postulante a cargos del gobierno escolar. Y si ya es representante o funge en el gobierno escolar, deberá dimitir y renunciar de inmediato.

1- **Suspensión Académica Temporal:** Cuando la falta grave es reincidente, o se convierte, además, en una situación tipo III; el estudiante será suspendido(a) de la jornada académica por un término de hasta cinco (5) días hábiles curriculares de trabajo en casa. La suspensión se realizará mediante resolución Rectoral, una vez haya fallado el Consejo Directivo con base en el análisis y sugerencias del Comité de Convivencia y Solución de Conflictos.

2- El educando, se presentará con el padre de familia o acudiente para recibir, las orientaciones sobre las actividades que debe cumplir durante los días de suspensión, y de trabajo en casa, o en su defecto, el horario en que las debe realizar, trabajando desde casa y con énfasis en un trabajo manuscrito, (entiéndase a mano y cursivo) de mínimo 20 páginas; a manera de proceso pedagógico de restauración y de reconocimiento de la falta materializada.

En su defecto, por el consejo académico, y supervisado por el Coordinador o el psicoorientador. Procede recurso de reposición ante el Consejo Directivo, los tres (3) días hábiles siguientes, y en subsidio el de apelación ante LA Rectora, durante los cinco (5) días hábiles posteriores a la fecha de notificación. Si el educando o acudientes, NO presenta reposición, tendrá acceso al derecho de acudir a la apelación, en interés superior del menor, y de no hacer uso de los recursos de defensa y de impugnación, se dará vía libre a la cosa juzgada.

**Cancelación de la Matrícula:** Cuando la falta o la situación, así lo amerite, después de haber seguido el procedimiento anterior, el conducto regular, y la activación de la ruta de atención escolar, y respetando el derecho a la defensa del educando, y obviamente el debido proceso, si él o la estudiante continúa infringiendo el Manual de Convivencia, la rectora dictará, la resolución por medio de la cual se cancela la matrícula, resolución que se emitirá previa determinación del Consejo Directivo y con el aval del Concepto aportado por parte del Comité de Convivencia.



# COLEGIO SAN PEDRO CLAVER

## MANUAL DE CONVIVENCIA ESCOLAR

C: Cd-006 - V: 00 – F: 11.24

Procede recurso de reposición ante el Consejo Directivo en los tres (3) días hábiles siguientes, y en subsidio el de apelación ante la rectora durante los cinco (5) días hábiles posteriores a la fecha de notificación. Si NO presenta reposición, podrá interponer el recurso de apelación, para evitar, violación al derecho a la defensa, o violación al conducto regular.

PARÁGRAFO. El Consejo Directivo determinará, la conveniencia de la admisión del educando excluido, para ser admitido, en el año siguiente. Y notificará por escrito a los padres o acudientes, con suficiente antelación.

En todo caso, para nuestro MANUAL DE CONVIVENCIA ESCOLAR, prevalecerá, lo indicado en la Jurisprudencia de la Corte Constitucional.<sup>102</sup> **DE LAS SITUACIONES.**

DECRETO 1965 DE 2013. Artículo 40. Clasificación de las situaciones. Las situaciones que afectan la convivencia escolar y el ejercicio de los derechos humanos, sexuales y reproductivos, se clasifican en tres tipos:

1. Situaciones Tipo I. Corresponden a este tipo los conflictos manejados inadecuadamente y aquellas situaciones esporádicas que inciden negativamente en el clima escolar, y que en ningún caso generan daños al cuerpo o a la salud.
2. Situaciones Tipo II. Corresponden a este tipo las situaciones de agresión escolar, acoso escolar (bullying) y ciberacoso (Ciberbullying), que no revistan las características de la comisión de un delito y que cumplan con cualquiera de las siguientes características:

a) Que se presenten de manera repetida o sistemática;

<sup>102</sup> **SENTENCIA T – 435 DE 2002. DERECHO A LA EDUCACION-** Imposición de sanciones deben ser razonables. Las conductas susceptibles de sanción deben estar tipificadas en el manual de convivencia. A su vez, las sanciones deben ser razonables, esto es, deben perseguir un fin constitucionalmente legítimo, proporcionales, es decir, acordes a la conducta que se reprime teniendo en cuenta los bienes jurídico-constitucionales que están de por medio, y necesarias frente a las faltas que se cometen, esto es, que la conducta del estudiante fuera tal que impidiera la convivencia, de modo que no admitiera otra respuesta que la sanción impuesta. Si se cumplen estas condiciones, no hay vulneración del derecho a la educación.

**SENTENCIA T- 715 DE 2014. DEBIDO PROCESO-** Actuación administrativa contractual. En las actuaciones contractuales debe observarse el debido proceso, en aras de respetar los derechos a la contradicción y a la defensa de los contratistas. Lo anterior con la finalidad de que las actuaciones contractuales estén ceñidas por el respeto de las normas legales establecidas entre los contratantes, ello sin perjuicio de vulnerar los derechos fundamentales de la parte contratante. En esta medida, el debido proceso ha sido establecido como una garantía a favor de los contratantes, para evitar que su derecho a la defensa se vea obstaculizado por el hecho de que exista un contrato que regule las actuaciones a seguir entre las partes. En el entendido de que aunque existe una finalidad que fue estipulada en el acuerdo, en caso de existir controversia entre las partes se deben emplear todos los medios legítimos y adecuados para la preparación de su defensa, el derecho a la buena fe y a la lealtad de todas las personas que intervienen en el proceso.

**SENTENCIA T – 625 DE 2013. MANUAL DE CONVIVENCIA Y DEBER DE SOMETERSE A LAS REGLAS DEL DEBIDO PROCESO EN SU APLICACION-**



# COLEGIO SAN PEDRO CLAVER

## MANUAL DE CONVIVENCIA ESCOLAR

C: Cd-006 - V: 00 – F: 11.24

Las normas consignadas en los manuales de convivencia deben respetar las reglas constitucionales del debido proceso. La sanción que se le imputa a un estudiante por incurrir en faltas que comprometan la disciplina y el rendimiento académico del plantel educativo no infringe sus derechos fundamentales, siempre y cuando se tengan en cuenta las siguientes situaciones: (i) La observancia del derecho constitucional al debido proceso consagrada en el artículo 29 Superior, en cuanto a la aplicación de todas las sanciones y amonestaciones impuestas, sean de cualquier tipo, (ii) que se comprueben los cargos atribuidos al estudiante, (iii) que el manual de convivencia consagre la amonestación impuesta y (iv) que la sanción sea ajustada, razonable y proporcional en relación con la infracción cometida y con observancia del caso concreto del estudiante.

“La educación sólo es posible cuando se da la convivencia y si la disciplina afecta gravemente a esta última, ha de prevalecer el interés general y se puede, respetando el debido proceso, separar a la persona del establecimiento educativo. Además, la permanencia de la persona en el sistema educativo está condicionada por su concurso activo en la labor formativa; la falta de rendimiento intelectual también puede llegar a tener suficiente entidad como para que la persona sea reiterada del establecimiento donde debía aprender y no lo logra por su propia causa.” Corte Constitucional, Sentencia T – 316 de 1994.

“La educación ofrece un doble aspecto. Es derecho- deber, en cuanto no solamente otorga prerrogativas a favor del individuo, sino que comporta exigencias de cuyo cumplimiento depende en buena parte la subsistencia del derecho, pues quien no se somete a las condiciones para su ejercicio, como sucede con el discípulo que desatiende sus responsabilidades académicas o infringe el régimen disciplinario que se comprometió a observar, queda sujeto a las consecuencias propias de tales conductas: la pérdida de las materias o la imposición de las sanciones previstas dentro del régimen interno de la institución, la más grave de las cuales, consiste en su exclusión del establecimiento educativo.” Corte Constitucional, Sentencia T – 519 de 1992.

b) Que causen daños al cuerpo o a la salud sin generar incapacidad alguna para cualquiera de los involucrados.

3. Situaciones Tipo III. Corresponden a este tipo las situaciones de agresión escolar que sean constitutivas de presuntos delitos contra la libertad, integridad y formación sexual, referidos en el Título IV del Libro II de la Ley 599 de 2000, o cuando constituyen cualquier otro delito establecido en la ley penal colombiana vigente.

**Decreto 1075 de 2015. ARTÍCULO 2.3.5.4.2.6. Clasificación de las situaciones.** Las situaciones que afectan la convivencia escolar y el ejercicio de los derechos humanos, sexuales y reproductivos, se clasifican en tres tipos:

1. Situaciones Tipo I. Corresponden a este tipo los conflictos manejados inadecuadamente y aquellas situaciones esporádicas que inciden negativamente en el clima escolar, y que en ningún caso generan daños al cuerpo o a la salud.

2. Situaciones Tipo II. Corresponden a este tipo las situaciones de agresión escolar, acoso escolar (bullying) y ciberacoso (Ciberbullying), que no revistan las características de la comisión de un delito y que cumplan con cualquiera de las siguientes características:

a) Que se presenten de manera repetida o sistemática;

b) Que causen daños al cuerpo o a la salud sin generar incapacidad alguna para cualquiera de los involucrados.

3. Situaciones Tipo III.<sup>103</sup> Corresponden a este tipo las situaciones de agresión escolar que sean constitutivas de presuntos delitos contra la libertad, integridad y formación sexual, referidos en el Título IV del Libro II de la Ley 599 de 2000, o cuando constituyen cualquier otro delito establecido en la ley penal colombiana vigente. (Decreto 1965 de 2013, artículo 40).



### PROTOCOLOS DE ATENCIÓN.<sup>104</sup>

<sup>103</sup> **CORTE CONSTITUCIONAL, SENTENCIA DE TUTELA T – 672 DE 2013.** La Ley 1098 de 2006, o Código de la Infancia y la Adolescencia, creó el sistema de responsabilidad penal para adolescentes y lo definió, en su artículo 139, como el conjunto de principios, normas, procedimientos, autoridades judiciales especializadas y entes administrativos que rigen o intervienen en la investigación y juzgamiento de delitos cometidos por personas que tengan entre 14 y 18 años al momento de cometer el hecho punible. En dicho sistema también tiene particular presencia el principio de oportunidad. Si bien conserva su fundamento constitucional y las directrices generales que lo informan, aquí se le reconoce como principio rector de aplicación preferente, en favor del interés superior del niño, la niña y los adolescentes. Este desarrollo legal abandona la concepción proteccionista del menor que lo asume como sujeto inimputable, para tenerlo ahora como una persona con capacidades y responsabilidad penal por sus actos y consecuencias, aunque disminuida por su propia condición, rodeado por un sistema con garantías constitucionales y legales. Al tenor de lo dispuesto en el artículo 140 del CIA las medidas tomadas en el proceso de responsabilidad penal del adolescente son de carácter pedagógico, específico y diferenciado respecto del sistema de adultos, conforme a la protección integral.

Decreto 1965 de 2013, artículo 40.

<sup>104</sup> **Decreto 1075 de 2015. ARTÍCULO 2.3.5.4.2.7.** De los protocolos de los Establecimientos educativos, finalidad, contenido y aplicación. Los protocolos de los establecimientos educativos estarán orientados a fijar los procedimientos necesarios para asistir oportunamente a la comunidad educativa frente a las situaciones que afectan la convivencia escolar y el ejercicio de los derechos humanos, sexuales y reproductivos. Estos protocolos deberán definir, como mínimo los siguientes aspectos:

1. La forma de iniciación, recepción y radicación de las quejas o informaciones sobre situaciones que afectan la convivencia escolar y el ejercicio de los derechos humanos, sexuales y reproductivos.
2. Los mecanismos para garantizar el derecho a la intimidad y a la confidencialidad de los documentos en medio físico o electrónico, así como de las informaciones suministradas por las personas que intervengan en las actuaciones y de toda la información que se genere dentro de las mismas, en los términos establecidos en la Constitución Política, los tratados internacionales, en la Ley 1098 de 2006, en la Ley Estatutaria 1581 de 2012, en el Decreto 1377 de 2013, o la norma que lo modifique, adicione, sustituya o compile, y demás normas aplicables a la materia.

Atendiendo a lo estipulado en el decreto 1965 de 2013, artículo 41, de los Protocolos de Atención en Establecimientos Educativos.

**Los protocolos de los establecimientos educativos, finalidad, contenido y aplicación.** Los protocolos de los establecimientos educativos estarán orientados a fijar los procedimientos necesarios para asistir oportunamente a la comunidad educativa frente a las situaciones que afectan la convivencia escolar y el ejercicio de los Derechos Humanos, sexuales y reproductivos.

Estos protocolos deberán definir, como mínimo los siguientes aspectos:

1. La forma de iniciación, recepción y radicación de las quejas o informaciones sobre situaciones que afectan la convivencia escolar y el ejercicio de los Derechos Humanos, sexuales y reproductivos.
2. Los mecanismos para garantizar el derecho a la intimidad y a la confidencialidad de los documentos en medio físico o electrónico, así como de las informaciones suministradas por las personas que intervengan en las actuaciones y de toda la información que se genere dentro de las mismas, en los términos establecidos en la Constitución Política, los tratados internacionales, en la Ley 1098 de 2006, en la Ley Estatutaria 1581 de 2012, en el Decreto 1377 de 2013 y demás normas aplicables a la materia.



# COLEGIO SAN PEDRO CLAVER

## MANUAL DE CONVIVENCIA ESCOLAR

C: Cd-006 - V: 00 – F: 11.24

3. Los mecanismos mediante los cuales se proteja a quien informe sobre la ocurrencia de situaciones que afecten la convivencia escolar y el ejercicio de los Derechos Humanos, sexuales y reproductivos, de posibles acciones en su contra.
4. Las estrategias y alternativas de solución, incluyendo entre ellas los mecanismos pedagógicos para tomar estas situaciones como oportunidades para el aprendizaje y la práctica de competencias ciudadanas de la comunidad educativa.
5. Las consecuencias aplicables, las cuales deben obedecer al principio de proporcionalidad entre la situación y las medidas adoptadas, y deben estar en concordancia con la Constitución, los tratados internacionales y la ley.
6. Las formas de seguimiento de los casos y de las medidas adoptadas, a fin de verificar si la solución fue efectiva.
7. Un directorio que contenga los números telefónicos actualizados de las siguientes entidades y personas: Policía Nacional, del responsable de seguridad de la Secretaría de Gobierno Municipal, distrital o departamental, Fiscalía General de la Nación Unidad de Infancia y Adolescencia, Policía de Infancia y Adolescencia, Defensoría de Familia, Comisaría de Familia, Inspector de Policía, ICBF – Instituto Colombiano de Bienestar Familiar, del puesto de salud u Hospital más cercano, Bomberos, Cruz Roja, Defensa Civil, Medicina Legal, de las entidades que integran el Sistema Nacional de Convivencia Escolar, de los padres de familia o acudientes de los niños, niñas y adolescentes matriculados en el establecimiento educativo.

- 
3. Los mecanismos mediante los cuales se proteja a quien informe sobre la ocurrencia de situaciones que afecten la convivencia escolar y el ejercicio de los derechos humanos, sexuales y reproductivos, de posibles acciones en su contra.
  4. Las estrategias y alternativas de solución, incluyendo entre ellas los mecanismos pedagógicos para tomar estas situaciones como oportunidades para el aprendizaje y la práctica de competencias ciudadanas de la comunidad educativa.
  5. Las consecuencias aplicables, las cuales deben obedecer al principio de proporcionalidad entre la situación y las medidas adoptadas, y deben estar en concordancia con la Constitución, los tratados internacionales, la ley y los manuales de convivencia.
- Parágrafo 1: La aplicación de los protocolos tendrá lugar frente a las situaciones que se presenten de estudiantes hacia otros miembros de la comunidad educativa, o de otros miembros de la comunidad educativa hacia estudiantes.

### 7.1 RUTAS DE ATENCIÓN: PROTOCOLO PARA SITUACIONES TIPO I. <sup>105</sup>

Reconociendo que la sana convivencia, es básica para el orden social y para obtener un aprendizaje óptimo, es esencial para el colegio que los estudiantes observen un buen comportamiento psicosocial, emocional, disciplinario, conductual y sobre todo armónico en el respeto mutuo.

Acorde a ello, tenemos que desarrollar, un manejo para las faltas consideradas como leves, que, para el presente MANUAL DE CONVIVENCIA ESCOLAR, generamos, así:



# COLEGIO SAN PEDRO CLAVER

## MANUAL DE CONVIVENCIA ESCOLAR

C: Cd-006 - V: 00 – F: 11.24

**Clasificación.** La institución considera Situaciones de tipo 1 las siguientes faltas que se pueden dar entre compañeros estudiantes, de un estudiante a un administrativo, docente o directivo o de un docente, directivo o administrativo a un estudiante o situaciones generales que afectan el ambiente escolar:

1. Incumplimiento de uno de los DEBERES DE LOS
2. ESTUDIANTES de forma reiterativa (3 veces), del presente Manual de convivencia.
3. Agrede verbalmente a sus compañeros(as), docentes, directivos u otras personas haciéndolas sentir mal por medio de insultos, apodosos ofensivos, burlas, amenazas y/o expresiones morbosas.
4. Realiza gestos simbólicos irrespetuosos de connotación sexual a sus compañeros, docentes, directivos o administrativos.
5. Excluye o señala a sus compañeros(as) por razones de género u orientación sexual.
6. Agresión relacional con la que se afecta negativamente la
7. imagen que tiene la persona frente a otras personas. Por ejemplo, difundir el rumor de que una persona está dispuesta a tener relaciones sexuales con alguien por dinero; discriminar a alguien por su identidad u orientación sexual o por su condición de embarazo.

<sup>105</sup> **Artículo 2.3.5.4.2.8. De los protocolos para la atención de situaciones tipo I.** Los protocolos de los establecimientos educativos para la atención de las situaciones tipo I, a que se refiere el numeral 1 del artículo 2.3.5.4.2.6. del presente Decreto, deberán desarrollar como mínimo el siguiente procedimiento:

1. Reunir inmediatamente a las partes involucradas en el conflicto y mediar de manera pedagógica para que estas expongan sus puntos de vista y busquen la reparación de los daños causados, el restablecimiento de los derechos y la reconciliación dentro de un clima de relaciones constructivas en el establecimiento educativo.
2. Fijar la forma de solución de manera imparcial, equitativa y justa, encaminada a buscar la reparación de los daños causados, el restablecimiento de los derechos y la reconciliación dentro de un clima de relaciones constructivas en el grupo involucrado o en el establecimiento educativo. De esta actuación se dejará constancia. 3. Realizar seguimiento del caso y de los compromisos a fin de verificar si la solución fue efectiva o si se requiere acudir a los protocolos consagrados en los artículos 2.3.5.4.2.9 y 2.3.5.4.2.10 del presente Decreto.

**Parágrafo.** Los estudiantes que hayan sido capacitados como mediadores o conciliadores escolares podrán participar en el manejo de estos casos en los términos fijados en el Manual de Convivencia.

(Decreto 1965 de 2013, artículo 42)

8. Realizar actuaciones que alteren el orden y la disciplina o tomar decisiones reservadas a los docentes o directivas de la Institución Educativa.
9. Responde con groserías o es descortés con sus compañeros, docentes y/o personal administrativo.
10. Ataca y aísla a compañeros que se distinguen por su rendimiento académico o convivencia.
11. Irrespetar las creencias o prácticas religiosas, procedencia, raza o formación cultural de las personas.
12. Usa apodosos o expresiones irrespetuosas hacia algún miembro de la comunidad educativa.
13. Practicar juegos bruscos en cualquier momento de permanencia en la Institución Educativa o fuera de ella portando el uniforme.
14. Afecta el ambiente escolar desarrollando actividades ajenas a la clase mediante comercialización de rifas, cualquier producto comestible, gráfico, material impreso o electrónico dentro de la institución educativa.



# COLEGIO SAN PEDRO CLAVER

## MANUAL DE CONVIVENCIA ESCOLAR

C: Cd-006 - V: 00 – F: 11.24

15. Portar pólvora, detonantes, sustancias químicas u otros mecanismos peligrosos o inflamables dentro y fuera del plantel, que pongan en peligro la integridad física de la comunidad y la planta física de la institución educativa.
16. Salir del ambiente de aprendizaje sin solicitar autorización al docente, o cambios de clases llegando a alterar el orden adecuado de la clase o la interrupción mal intencionada con propósito de hacer perder tiempo de la misma.
17. Utilizar el nombre de la Institución Educativa, sin autorización para hacer rifas, bingos, paseos, agasajos, colectas o actividades similares que involucren el manejo de dineros, alterando así la sana convivencia y desarrollo de las clases.
18. Entorpecer las investigaciones que emprendan los docentes, la Coordinación o la Rectoría en la aclaración de faltas disciplinarias.
19. Afectar el ambiente escolar, interrumpiendo al solicitar útiles escolares o materiales, que no ha llevado según lo solicitado por el docente.
20. Permanecer en el plantel en horarios diferentes al de la jornada, salvo previa autorización.
21. Retirarse del plantel sin la debida autorización o ausentarse antes de la hora oficial de salida, sin permiso previo de la Coordinación o mediante engaños.
22. Violentar o dañar materiales didácticos, recursos, y/o instalaciones físicas de la Institución o de sus compañeros, afectando la dinámica escolar.
23. Tener encuentros íntimos en los baños o unidades sanitarias y en otras dependencias de la Institución educativa.
24. Hacer comentarios injuriosos, calumnias o decir mentiras comprobadas contra el buen nombre de La Institución Educativa o de alguno de sus miembros.
25. Negarse a cumplir con una sanción impuesta.
26. Turbar o sabotear el normal desarrollo de las clases y/o actividades académicas, cívicas, culturales, deportivas y científicas programadas dentro o fuera del plantel, mediante intervenciones no autorizadas: gritos, risas, burlas, juegos, gestos obscenos, chiflidos, remedos, grabaciones musicales y otras actitudes inadecuadas.
27. Hacer uso indebido de los baños de la Institución (entrar al baño que no corresponde, hacer visita dentro de él, escribir en las paredes, dejar sucias las unidades, taponar los inodoros, jugar o desperdiciar los elementos dispuestos en los baños, hacer las necesidades fuera de los lugares adecuados para tal efecto).
28. El comportamiento inadecuado en la calle, en actos públicos donde participe la Institución o en sitios donde lleve la representación institucional.
29. Ingresar o retirarse de la institución por sitios diferentes a las puertas de acceso indicado.
30. Practicar o inducir a otros a que realicen actos que vayan contra la ética, la moral y las buenas costumbres como, por ejemplo: experiencias eróticas, actos de brujería, retos, hechicería o esoterismo, entre otros.
31. Presentar las reclamaciones de manera irrespetuosa a cualquier miembro de la comunidad educativa.



32. Actuar solapadamente entre su grupo, para indisponer a sus compañeros contra determinados docentes y fomentar paros o el cese de actividades académicas dentro de la Institución educativa.
33. Influnciar a sus compañeros con sus comportamientos inadecuados, el mal ejemplo, con comentarios descomedidos o actitudes negativas que afecten el estado de ánimo del grupo o induzcan a la indisciplina.
34. Portar material impreso o electrónico como fotografías obscenas; documentos, imágenes, películas pornográficas en medios físicos o virtuales dentro del plantel que vaya contra la ética, la moral y las buenas costumbres.
35. Manejar una postura inadecuada acostado, dormido, caminando, hablando o haciendo ruidos, entre otros, para alterar la disciplina y el normal desarrollo de las clases.
36. Ingresar sin autorización a las áreas o zonas de tránsito restringidas como rectoría, secretaría, coordinación, psicología, sala de profesores, laboratorios, tienda escolar, sala de informática entre otros.
37. Demostrar desinterés o resistencia al momento de la formación, charlando en las filas o haciendo caso omiso al requerimiento ya exigido.
38. Desarrollar talleres, copiar tareas, exámenes y demás actividades durante una clase que no corresponda al área en desarrollo, así como también dar y/o recibir pagos económicos con el fin de realizar trabajos asignados por docentes.
39. Solicitar autorización para ir al baño o buscar a algún docente, esto como excusa para realizar una actividad totalmente diferente, ya sea hablar con personas de otros grupos, acaparar clase o deambular por los pasillos sin justificación.

### Descripción del proceso

- ✓ Cuando se presente un conflicto manejado inadecuadamente o una situación que incide negativamente en el clima escolar (sin generar daños al cuerpo o a la salud física o mental) el docente que presencie el hecho debe registrar por escrito en el observador de situaciones tipo I (Recibir, documentar, en el observador, la actuación reprochable del presunto educando infractor, y someter el escrito o nota de precedente (descargos), a un análisis lógico, reflexivo y de coherencia que dirija al educando a no reincidir en esa falta, y considerar un llamado de atención, como un apoyo especial para la mejora de su proceder en comunidad).
- ✓ Se debe establecer un diálogo reflexivo, entre el director de grupo, Docente y/o Directivo que presencia o conoce de los hechos y que logre cautivar al estudiante, para lograr, aclarar la situación presentada, generando un compromiso de parte del educando, para que no se repita el incidente que se ha tipificado como situación Tipo I.
- ✓ En caso de que el educando incumpla el llamado de atención verbal que lo conmina a no reincidir en el hecho o Situación Tipo I, el Docente, director de grupo y/o Directivo, conecedor del caso, citará de inmediato, al Padre de Familia y/o acudiente por escrito para notificarle, acerca de la reincidencia de su hijo o hija, frente a la situación Tipo I. En dicha reunión con los acudientes, y el educando, se registrará en el observador del estudiante, los acuerdos y los compromisos que se adquieran y que se necesite establecer de acuerdo a cada caso.)





✓ Se registran hasta tres situaciones tipo I, a la tercera se debe llamar al padre de familia o acudiente para notificarle que, una próxima situación escalaría a tipo II y se iniciaría el proceso con el comité de convivencia escolar, ya que, después de tres hechos registrados como tipo I se activa protocolo de situación tipo II. El responsable de esta actuación es el docente que conozca del hecho (Si el educando, presenta una nueva y segunda reincidencia o reiteración en la misma situación u otra, así NO sean consecutivas, demostrando con su proceder, que no desea corregir su comportamiento, el caso, se remitirá a Coordinación, en donde se debe realizar, un proceso de asistencia pedagógica como medida formativa, en la cual, inexcusablemente, debe participar, educando y acudiente como veedor del proceso).

Parágrafo 1: Se garantizará el derecho a la intimidad y a la confidencialidad de las personas involucradas en la situación y de los documentos en medio físico o electrónico, así como de las informaciones suministradas por las personas que intervengan en las actuaciones y de toda la información que se genere dentro de las mismas, en los términos establecidos en la Constitución Política, los tratados internacionales, en la Ley 1098 de 2006, en la Ley Estatutaria 1581 de 2012, en el Decreto 1377 de 2013 y demás normas aplicables a la materia.

### SANCIONES, PARA SITUACIONES TIPO I.

Cada vez que, se presente una situación tipo I, se convocará al padre de familia o acudiente para firmar el respectivo protocolo y se desarrollarán las siguientes acciones:

- 1- Trabajo manuscrito de dos hojas, en el tema de la infracción cometida. A manera de reflexión y redireccionamiento de la conducta nociva
- 2- Lectura del texto tomado del módulo 6, el reto de hacer justicia en la escuela y de promover practicas restaurativas en la vida cotidiana- adaptado a partir de Terre de Hommes y Alcaldía Mayor de Bogotá, 2013, p. 5) (Con base a lo leído como crees que debe ser los vínculos en las interacciones de tu vida diaria, De acuerdo con la situación por la cual te amonestaron, que consideras que debes realizar para mejorar en tu parte social y personal)
- 3- Anotación de los hechos en el observador del estudiante.
- 4- Llamado de atención conductual y reflexivo.
- 5- Compromiso de NO reincidencia, escrito con copia al observador del estudiante
- 6- Conversatorio y reflexión con el docente, acogéndose a los modelos de prácticas restaurativas establecidas por el ministerio de Justicia en la guía de Educapaz Guía para la atención de situaciones de convivencia escolar desde la justicia restaurativa.



### 7.2 PROTOCOLO PARA SITUACIONES TIPO II. <sup>106</sup>

*Para brindarle un manejo adecuado, asertivo e integral, que se sujete al debido proceso en situaciones TIPO II, acudiremos como, COLEGIO: "SAN PEDRO CLAVER", TULUA; a reforzar, nuestras actuaciones para situaciones TIPO II, con el siguiente protocolo:*

- Protocolo situación tipo II, mediación escolar y remisión a coordinación: En caso de reincidir en situaciones tipo I, incumplir el compromiso o presentarse situación tipo II, se debe notificar al director de grupo quien diligenció el PROTOCOLO SITUACIÓN TIPO II.
- Deben reunirse a los educandos implicados, testigos o protagonistas de los hechos a analizar, con el propósito de reunir y unificar, la mayor cantidad de información acerca de la situación Tipo II, verificando y evaluando, los descargos por escrito de los educandos, y nunca realizando entrevistas, ni individuales, ni grupales, mucho menos, realizando interrogatorios, pues los educadores NO fungen como policía judicial, sino únicamente, recibiendo por escrito, los descargos de cada uno de los presuntos implicados, sin realizarles preguntas. (Artículo 150 de ley 1098 de 2006).<sup>41</sup> Determinando con ello, los elementos de modo, tiempo y lugar, y determinando en calidad de presunción para llegar a la certeza de quiénes son los presuntos agresores o infractores, y cuales las presuntas víctimas o agredidos.
- Si el caso se convirtió en situación tipo II por reincidencia de conductas inadecuadas (que afectan la convivencia) se establecerá el **COMPROMISO INTEGRAL PARA EL MEJORAMIENTO COGNITIVO, PERSONAL Y**

<sup>106</sup> **Artículo 2.3.5.4.2.9. De los protocolos para la atención de situaciones tipo II.** Los protocolos de los establecimientos educativos para la atención de las situaciones tipo II, a que se refiere el numeral 2 del artículo 2.3.5.4.2.6 del presente Decreto, deberán desarrollar como mínimo el siguiente procedimiento:

1. En casos de daño al cuerpo o a la salud, garantizar la atención inmediata en salud física y mental de los involucrados, mediante la remisión a las entidades competentes, actuación de la cual se dejará constancia.
2. Cuando se requieran medidas de restablecimiento de derechos, remitir la situación a las autoridades administrativas, en el marco de la Ley 1098 de 2006, actuación de la cual se dejará constancia.
3. Adoptar las medidas para proteger a los involucrados en la situación de posibles acciones en su contra, actuación de la cual se dejará constancia.
4. Informar de manera inmediata a los padres, madres o acudientes de todos los estudiantes involucrados, actuación de la cual se dejará constancia.
5. Generar espacios en los que las partes involucradas y los padres, madres o acudientes de los estudiantes, puedan exponer y precisar lo acontecido, preservando, en cualquier caso, el derecho a la intimidad, confidencialidad y demás derechos.
6. Determinar las acciones restaurativas que busquen la reparación de los daños causados, el restablecimiento de los derechos y la reconciliación dentro de un clima de relaciones constructivas en el establecimiento educativo; así como las consecuencias aplicables a quienes han promovido, contribuido o participado en la situación reportada.

<sup>41</sup> **Código de la Infancia y la Adolescencia. Artículo 150. Práctica de testimonios.** Los niños, las niñas y los adolescentes podrán ser citados como testigos en los procesos penales que se adelanten contra los adultos. Sus declaraciones solo las podrá tomar el Defensor de Familia con cuestionario enviado previamente por el fiscal o el juez. El defensor sólo formulará las preguntas que no sean contrarias a su interés superior. Excepcionalmente, el juez podrá intervenir en el interrogatorio del niño, la niña o el adolescente para conseguir que este responda a la pregunta que se le ha formulado o que lo haga de manera clara y precisa. Dicho interrogatorio se llevará a cabo fuera del recinto de la audiencia y en presencia del Defensor de Familia, siempre respetando sus derechos prevalentes. **El mismo procedimiento se adoptará para las declaraciones y entrevistas que deban ser rendidas ante la Policía Judicial y la Fiscalía durante las etapas de indagación o investigación.** A discreción del juez, los testimonios podrán practicarse a través de comunicación de audio video, caso en el cual no será necesaria, la presencia física del niño, la niña o el adolescente.



# COLEGIO SAN PEDRO CLAVER

## MANUAL DE CONVIVENCIA ESCOLAR

C: Cd-006 - V: 00 – F: 11.24

7. El Presidente del Comité Escolar de Convivencia informará a los demás integrantes de este comité, sobre la situación ocurrida y las medidas adoptadas. El comité realizará el análisis y seguimiento, a fin de verificar si la solución fue efectiva o si se requiere acudir al protocolo consagrado en el artículo 2.3.5.4.2.10 del presente Decreto.
8. El Comité Escolar de Convivencia dejará constancia en acta de todo lo ocurrido y de las decisiones adoptadas, la cual será suscrita por todos los integrantes e intervinientes.
9. El Presidente del Comité Escolar de Convivencia reportará la información del caso al aplicativo que para el efecto se haya implementado en el Sistema de Información Unificado de Convivencia Escolar.

**Parágrafo.** Cuando el Comité Escolar de Convivencia adopte como acciones o medidas la remisión de la situación al Instituto Colombiano de Bienestar Familiar para el restablecimiento de derechos, o al Sistema de Seguridad Social para la atención en salud integral, estas entidades cumplirán con lo dispuesto en el artículo 2.3.5.4.2.11. del presente Decreto. (*Decreto 1965 de 2013, artículo 43*).

**SOCIAL Cr-036** con el docente y de no evidenciarse cambio, el director de grupo remitirá a la coordinación a través del PROTOCOLO. El director de grupo debe recopilar todo el proceso que se haya realizado con el estudiante hasta el momento con sus respectivos protocolos.

- Si la ruta se activó directamente en situación tipo II, inmediatamente el director de grupo debe realizar REMISIÓN A COORDINACIÓN Y PSICOLOGÍA, adjuntando los protocolos. En este caso el coordinador citará al acudiente diligenciando **COMPROMISO INTEGRAL PARA EL MEJORAMIENTO COGNITIVO, PERSONAL Y SOCIAL Cr-036** y notificando los pasos a seguir según el debido proceso.
- Cuando la psicóloga reciba el caso tipo II lo reportará al Comité de Convivencia y/o a otra instancia interna si lo considera pertinente **Nota:**
  - En caso de presentarse una agresión física, un daño al cuerpo o a la salud del educando agredido o agresor, debe en primer lugar, garantizarse a ambos, una atención en salud, de carácter inmediato, verificando si es una situación Tipo II, es decir, que NO causa incapacidad médica, o si pertenece al ámbito de una Situación TIPO III, que dejará como consecuencia una incapacidad médica. Si se determina que es una situación Tipo III, debe brindarse y garantizarse al educando agredido, su pertinente remisión a las entidades competentes en salud, dejando un acta especial de debido proceso como constancia de dicha actuación. Y la remisión del agresor, ante la Policía de Infancia y Adolescencia, o la Comisaria de Familia, y dando aviso inmediato a los padres o acudientes para que garanticen los derechos de su hijo o hija; en restablecimiento de derechos.
  - **Luego de recibir por escrito, los descargos de versión libre y espontánea de los implicados, y haciendo que ellos los escriban con puño y letra;** de ser necesario, amparados por el orientador escolar, quien garantizará que, la versión sea libre, espontánea y sin ser inducida o bajo presión, se procederá a elaborar, el acta de debido proceso, en la cual, el educando plasma por escrito su versión de los hechos, sin acudir para ello, al fraude, engaño, mentira, o encubrimiento. En caso de que la situación Tipo II, se complique y se dirija al ámbito de Situación TIPO III, o penal o delictual.

De carácter inmediato, si la situación Tipo II, supera tal condición y se eleva a Situación Tipo III; debe desarrollarse, el protocolo respectivo para garantizar las medidas de restablecimiento de derechos, remitiendo el caso a las autoridades competentes para conocer del caso y desarrollando el acta especial de



# COLEGIO SAN PEDRO CLAVER

## MANUAL DE CONVIVENCIA ESCOLAR

C: Cd-006 - V: 00 – F: 11.24

debido proceso, con los elementos de modo, tiempo y lugar de los hechos. Dejando así la constancia escrita de dicha actuación.

- Debe analizarse con especial cuidado la situación del agredido o víctima y desarrollar, un proceso de reflexión, orientación y capacitación con el agresor o victimario para que interiorice su responsabilidad, y asuma, las consecuencias de sus hechos. En esa tarea se debe involucrar al orientador(a), como garantes de sus derechos.
- Debe, acudir a llamar a los padres o acudientes, para que se informen de manera eficaz, certera y específica de los hechos, para no dar espacios a que los educandos –especialmente los presuntos agresores- formen su propia y personalísima versión de los hechos, para exculparse o para hacerse ver como inocentes cuando son presuntos culpables. La llamada informativa será realizada por el Director de Grupo del educando -presunto- agresor. De la llamada, debe quedar registro por escrito a manera de acta informativa del hecho.
- De llegar a ser necesario, si el caso o situación TIPO II lo permite, se brindará el espacio, para que, en reunión con los padres o acudientes de los implicados, se realice un proceso de justicia restaurativa, perdón y reconciliación a los presuntos agredidos o víctimas, de acuerdo a los descargos por escrito, que cada uno de los implicados ofrezca a los directivos y docentes delante de sus padres o acudientes. **De esta actuación, se garantizará, el derecho a la intimidad y a la confidencialidad de las personas involucradas en la situación y de los documentos en medio físico o electrónico, así como de las informaciones suministradas por las personas que intervengan en las actuaciones y de toda la información que se genere dentro de las mismas, en los términos establecidos en la Constitución Política, los tratados internacionales, en la Ley 1098 de 2006, en la Ley Estatutaria 1581 de 2012, en el Decreto 1377 de 2013 y demás normas aplicables a la materia.**
- Al finalizar la reunión con los padres de los implicados, se establecerá mediante acta escrita, de debido proceso, cuáles serán las acciones y actuaciones dirigidas a garantizar, la reparación del daño, las acciones restaurativas y el restablecimiento de los derechos, a través de un proceso de justicia restaurativa, perdón y reconciliación a los presuntos agredidos o víctimas, de acuerdo a los descargos por escrito, que cada uno de los implicados ofrezca a los directivos y docentes delante de sus padres o acudientes. **Nunca se acudirá a conciliar situaciones Tipo III, como quiera que resulte en una extralimitación de funciones.**
- Debe establecerse una acción restaurativa, que garantice que los implicados acudan a hacerse responsables de las consecuencias de sus presuntas actuaciones agresoras y disociativas, y que encause a la minimización del ambiente escolar hostil, determinando por escrito, los compromisos y las consecuencias para quienes promovieron, contribuyeron o participaron en la situación reportada como tipo II.
- El Comité Escolar de Convivencia, informará a los implicados y a sus padres o acudientes, sobre lo ocurrido y las medidas adoptadas, respecto a la situación en análisis y en abordaje a través de la ruta de atención escolar.
- El Comité Escolar de Convivencia, debe garantizar, que se realice, el análisis y seguimiento a la situación presentada para verificar, la efectividad de la solución brindada o acudir a la activación del protocolo de atención, para Situaciones tipo II, en caso de ser necesario, intervendrá el consejo directivo excepcionalmente. • El Comité Escolar de Convivencia, respecto de la situación Tipo II, debe desarrollar, el debido proceso de manera acuciosa, y dejar constancia de la actuación, a través de un acta especial de debido



# COLEGIO SAN PEDRO CLAVER

## MANUAL DE CONVIVENCIA ESCOLAR

C: Cd-006 - V: 00 – F: 11.24

proceso por escrito, que determine en grado de certeza, el desarrollo de la intervención realizada ante la situación y su manejo armonioso, acorde a la ruta de atención escolar, especificando los elementos de modo, tiempo y lugar de los hechos.

- El presidente del Comité Escolar de Convivencia (*Rector*), inmediatamente debe reportar el caso o situación tipo II, a través del Sistema de Información Unificada de Convivencia Escolar, que debe ejecutarse y proceder ante la secretaría de Educación (Teniendo en cuenta que en esta plataforma se reportan casos asociados a los módulos de Convivencia escolar, embarazos en adolescentes y consumo de sustancias psicoactivas)

**Parágrafo 1:** se garantizará el derecho a la intimidad y a la confidencialidad de las personas involucradas en la situación y de los documentos en medio físico o electrónico, así como de las informaciones suministradas por las personas que intervengan en las actuaciones y de toda la información que se genere dentro de las mismas, en los términos establecidos en la Constitución Política, los tratados internacionales, en la Ley 1098 de 2006, en la Ley Estatutaria 1581 de 2012, en el Decreto 1377 de 2013 y demás normas aplicables a la materia.

**Clasificación.** Las Situaciones Tipo II. Corresponden a este tipo, las situaciones de agresión escolar, acoso escolar (bullying) y ciberacoso (Ciberbullying), que no revistan las características de la comisión de un delito y que cumplan con cualquiera de las siguientes características:

- a. Que se presenten de manera repetida o sistemática.
- b. Que causen daños al cuerpo o a la salud sin generar incapacidad alguna para cualquiera de los involucrados.

Para el colegio San Pedro Claver se consideran tipo 2 las siguientes situaciones:

1. Agresiones físicas e interacciones con las que se hostiga o se invade el espacio de otra persona.
2. Agresiones físicas e interacciones con las que se hostiga o se invade el espacio íntimo de otra persona y que pueden tener contenido sexual: manoseo, halar o desacomodar la ropa.
3. Agresiones reiterativas con contenido sexual, como el ciberbullying y la agresión sexual por homofobia.
4. Agresión física con o sin contenido sexual, así sea la primera vez que se presente, que ocasionó daños al cuerpo o a la salud física o mental del afectado sin generar incapacidad.
5. Apodos, piropos y comentarios homofóbicos o sexistas reiterados.
6. Mensajes ofensivos escritos en papeles, cuadernos, o espacios públicos como baños, paredes, tablero y pupitres, de forma reiterada.
7. Inducir a realizar acciones de violencia física o emocional como cortarse (flagelarse).
8. Amenazar continua y sistemáticamente a los compañeros con mejor desempeño académico y de convivencia para que no entreguen tareas, talleres, evaluaciones, trabajos o cometan faltas contra lo estipulado en el manual de convivencia.
9. Continuamente manifiesta expresiones de burla, humillación o desprecio a estudiantes por su condición de discapacidad, género, étnia u orientación sexual.



# COLEGIO SAN PEDRO CLAVER

## MANUAL DE CONVIVENCIA ESCOLAR

C: Cd-006 - V: 00 – F: 11.24

10. Continuamente manifiesta expresiones de agresión verbal, física, virtual o simbólica hacia compañeros, docentes, directivos, administrativos o padres de familia dentro o fuera de la institución.
11. Sistemáticamente usa amenazas verbales y reúne a otros para incitar peleas dentro y fuera de la institución.
12. Repetidamente muestra actos de altanería, ante cualquier miembro de la comunidad educativa.
13. Conformar grupos o pandillas para agredir a sus compañeros de manera verbal, física, virtual o psicológica.
14. Sistemáticamente humilla a sus compañeros(as) con actos o palabras que hieran física o psicológicamente.
15. Promover, propiciar o participar en peleas, grescas o riñas en la Institución o actividades escolares o extraescolares.
16. Realizar cualquier tipo de divulgación, por el medio que sea, en las cuales se utilicen términos inapropiados, amenazantes o pornográficos o se deje en entredicho el buen nombre de la Institución, directivos, docentes, estudiantes o cualquier miembro de la comunidad educativa, **aún por primera vez**.
17. Toda conducta violatoria de los principios morales exigidos por la Institución.
18. Reiterativamente utiliza vocabulario soez o inapropiado contra cualquier miembro de la Comunidad Educativa.
19. Peleas o riñas fuera de la Institución, aun cuando los estudiantes sean de otras Instituciones. (si hay lesiones personales es tipo 3)
20. El uso de la imagen de algún compañero o docente con fines de burla a través de memes o stickers será tomado como ciberbullying
21. Utilizar el internet o las redes sociales con el ánimo de irrespetar, publicar fotos o atentar contra la honra y el buen nombre de cualquier miembro de la comunidad educativa, navegar en páginas pornográficas y usar otros medios no autorizados por el docente de la clase.
22. Afectar a uno o varios compañeros con reiterados comentarios inapropiados (que insulten, descalifiquen o posean contenido sexual) mediante redes sociales (facebook, whatsapp, instagram u otras páginas).
23. Realizar comentarios discriminatorios, ofensivos o imprudentes sobre el estado de salud de cualquier miembro de la comunidad educativa.
24. Ingerir cualquier tipo de bebida energizante y sus derivados que afecten la salud física y psicosocial del estudiante y/o compañeros
25. El haber mentido de forma oral o escrita en los descargos para justificar alguna situación.
26. Traer a la Institución Educativa medicamentos de prescripción médica y/o psiquiátrica (sin previa autorización médica y del acudiente), consumirlos u ofrecerlos a otros estudiantes.
27. Todas aquellas situaciones que a consideración del comité de convivencia atenten contra la buena marcha de la institución y no se encuentren tipificadas en el presente Manual.

### SANCIONES, PARA SITUACIONES TIPO II.

Cada vez que se presente una situación tipo II, se convocará al padre de familia o acudiente para firmar el respectivo protocolo y se desarrollarán las siguientes acciones:



# COLEGIO SAN PEDRO CLAVER

## MANUAL DE CONVIVENCIA ESCOLAR

C: Cd-006 - V: 00 – F: 11.24

1. Trabajo manuscrito de cinco (5) hojas, sobre el tema de la infracción cometida. A manera de reflexión y redireccionamiento de la conducta nociva.
2. Anotación de los hechos en el observador del estudiante.
3. Llamado de atención conductual y reflexivo.
4. Compromiso de NO reincidencia, escrito con copia al observador del estudiante.
5. Trabajo de cartelera, power point u otro, para ser compartido y socializado, ante sus compañeros de clase y con ello, generar prevención, reflexión y orientación en sus pares del mismo salón.
6. ***Sí se trata de una situación de bullying o cyberbullying se aplica la sentencia T 365: Realizar una actividad de apropiación teniendo en cuenta la guía “Tus 10 comportamientos digitales” que se encuentra en Colombia aprende o red Papaz; donde el estudiante que agrede, involucre a sus compañeros de aula con el fin de generar conciencia frente a la situación cometida (Obra de teatro en la que el público pueda ser participe de las situaciones que se interpretan (teatro-foro) cuentos que planteen soluciones alternativas con enfoque restaurativo para solucionar los conflictos reales, que haya enfrentado la comunidad educativa).***
7. Llamado de atención formal, con citación a los padres de familia o acudientes. En caso de NO asistir, se oficiará a comisaría de familia, ICBF o ante personería municipal, por presunción de omisión, descuido y trato negligente, artículo 18 de la ley 1098 del 2006; y la presunción de abandono, artículo 20 literal 1 de ley 1098 de 2006.
8. Suspensión académica de uno a dos días dependiendo de la falta cometida, con nota uno (1,0) en las actividades, exámenes y/o tarea que deba entregar en los días de suspensión, sin derecho a plan de apoyo durante los días de suspensión.

### 7.3 PROTOCOLO PARA SITUACIONES TIPO III.

#### Artículo 44 decreto 1965 de 2013.

*Para brindarle un manejo adecuado, asertivo e integral, que se sujete al debido proceso en situaciones TIPO III, acudiremos como COLEGIO: “SAN PEDRO CLAVER” TULUÁ, a reforzar, nuestras actuaciones para situaciones TIPO III, con el siguiente protocolo:*

**Presuntos delitos contra la libertad, integridad y formación sexual**, referidos en el Título IV del Libro 11 de la Ley 599 de 2000, o que constituyen cualquier otro delito establecido en la ley penal colombiana vigente. Son aquellas faltas que por su magnitud y trascendencia afectan los derechos fundamentales de los demás educandos, perjudicando la marcha institucional del ámbito escolar; además lesionan y perjudican física, emocionalmente, y/o psicológicamente a los demás miembros de la Comunidad Educativa, dejando como secuelas, incapacidad para alguno de los involucrados. Además, afectando negativamente su participación en las actividades institucionales o perjudicando su convivencia y rendimiento académico o disciplina.

Se consideran como faltas gravísimas, todas aquellas faltas disciplinables, que son constitutivas de infracción de ley o delitos cometidos por educandos mayores de catorce (14) años de edad; además de las constitutivas de delitos o infracciones de ley, que sean cometidas por educandos mayores de catorce (14) años de edad



# COLEGIO SAN PEDRO CLAVER

## MANUAL DE CONVIVENCIA ESCOLAR

C: Cd-006 - V: 00 – F: 11.24

portando el uniforme de nuestra institución educativa, y son objeto de corresponsabilidad penal, además aquellos educandos menores de catorce (14) años fungirán como responsables sus padres y acudientes como terceros civilmente responsables.

En el caso de situaciones que sean constitutivas de presuntos delitos o infracciones de ley, cometidos por educandos mayores de catorce (14) años de edad, <sup>108</sup> al cometer el hecho, y por ser absolutamente judicializables, se debe desarrollar, un protocolo minucioso y específico:

- Debe recibirse por escrito y materializar taxativamente, los descargos a los educandos implicados, y **JAMAS SE DEBE INTERROGAR A LOS EDUCANDOS**, porque no es función de los docentes, pues escapa a sus deberes y a sus funciones, el interrogatorio con un menor de 18 años de edad, únicamente lo puede desarrollar, un fiscal de infancia y adolescencia, un defensor de familia, un comisario o comisaria de familia, o un investigador de policía judicial de infancia y adolescencia; o un psicólogo perito forense entrenado en cámara de Gesell, por tratarse de un delito o infracción de ley; por lo tanto, se prohíbe a los educadores, el realizar, interrogatorios a los educandos.

<sup>108</sup> Ley 1098 de 2006, artículo 139.

**Los descargos por escrito, que presenten los educandos involucrados en la situación Tipo III, en lo posible, deben ser firmados por: rector(a); coordinador(a) de convivencia, orientador, director de grupo, concedor del caso o primer respondiente;** sin que, a los educandos, se les pregunte nada, simplemente se recibirán sus descargos en versión libre de su puño y letra; de manera libre, abierta y espontánea.

- Si la situación Tipo III, corresponde a unas lesiones personales o agresión física, que afecte la salud e integridad física del agredido o víctima, de carácter inmediato, se debe remitir el educando agredido ante el servicio de salud con el que cuenta en su EPS, seguridad social, o seguro de atención en salud; para que se sirvan atender el caso e incluso a manera de urgencias de ser necesario. Artículo 47 de ley 1098 de 2006.
- De inmediato y de manera inaplazable e ineludible, el director de grupo, docente concedor del caso y coordinador de convivencia y disciplina, orientadora, redactarán, en acta especial de debido proceso, que determine en Calidad de certeza, los elementos de modo, tiempo y lugar de los hechos que se tipifican como situación Tipo III; el Coordinador, llamará telefónicamente a los acudientes de los agresores y de los agredidos, para que se apersonen de la situación, y para que conozcan acerca de las medidas que serán tomadas para casos o situaciones Tipo III, cómo denunciar el hecho, ante la autoridad competente, para que se tomen, las medidas jurídico – legales pertinentes a sus derechos en patria potestad. Artículos 2347 y 2348 del código civil.
- Nuestro Colegio Privado: “SAN PEDRO CLAVER” TULUÁ; garantizará, el acceso al debido proceso, la activación de la ruta de atención escolar, (RAE), para brindar, amparo absoluto ante los derechos de los educandos implicados en la situación Tipo III, ya sea como agresores, o como agredidos. **De toda actuación se dejará constancia por escrito, en las actas especiales de debido proceso.**





# COLEGIO SAN PEDRO CLAVER

## MANUAL DE CONVIVENCIA ESCOLAR

C: Cd-006 - V: 00 – F: 11.24

- Inmediatamente acudan al llamado, las autoridades competentes, se les brindará verbalmente un contexto de la situación, y un reporte por escrito, de los hechos que describen los implicados. A ello, se le suma la entrega en cadena de custodia, de los elementos que hagan parte del material probatorio, acompañados de una aplicación estricta de la cadena de custodia de los elementos, y finalmente, copias idénticas, de las actas especiales de debido proceso, que determinan en Calidad de presunción, para llegar a la certeza, de los elementos de modo, tiempo y lugar de los hechos, así como se les hará entrega del cd que contiene el audio o video de los descargos de los educandos implicados, debidamente sellado en un sobre transparente y con cinta para garantizar su custodia y que no sea alterado como prueba, cuando EXCEPCIONALMENTE, se trate de menores de primera infancia a quienes se graba en audio o video sin exhibir su rostro, a voces de los artículos 44 numerales 4 y 5 de ley 1098 de 2006; artículo 18 de ley 1098 de 2006 y artículo 20 numeral 1 de ley 1098 de 2006 y artículo 26 de ley 1098 de 2006 y artículo 2347 del código civil. Se exigirá a la autoridad pertinente y competente, según sea el caso, que firme un acta de recibido de los elementos, de los audios o video o fotos y en caso de flagrancia del hecho, de que se hacen responsables de la integridad, seguridad y vida del educando que se entrega en custodia ante las autoridades pertinentes.

*Nota: de inmediato, se debe reportar el caso, ante la secretaría de Educación o Jefatura de Núcleo, para que quede registro del hecho y se verifique que se respetó el debido proceso y las garantías y derechos procesales al educando. Dejando claridad, de que se reportó el caso al Sistema de Información Unificado (Otros entes institucionales a cargo).*

*Cuando se trate de situaciones tipo III por activaciones de ruta, la información queda en archivo físico y digital en el DRIVE del departamento de psicología de la Institución y según el tipo de situación se notifica a ente reglamentario como es secretaría de salud, secretaría de educación e ICBF.*

**Artículo 18 numeral 4 de ley 1620 de 2013. Artículo 25 del código penal. Artículos 12 y 15 de ley 1146 de 2007. Artículo 44 numeral 9 de la ley 1098 de 2006. Artículo 417 del código penal.<sup>109</sup>**

**Parágrafo 1:** se garantizará el derecho a la intimidad y a la confidencialidad de las personas involucradas en la situación y de los documentos en medio físico o electrónico, así como de las informaciones suministradas por las personas que intervengan en las actuaciones y de toda la información que se genere dentro de las mismas, en los términos establecidos en la Constitución Política, los tratados internacionales, en la Ley 1098 de 2006, en la Ley Estatutaria 1581 de 2012, en el Decreto 1377 de 2013 y demás normas aplicables a la materia.

**Código Civil Colombiano.**

**ARTÍCULO 262. VIGILANCIA, CORRECCIÓN Y SANCIÓN.**

*Los padres o la persona encargada del cuidado personal de los hijos, tendrán la facultad de vigilar su conducta, corregirlos y sancionarlos moderadamente.*

*Código Civil Colombiano. ARTÍCULO 2346.*



# COLEGIO SAN PEDRO CLAVER

## MANUAL DE CONVIVENCIA ESCOLAR

C: Cd-006 - V: 00 – F: 11.24

*RESPONSABILIDAD POR DAÑOS CAUSADOS POR DEMENTES E IMPÚBERES. Los menores de diez años y los dementes no son capaces de cometer delito o culpa; pero de los daños por ellos causados serán responsables las personas a cuyo cargo estén dichos menores o dementes, si a tales personas pudiere imputárseles negligencia*

**Decreto 1965 de 2013. Artículo 47. Informes o quejas.** Cualquiera de las partes involucradas en una situación que afecte la convivencia escolar, o los padres o madres de familia o acudientes, o cualquier otra persona, pueden informar o presentar queja ante la secretaría de educación municipal o Distrital o departamental, a la que pertenezca el establecimiento educativo donde se generó la situación; sobre los casos en los cuales las autoridades educativas o los funcionarios responsables no adelanten las acciones pertinentes, no adopten las medidas necesarias o éstas sean desproporcionadas, o apliquen el protocolo equivocado respecto de situaciones que afecten la convivencia escolar y el ejercicio de los derechos humanos, sexuales y reproductivos.

Recibida la información o la queja la entidad adelantará las acciones a que hubiere lugar e informará a las autoridades que se requieran a fin de verificar y solucionar de fondo la situación informada.

**Decreto 1965 de 2013. Artículo 48. Acciones del componente de seguimiento.** El componente de seguimiento se centrará en el registro y seguimiento de las situaciones de tipo II y III de que trata el artículo 40 del presente decreto a través del Sistema de Información Unificado de Convivencia Escolar. Sin perjuicio

109 Código penal. ARTÍCULO 417. Abuso de autoridad por omisión de denuncia. El servidor público que teniendo conocimiento de la comisión de una conducta punible cuya averiguación deba adelantarse de oficio, no dé cuenta a la autoridad, incurrirá en multa y pérdida del empleo o cargo público. La pena será de dos (2) a cuatro (4) años de prisión si la conducta punible que se omitiere denunciar sea de las contempladas en el delito de omisión de denuncia de particular.

de lo anterior, los Comités Escolares de Convivencia harán seguimiento y evaluación de las acciones para la promoción y fortalecimiento de la formación para la ciudadanía y el ejercicio de los derechos humanos, sexuales y reproductivos; para la prevención y mitigación de la violencia escolar y el embarazo en la adolescencia; y para la atención de las situaciones que afectan la convivencia escolar, los derechos humanos, sexuales y reproductivos.

**Clasificación.** Corresponden a este tipo las situaciones de agresión escolar que sean constitutivas de presuntos delitos contra la libertad, integridad y formación sexual, referidos en el Título IV, del libro II de la Ley 599 de 2000, o cuando constituyen cualquier otro delito establecido en la ley penal colombiana vigente.

La institución considera Situaciones de tipo 3 las siguientes faltas que se pueden dar entre compañeros estudiantes, de un estudiante a un administrativo, docente o directivo o de un docente, directivo o administrativo a un estudiante:

Ante las siguientes situaciones se deberá realizar activación de la respectiva ruta, según sea el caso.



# COLEGIO SAN PEDRO CLAVER

## MANUAL DE CONVIVENCIA ESCOLAR

C: Cd-006 - V: 00 – F: 11.24

1. Cualquier causa que ocasione intervención penal judicial, reclusión en una cárcel o casa de menores de edad, o juicio condenatorio por haber cometido delitos dentro y fuera de la institución educativa. 2. Ejercer violencia, abuso o acoso sexual contra cualquier miembro de la comunidad educativa.
3. Casos en que exista indicios de que un niño o niña ha sido víctima de abuso sexual, ya sea por parte de una persona adulta o de un menor de edad.
4. Situación en la que una niña, niño y adolescente ha sido víctima de caricias o manoseos, y en la que la persona agresora se ha valido de la fuerza física, el engaño o la intimidación.
5. Situaciones en las que la víctima ha sido abusada sexualmente luego de haber ingerido cualquier sustancia que la haya puesto en incapacidad de resistir u oponerse a la actividad sexual.
6. Actividad sexual con niña, niño y adolescente en situación de discapacidad cognitiva, en donde la persona agresora se sirve de su limitación para consentir o comprender la naturaleza de la actividad. 7. Cualquier situación de actividad sexual que involucre a una persona adulta y a un menor de 14 años.
8. Situación en la que una Niña, niño y adolescente que, obligado por un tercero, permite que sus compañeras o compañeros de clase toquen parte de su cuerpo a cambio de dinero.
9. Situación en la que una Niña, niño o adolescente sea ofrecido con fines sexuales a una persona adulta a cambio de dinero.
10. Situación en la que una Niña, niño o adolescente sea hostigado o asediado con fines sexuales por una persona adulta.
11. Situación en la que un Niño, niña o adolescente sea contactado por personas adultas a través de redes sociales para participar en actividades sexuales.
12. Situación en la que una Niña, niño o adolescente preste servicios sexuales a través de una red de tráfico de personas.
13. Situación en la que una Niña, niño o adolescente sea forzado por actores armados a mantener relaciones sexuales.
14. Comercializar, distribuir, expender, sustancias psicoactivas o tóxicas, alcohólicas o demás sustancias estimulantes que puedan afectar su salud o que produzcan dependencia, que estén restringidas para menores de edad. (en este caso también se actuará de conformidad con la ley 1801 de 2016- Código de Policía).
15. Acoso sexual mediante intimidación o manipulación psicológica de cualquier tipo.
16. El hurto y/o robo comprobado en cualquiera de sus formas, incluyendo el intento de hacerlo.
17. Ser responsable de sustracción, adulteración, falsificación o incurrir en conducta fraudulenta con documentos tales como: previas, evaluaciones, trabajos, calificaciones, observador del estudiante, correspondencia o demás documentos de la Institución.
18. Acciones que fomenten pornografía o prostitución infantil o de adolescentes.
19. Difamación del buen nombre de estudiantes, docentes, directivos, administrativos o padres de familia a través de cualquier medio.
20. Chantaje o extorsión a cualquier miembro de la comunidad educativa.



# COLEGIO SAN PEDRO CLAVER

## MANUAL DE CONVIVENCIA ESCOLAR

C: Cd-006 - V: 00 – F: 11.24

21. Divulgación de fotos o videos íntimos o humillantes en Internet.
22. Comentarios insultantes u ofensivos sobre otras personas y o miembros de la comunidad educativa a través de redes sociales o correo electrónico tanto de manera anónima o revelando la identidad de quien los envía.
23. Vender, portar, guardar, utilizar y/o traficar con armas corto punzante, de fuego, artefactos explosivos a la institución, en orden a intimidar, amenazar o causar daño a la integridad física de cualquier miembro de la comunidad aún por primera vez.
24. Utilización de elementos químicos como ácidos, venenos o cualquier otra sustancia para atentar contra la integridad física de estudiantes, docentes, administrativos, directivos o padres de familia.
25. Portar, consumir y comercializar bebidas alcohólicas, cigarrillo común o electrónico (vaper), o sustancias alucinógenas y/o psicoactivas, dentro de la Institución Educativa o presentarse al establecimiento educativo bajo efectos de los mismos. Igualmente tener en cuenta en este caso reportar al Docente orientador y al mismo tiempo activar la ruta para casos de consumo de sustancias psicoactivas, descrita en este Manual de convivencia.
26. Encubrir o ser cómplice de una falta o un hecho ilícito que atente contra la integridad de las personas
27. Incitar a compañeros estudiantes a practicar actos sexuales dentro a fuera de la institución o conductas que promuevan la pornografía, manoseo o realizar fotografías, fotomontajes y videos de exhibicionismo sexual o prostitución infantil o de adolescentes.
28. Causar lesiones físicas o psicológicas dentro o fuera de la institución.
29. Cometer robo o malversación de los fondos de curso o de las utilidades de actividades autorizadas por las directivas.
30. Apropiarse o tomar cualquier clase de objeto (útiles escolares, cuadernos, libros, dinero, loncheras, comestibles, artículos electrónicos de la institución, etc.) de sus compañeros, profesores, directivos, personal administrativo y de servicios generales o de cualquier otra persona; lo mismo que cualquier objeto o dinero de propiedad de la Institución o de la asociación de padres de familia.
31. Atentar contra la vida o integridad personal de cualquier miembro(s) de la comunidad educativa de la Institución.
32. Todo acto de intimidación, amenaza, chantaje o soborno contra cualquier miembro de la comunidad educativa.
33. Incurrir en cualquier otra conducta que constituya contravención o infracción penal, según la Legislación Colombiana.
34. Ser actor o hacer parte de un secuestro, dentro o fuera de la Institución.
35. Subir archivos, anunciar, o transmitir cualquier contenido ilegal, amenazador, abusivo, malicioso, ofensivo, difamatorio, vulgar, obsceno, pornográfico, invasivo de la privacidad, racial o étnicamente inaceptable y/o cualquier otros que generen responsabilidades civiles o penales.
36. Brindar bajo engaño cualquier tipo de sustancia que contenga componentes que puedan generar alteraciones de conciencia o cambios bruscos corporales a cualquier miembro de la comunidad educativa.



Adicional a lo anterior dentro del procedimiento se tendrán en cuenta las siguientes consideraciones:

- El / la estudiante que cometa una de tipo III, así no registre antecedentes, y teniendo en cuenta la naturaleza de la falta, su caso será remitido al Consejo Directivo para su análisis, quién decidirá la sanción correspondiente. Además, debe ponerse en conocimiento el Comité de convivencia escolar. El rector como presidente del comité de convivencia escolar podrá remitir a las instancias pertinentes (Policía, Fiscalía, ICBF, comisaría de familia, entre otros). Ver ruta de convivencia institucional.
- Aquellas faltas que no estén contempladas en este Reglamento o Manual de Convivencia, serán evaluadas por la autoridad competente.
- El concepto de fraude, implica copiar trabajos, presentación de textos escritos que sean copias textuales de otros autores (libros, internet) fotos y otros sin citar la fuente; se considera fraude en una evaluación: copiar respuestas de un compañero(a) en el momento de la sustentación, tomar fotos de las evaluaciones y/o enviar fotos de las evaluaciones y/o enviar información referente a la evaluación a través de medios electrónicos. En el caso de la copia de trabajos la sanción la asumirá el estudiante que presta el trabajo y quien la copia.
- Toda agresión física con o sin armas; el porte de armas y el porte, consumo y tráfico de estupefacientes y sustancias psicoactivas o psicotrópicas será reportado inmediatamente a la Policía. (Artículo 138 a 142 del Código de la Infancia y la Adolescencia). Cuando exista la sospecha de que un estudiante esté abusando del alcohol y/o drogas, la dirección del colegio notificará a los padres y se activará la Ruta de salud mental (Ley 1616 de 2013) remitiendo el caso a la respectiva EPS para que el estudiante reciba el tratamiento pertinente.
- Cuando cualquiera de las anteriores faltas sea cometida dentro o fuera del Colegio o durante las actividades organizadas por el mismo, afectará la decisión sobre la permanencia del/la estudiante en la Institución.

Parágrafo: Según lo contemplado en la ley 1801 de 2016, Código de Policía, y de conformidad con el artículo 39, se prohíbe a niños, niñas y adolescentes **“Comercializar, distribuir, tener, almacenar, portar o consumir sustancias psicoactivas o tóxicas, alcohólicas o demás sustancias estimulantes que puedan afectar su salud o que produzcan dependencia, que estén restringidas para menores de edad.** Parágrafo 1. A quien incurra en el comportamiento antes señalado se le aplicará la siguiente medida correctiva: Para los menores de 16 años, amonestación; para los mayores de 16 años, participación en programa comunitario o actividad pedagógica de convivencia. Parágrafo 2°. El niño, niña o adolescente que incurra en el comportamiento antes descrito será objeto de protección y restablecimiento de sus derechos de conformidad con la ley. Parágrafo 3°. Las administraciones municipales o distritales determinarán los sitios adecuados a los que se podrán trasladar los niños, niñas y adolescentes que incurran en el comportamiento señalado en el presente artículo, para su protección e imposición de la medida correctiva correspondiente.”



# COLEGIO SAN PEDRO CLAVER

## MANUAL DE CONVIVENCIA ESCOLAR

C: Cd-006 - V: 00 – F: 11.24

Igualmente, la institución se sujeta a lo dispuesto en el artículo 34 del Código de Policía “*COMPORTAMIENTOS QUE AFECTAN LA CONVIVENCIA EN LOS ESTABLECIMIENTOS EDUCATIVAS RELACIONADOS CON CONSUMO DE SUSTANCIAS*”.

### SANCIONES, PARA SITUACIONES TIPO III.

Cada vez que, se presente una situación tipo III, se convocará al padre de familia o acudiente para firmar el respectivo protocolo y se desarrollarán las siguientes acciones:

1. Trabajo manuscrito de diez (10) hojas, en el tema de la infracción cometida. A manera de reflexión y redireccionamiento de la conducta nociva.
2. Anotación de los hechos en el observador del estudiante.
3. Llamado de atención conductual y reflexivo.
4. Compromiso de NO reincidencia, escrito con copia al observador del estudiante.
5. Trabajo de cartelera, o de power point u otro, para ser compartido y socializado, ante sus compañeros de clase y con ello, generar prevención, reflexión y orientación en sus pares del mismo salón.
6. Llamado de atención formal, con citación a los padres de familia o acudientes. En caso de NO asistir, se oficiará a comisaría de familia, o ante personería municipal, por los presuntos de omisión, descuido y trato negligente, artículo 18 de ley 1098 de 2006; y el presunto de abandono, artículo 20 literal 1 de ley 1098 de 2006.
7. Denuncia formal de los hechos, ante las autoridades competentes y pertinentes, a voces de los artículos 44 literal 4 de ley 1098 de 2006; artículos 18 literal 4 y 19 de ley 1620 de 2013; artículos 11, 12 y 15 de ley 1146 de 2007, según aplique a cada caso en particular.
8. Imposición de matrícula en observación.
9. Cancelación unilateral de la matrícula.
10. Remisión del caso a las autoridades del caso, artículo 19 de ley 1098 de 2006, para situaciones tipo III, de consumo de drogas o estupefacientes o afines. Ideación suicida, intentos de suicidio, cortes o mutilaciones u otros vejámenes autoinfligidos o pornografía y afines.
11. Cancelación del cupo escolar, para el año siguiente.
12. Solicitud de seguimiento del caso, dirigida a comisaría de familia, personería municipal y el I.C.B.F.

**Nota:** En aquellos casos que sean de presunta ideación, intento suicida o cutting no se citaran a los acudientes a comité de convivencia ni se generará la trazabilidad del debido proceso para evitar revictimización o alteraciones en el desarrollo integral de los estudiantes.

**DEL USO DE LOS CELULARES Y DISPOSITIVOS MÓVILES DE COMUNICACIÓN. LEY 2170 DE 2021.**



# COLEGIO SAN PEDRO CLAVER

## MANUAL DE CONVIVENCIA ESCOLAR

C: Cd-006 - V: 00 – F: 11.24

*Artículo 3°. De las instituciones educativas. Corresponde a las instituciones educativas, adoptar los lineamientos y reglamentaciones de la presente Ley que, expida el Ministerio de Educación y de forma complementaria, las Secretarías de Educación territoriales.*

*Las modificaciones a los manuales de convivencia se harán en los términos que establece la Ley General de Educación Ley 115 de 1994, la Ley 1620 de 2013 y, la reglamentación que expida el Ministerio de Educación Nacional.*

*Las instituciones educativas deberán, establecer en el marco de los acuerdos de convivencia escolar, mecanismos para dar un uso adecuado a los dispositivos móviles en diversos entornos escolares, a fin de garantizar que el uso de las herramientas tecnológicas y los dispositivos móviles facilite: los procesos de aprendizaje, de participación y de cuidado y protección de niños, niñas y adolescentes.*

*Parágrafo. El Ministerio de Educación Nacional, reglamentará lo relacionado con las modificaciones a los manuales de convivencia y dará los lineamientos necesarios para que allí se incorporen las disposiciones necesarias para el efectivo cumplimiento de la presente Ley. Para ello, tendrá un plazo no mayor a seis (6) meses desde su promulgación.*

*Artículo 4°. Responsabilidad compartida. El uso adecuado de las herramientas de comunicación tecnológicas es una responsabilidad compartida, entre el Estado, los establecimientos educativos y los padres de familia.*

*La reglamentación de esta Ley, a cargo del ministerio de Educación Nacional, deberá incluir a todos actores involucrados en educación de los niños, niñas y adolescentes y su adopción, estarán a cargo de instituciones educativas en los niveles de básica y media.*

*En la institución No se permitirá el ingreso de celulares dentro de la jornada escolar, en cualquier caso, se garantizará el derecho a la comunicación que, ampara a toda persona, a mantener contacto con sus congéneres. para ello se prestarán los medios de comunicación que posee el colegio como teléfono fijo, celular.*

*Artículo 05. Sanciones.*

*Ante el incumplimiento de lo dispuesto en la presente Ley se estará sujeto a lo contemplado, en los artículos 35 a 39 de la ley 1620 de 2013.*

*Nota: nunca el colegio, en ningún caso, se hará responsable por el hurto, perdida o daño del equipo móvil, dado que NO es de uso exigido u obligatorio.*

**PROCEDIMIENTOS.**

Si al educando se le incauta el equipo móvil celular, o dispositivo móvil de comunicación. El procedimiento será el siguiente:



# COLEGIO SAN PEDRO CLAVER

## MANUAL DE CONVIVENCIA ESCOLAR

C: Cd-006 - V: 00 – F: 11.24

1. El educando, entregará al educador, el celular o dispositivo móvil, apagado y con clave, para salvaguardar su derecho a la intimidad y habeas data.
2. El educador, lo colocará en una bolsa plástica transparente. Y lo entregará al coordinador de convivencia, con fines de incautación hasta la hora de salida de las actividades académicas del día. Este procedimiento, cuando sea por primera ocasión. Se le devolverá el Equipo móvil al educando o estudiante al finalizar, la jornada académica.
3. Si el estudiante o educando, acude a reincidir en el uso del celular dentro de la institución, o dispositivo móvil de comunicación, por segunda o tercera vez, se incautará, hasta tanto, el acudiente, no acuda al colegio para que, firme compromiso de buen uso, y utilización de los dispositivos móviles de su acudido o acudida. Se dejará anotación en el observador del estudiante.
4. Si existiese una cuarta ocasión u otras después de la cuarta ocasión en uso del dispositivo móvil, se realiza el procedimiento de incautación, se remite el caso al Consejo Directivo, y se estudia el caso, como una situación Tipo III, por desacato a las normas y se estudia el proceso en matrícula en observación.

*Nota: en todos los casos, el estudiante o educando, tendrá acceso a sus descargos, explicaciones y conducto regular, así como a sus acciones de reposición y apelación en caso de las sanciones a imponer. Los padres de familia NO podrán eximirse de acudir al llamado de las directivas del colegio, en caso de omitir o desatender el llamado, se notificará al ICBF Y COMISARIA DE familia, A VOCES DEL ARTÍCULO 20 NUMERAL 1 DE LEY 1098 DE 2006. ABANDONO.*

### ANEXO --- PREVENCIÓN DEL ABUSO SEXUAL. Cumplimiento a la Directiva 01 del 04 de marzo de 2022.

#### **SON NORMAS LEGALES VIGENTES QUE, OBLIGAN A DENUNCIAR:**

Sea de resaltar que, emergen normas que obligan y exigen del acato estricto y la celeridad o inmediatez del caso, normas legales vigentes que, obligan y exigen, a los educadores y administrativos, acudir a poner de conocimiento, las respectivas denuncias de indicios o hechos presuntos de abuso sexual infantil, o actos sexuales abusivos u otros, que vulneran la libertad, integridad y formación sexuales de menores de 18 años de edad.

Es de hecho, una obligación, inexcusable, dar a conocer, los presuntos indicios o hechos a las autoridades, y que son normas legales vigentes a saber:

**Código penal. ARTICULO 25. ACCION Y OMISION.** *La conducta punible puede ser realizada por acción o por omisión.*

*Quien tuviere el deber jurídico de impedir un resultado perteneciente a una descripción típica y no lo llevare a cabo, estando en posibilidad de hacerlo, quedará sujeto a la pena contemplada en la respectiva norma penal.*





# COLEGIO SAN PEDRO CLAVER

## MANUAL DE CONVIVENCIA ESCOLAR

C: Cd-006 - V: 00 – F: 11.24

A tal efecto, se requiere que el agente tenga a su cargo la protección en concreto del bien jurídico protegido, o que se le haya encomendado como garante la vigilancia de una determinada fuente de riesgo, conforme a la Constitución o a la ley. Son constitutivas de posiciones de garantía las siguientes situaciones:

1. Cuando se asuma voluntariamente la protección real de una persona o de una fuente de riesgo, dentro del propio ámbito de dominio.
2. Cuando exista una estrecha comunidad de vida entre personas.
3. Cuando se emprenda la realización de una actividad riesgosa por varias personas.
4. Cuando se haya creado precedentemente una situación antijurídica de riesgo próximo para el bien jurídico correspondiente.

PARAGRAFO. Los numerales 1, 2, 3 y 4 sólo se tendrán en cuenta en relación con las conductas punibles delictuales que atenten contra la vida e integridad personal, la libertad individual, y la libertad y formación sexuales.

### **LEY 1098 DE 2006.**

**Artículo 44. Obligaciones complementarias de las instituciones educativas.** Los directivos y docentes de los establecimientos académicos y la comunidad educativa en general pondrán en marcha mecanismos para:

- (...)
4. Garantizar a los niños, niñas y adolescentes el pleno respeto a su dignidad, vida, integridad física y moral dentro de la convivencia escolar. (...)
  9. Reportar, a las autoridades competentes, las situaciones de abuso, maltrato o peores formas de trabajo infantil detectadas en niños, niñas y adolescentes.

### **LEY 1620 DE 2013.**

**Artículo 18º. Responsabilidades del director o rector del establecimiento educativo** en el Sistema Nacional de Convivencia Escolar y Formación para los Derechos Humanos, la educación para la sexualidad y la prevención y de la violencia escolar. Además de las que establece normatividad vigente y que le son propias, tendrá las siguientes responsabilidades: (...)

4. Reportar aquellos casos de acoso y violencia escolar y vulneración de derechos sexuales y reproductivos de los niños, niñas y adolescentes del establecimiento educativo, en su calidad de presidente del comité escolar de convivencia, acorde con la normatividad vigente y los protocolos definidos en la Ruta de Atención Integral y hacer seguimiento a dichos casos.

**Artículo 19º. Responsabilidades de los docentes** en el Sistema Nacional de Convivencia Escolar y Formación para los Derechos Humanos, la Educación para la Sexualidad y la Prevención y Mitigación de la Violencia Escolar. Además de las que establece la normatividad vigente y que le son propias, tendrán las siguientes responsabilidades:



# COLEGIO SAN PEDRO CLAVER

## MANUAL DE CONVIVENCIA ESCOLAR

C: Cd-006 - V: 00 – F: 11.24

1. Identificar, reportar y realizar el seguimiento a los casos de acoso escolar, violencia escolar y vulneración de derechos sexuales y reproductivos que afecten a estudiantes del establecimiento educativo, acorde con los artículos 11 y 12 de la Ley 1146 de 2007 y demás normatividad vigente, con el manual de convivencia y con los protocolos definidos en la Ruta de Atención Integral para la Convivencia Escolar. Si la situación de intimidación de la que tienen conocimiento se hace a través de medios electrónicos, igualmente deberá reportar al comité de convivencia para activar el protocolo respectivo.

**LEY 1146 DE 2007. Artículo 11. Identificación temprana en aula.** Los establecimientos educativos oficiales y privados, que ofrezcan educación formal en los niveles de básica y media, deberán incluir elementos que contribuyan a la identificación temprana, prevención, autoprotección, detección y denuncia del abuso sexual de que puedan ser víctima, los educandos, dentro y fuera de los establecimientos educativos.

**Ley 1146 de 2007. Artículo 12. Obligación de denunciar.** El docente está obligado a denunciar, ante las autoridades administrativas y judiciales competentes, toda conducta o indicio de violencia o abuso sexual contra niños, niñas y adolescentes del que tenga conocimiento.

**Ley 1146 de 2007. Artículo 15. Deber de denunciar.** En ejercicio del deber constitucional de protección de los niños, niñas y adolescentes, el Estado y la sociedad tienen el deber de denunciar oportunamente a las autoridades competentes cualquier indicio o caso de abuso sexual contra niños, niñas y adolescentes dentro de las 24 horas siguientes al conocimiento del hecho.

Por todo lo anterior, en estricto cumplimiento de las normas legales vigentes; es que, los educadores y administrativos y demás personal, mayores de 18 años de edad, deben proceder, a presentar ante las autoridades educativas, penales y del caso: Fiscalía General de la Nación, --CAIVAS--Sijin -Unidad de delitos sexuales – Policía de Infancia y Adolescencia; ICBF, e incluso comisaría de familia; los indicios y presuntos hechos, en la inmediatez y celeridad que, se exige, es decir 24 horas, a voces de la ley 1146 de 2007, artículo 15.

Lo anterior, ligado al artículo 18 numeral 4 de ley 1620 de 2013, para los rectores; y ligado en conexidad del artículo 19 de ley 1620 de 2013, para los educadores.

De tal manera que, se **desarrollen, las actuaciones de carácter OFICIOSO PROPIAS DE CADA CASO y se llegue a la verdad de cada caso en particular. Cumpliendo también con el artículo 44 superior constitucional y el artículo 08 de la ley 1098 de 2006.**

Se debe realizar un breve pero detallado, relato de los hechos y, sobre todo, NO interrogar, a los menores de edad, sino que ellos, o ellas, desarrollen una versión libre en descargos. Sin llegar a interrogarlos o revictimizarles.

Ver artículo 150 de ley 1098 de 2006:



# COLEGIO SAN PEDRO CLAVER

## MANUAL DE CONVIVENCIA ESCOLAR

C: Cd-006 - V: 00 – F: 11.24

*Ley 1098 de 2006. Artículo 150. Práctica de testimonios. Los niños, las niñas y los adolescentes podrán ser citados como testigos en los procesos penales que se adelanten contra los adultos. Sus declaraciones solo las podrá tomar el Defensor de Familia con cuestionario enviado previamente por el fiscal o el juez. El defensor sólo formulará las preguntas que no sean contrarias a su interés superior. Excepcionalmente, el juez podrá intervenir en el interrogatorio del niño, la niña o el adolescente para conseguir que este responda a la pregunta que se le ha formulado o que lo haga de manera clara y precisa. Dicho interrogatorio se llevará a cabo fuera del recinto de la audiencia y en presencia del Defensor de Familia, siempre respetando sus derechos prevalentes.*

*El mismo procedimiento se adoptará para las declaraciones y entrevistas que deban ser rendidas ante la Policía Judicial y la Fiscalía durante las etapas de indagación o investigación.*

*A discreción del juez, los testimonios podrán practicarse a través de comunicación de audio video, caso en el cual no será necesaria la presencia física del niño, la niña o el adolescente.*

El desconocimiento de la ley, NO es causal de exención, de tal manera que, así los educadores, directivos y padres de familia y acudientes no sean expertos en el tema, y mucho menos, expertos en derecho penal, igualmente, les OBLIGA LA NORMA LEGISLADA VIGENTE, de tal forma, que aunque desconozcan, si se trata o no de una vulneración a la libertad, integridad y formación sexual, de los menores de 18 años de edad, de su ámbito de dominio, igualmente, por sentido común y lógica, si pueden apreciar, cuales actuaciones son presuntos delitos de índole sexual contra menores de edad. Lo relevante, es que, usted tenga claro, que existe el inaplazable, inexcusable e indelegable deber de denunciar, en las 24 horas, siguientes al conocimiento de los hechos:

**Ley 1146 de 2007. Artículo 15. Deber de denunciar.** *En ejercicio del deber constitucional de protección de los niños, niñas y adolescentes, el Estado y la sociedad tienen el deber de denunciar oportunamente a las autoridades competentes cualquier indicio o caso de abuso sexual contra niños, niñas y adolescentes dentro de las 24 horas siguientes al conocimiento del hecho.*

**Ley 1146 de 2007. Artículo 12. Obligación de denunciar.** *El docente está obligado a denunciar ante las autoridades administrativas y judiciales competentes, toda conducta o indicio de violencia o abuso sexual contra niños, niñas y adolescentes del que tenga conocimiento.*

**Ley 1620 de 2013. Artículo 18º. Responsabilidades del director o rector del establecimiento educativo en el Sistema Nacional de Convivencia Escolar y Formación para los Derechos Humanos, la educación para la sexualidad y la prevención y de la violencia escolar.** *Además de las que establece normatividad vigente y que le son propias, tendrá las siguientes responsabilidades: (...)*

*4. Reportar aquellos casos de acoso y violencia escolar y vulneración de derechos sexuales y reproductivos de los niños, niñas y adolescentes del establecimiento educativo, en su calidad de presidente del comité escolar*



# COLEGIO SAN PEDRO CLAVER

## MANUAL DE CONVIVENCIA ESCOLAR

C: Cd-006 - V: 00 – F: 11.24

de convivencia, acorde con la normatividad vigente y los protocolos definidos en la Ruta de Atención Integral y hacer seguimiento a dichos casos.

**Ley 1620 de 2013. Artículo 19º. Responsabilidades de los docentes en el Sistema Nacional de Convivencia Escolar y Formación para los Derechos Humanos, la Educación para la Sexualidad y la Prevención y Mitigación de la Violencia Escolar.** Además de las que establece la normatividad vigente y que le son propias, tendrán las siguientes responsabilidades:

1. Identificar, reportar y realizar el seguimiento a los casos de acoso escolar, violencia escolar y vulneración de derechos sexuales y reproductivos que afecten a estudiantes del establecimiento educativo, acorde con los artículos 11 y 12 de la Ley 1146 de 2007 y demás normatividad vigente, con el manual de convivencia y con los protocolos definidos en la Ruta de Atención Integral para la Convivencia Escolar.

En ese orden de ideas, sabemos que se está, presuntamente, ante delitos de INDOLE SEXUAL, vulneración al buen nombre, la dignidad humana y la imagen de menor de edad, por ello, con absoluto respeto por la autonomía del funcionario asignado, o fiscal asignado, se deben elaborar las actas de conducto regular y acordes al debido proceso.

Con el objeto de que, al tenor Constitucional del derecho al buen nombre, a la dignidad humana, y derecho a la libertad, integridad y formación sexuales, y derecho conexo a la integridad y salvaguarda de la familia, a la intimidad de las personas y terceros, en conexidad con el derecho al buen nombre institucional y personal.

Obrando en plena armonía, con lo consagrado por la Honorable Corte Constitucional Colombiana, cuando se pronuncia en éste específico aspecto, señalando:

*“Además se establece para el Estado, el deber ineludible e inaplazable de respetar el buen nombre y la dignidad humana. La consagración constitucional de estos derechos encuentra múltiples correlatos al nivel de los instrumentos internacionales de derechos humanos que vinculan al país, en particular la Declaración Americana de Derechos y Deberes del Hombre (artículo 5º), la Declaración Universal de los Derechos Humanos (artículo 12º) el Pacto Internacional de Derechos Civiles y Políticos (artículo 17º) y la Convención Americana sobre Derechos Humanos (artículo 11º y artículo 14º), **que consagran el derecho de las personas, a recibir la protección de las autoridades frente a los ataques contra su honra y su reputación.***

**Se trata de un derecho que, como ha reconocido la jurisprudencia constitucional, “por estar ligado al respeto de la dignidad humana, principio fundamental del Estado Social de Derecho (art. 2º Superior C.P.), y valor fundamental de la Comunidad internacional, es objeto de protección constitucional expresa”.**

El derecho al buen nombre ha sido definido como “la buena opinión o fama adquirida por un individuo en razón a la virtud y al mérito, como consecuencia necesaria de las acciones protagonizadas por él”.



# COLEGIO SAN PEDRO CLAVER

## MANUAL DE CONVIVENCIA ESCOLAR

C: Cd-006 - V: 00 – F: 11.24

Como se expresó en la **sentencia T-494 de 2002**, M.P. Jaime Córdoba Triviño: “este derecho está atado a todos los actos o hechos que una persona realice y por las cuales la sociedad hace un juicio de valor sobre sus virtudes y defectos”. Igualmente, la Corte Constitucional elaboró sobre esta definición en la **sentencia C-489 de 2002**, en los siguientes términos:

“El buen nombre ha sido entendido por la jurisprudencia y por la doctrina como la reputación, o el concepto que de una persona tienen los demás y que se configura como derecho frente al detrimento que pueda sufrir como producto de expresiones ofensivas o injuriosas o informaciones falsas o tendenciosas.”

Este derecho de la personalidad es uno de los más valiosos elementos del patrimonio moral y social y **un factor intrínseco de la dignidad humana que a cada persona debe ser reconocida tanto por el Estado, como por la sociedad**”. Por otra parte, la jurisprudencia constitucional ha establecido que **sólo se entiende lesionado el derecho fundamental al buen nombre en casos como el que nos ocupa, cuando quiera que se difunden afirmaciones, informaciones o imputaciones falsas o erróneas respecto de las personas, que no tienen fundamento en su propia conducta pública y que afectan su renombre e imagen ante la sociedad: “el derecho al buen nombre, como expresión de la reputación o la fama que tiene una persona. Se lesiona por las informaciones falsas o erróneas que se difundan sin fundamento y que distorsionan el concepto público que se tiene del individuo”.**

**LA SENTENCIA T-494 DE 2002** (M.P. Jaime Córdoba Triviño), reiteró esta regla al establecer que “son atentados al derecho al buen nombre todas aquellas informaciones contrarias a la verdad, que, sin justificación alguna, distorsionen el prestigio social que tiene una persona”. (Subraya fuera de texto).

**En el mismo sentido, la SENTENCIA T-228 DE 1994** (M.P. José Gregorio Hernández Galindo) precisó que “se atenta contra este derecho cuando, sin justificación ni causa cierta y real, es decir, sin fundamento, se propagan entre el público -bien en forma directa y personal, ya a través de los medios de comunicación de masas- informaciones falsas o erróneas o especies que distorsionan el concepto público que se tiene del individuo y que, por lo tanto, tienden a socavar el prestigio y la confianza de los que disfruta en el entorno social, en cuyo medio actúa, o cuando en cualquier forma se manipula la opinión general para desdibujar su imagen”.

Subraya y negrilla más.

### **CORTE CONSTITUCIONAL, SENTENCIA T-277 DEL 12 DE MAYO DE 2015.**

**DERECHO A LA HONRA Y AL BUEN NOMBRE-Protección por tutela.** La jurisprudencia de esta Corporación ha sido consistente en declarar la procedencia de acciones de tutela presentadas para proteger los derechos fundamentales a la honra y al buen nombre, cuando estos resultan afectados por la publicación de información en medios masivos de comunicación.



**DERECHO A LA HONRA Y AL BUEN NOMBRE-Concepto.** Esta Corporación no ha hecho una separación categórica del significado y contenido de los derechos a la honra y al buen nombre, pues los mismos se encuentran en una relación estrecha y la afectación de uno de ellos, por lo general, acarrea una lesión al otro. Bajo este entendido, se ha manifestado que el derecho al buen nombre cobija la reputación, mientras que la honra se estructuraría en torno a la consideración que toda persona merece por su condición de miembro de la especie humana. De otra parte, se ha vinculado el derecho al buen nombre a las actividades desplegadas de forma pública por alguien. Sosteniéndose que el mismo integraría la valoración que el grupo social hace de sus comportamientos públicos. En cambio, el derecho a la honra se ha utilizado para referirse a aspectos más relacionados con la vida privada de las personas y a su valor intrínseco.

### **CORTE CONSTITUCIONAL, SENTENCIA C-748 DE 2011.**

La Corte Constitucional, acertadamente distinguió las tres líneas de interpretación que la jurisprudencia constitucional había hecho del derecho al habeas data. Así las cosas, precisó que en un primer momento dicho derecho constitucional fue interpretado **“como una garantía del derecho a la intimidad**, de allí que se hablara de la protección de los datos que pertenecen a la vida privada y familiar, entendida como la esfera individual impenetrable en la que cada cual puede realizar su proyecto de vida y en la que ni el Estado ni otros particulares pueden interferir”. (Negrilla en el texto original). (...)

**3.4.1.3.** Posteriormente, el fallo aludido determinó que “desde los primeros años de la nueva Carta, también surgió al interior de la Corte una segunda línea interpretativa que consideraba el habeas data, como **una manifestación del libre desarrollo de la personalidad**. Según esta línea, el habeas data tiene su fundamento último “(...) en el ámbito de autodeterminación y libertad que el ordenamiento jurídico reconoce al sujeto como condición indispensable para el libre desarrollo de la personalidad y en homenaje justiciero a su dignidad”. (Negrilla en el texto original).

**3.4.1.4.** Así mismo, la sentencia en mención dejó claro que “a partir de 1995, surge una tercera línea interpretativa que apunta al habeas data como **un derecho autónomo** y que es la que ha prevalecido desde entonces. Así, según la **sentencia SU-082 de 1995**, el núcleo del derecho al habeas data está compuesto por la autodeterminación informática y la libertad –incluida la libertad económica. Además, este derecho comprende al menos las siguientes prerrogativas: “a) El derecho a conocer las informaciones que a ella se refieren; b) El derecho a actualizar tales informaciones, es decir, a ponerlas al día, agregándoles los hechos nuevos; c) El derecho a rectificar las informaciones que no correspondan a la verdad.”, e incluye el derecho a la caducidad del dato negativo”. (Negrilla en el texto original).

Se aprecia en extenso y cristalino, que la misma jurisprudencia aplicable a cada caso, ha indicado de marras, la obligación del estado, de proteger, la honra, dignidad y buen nombre de los ciudadanos como un derecho fundamental, Máxime cuando se trata de menores de edad y de cada caso en particular, cuando, los presuntos sindicados, acuden a violentar, la honra buen nombre y la imagen de menores de edad y la nuestra como institución educativa. Por lo anterior, además, podemos estar, ante los presuntos, de:

**CÓDIGO PENAL, LEY 599 DE 2000. DE LA VIOLACIÓN**



**ARTÍCULO 205. ACCESO CARNAL VIOLENTO.** *El que realice acceso carnal con otra persona mediante violencia, incurrirá en prisión de doce (12) a veinte (20) años.*

**ARTÍCULO 206. ACTO SEXUAL VIOLENTO.** *El que realice en otra persona acto sexual diverso al acceso carnal mediante violencia, incurrirá en prisión de ocho (8) a dieciséis (16) años.*

**ARTÍCULO 207. ACCESO CARNAL O ACTO SEXUAL EN PERSONA PUESTA EN INCAPACIDAD DE RESISTIR.** *El que realice acceso carnal con persona a la cual haya puesto en incapacidad de resistir o en estado de inconsciencia, o en condiciones de inferioridad síquica que le impidan comprender la relación sexual o dar su consentimiento, incurrirá en prisión de doce (12) a veinte (20) años. Si se ejecuta acto sexual diverso del acceso carnal, la pena será de ocho (8) a dieciséis (16) años.*

### **CORTE CONSTITUCIONAL, SENTENCIA 252 DEL 10 DE JULIO DEL 2023**

**ACOSO ESCOLAR O BULLYING-***Manejo por parte de las instituciones educativas.*

*La Institución educativa no respondió diligente ni activamente a los indicios y pruebas contundentes que ameritaban iniciar las investigaciones por los actos de acoso escolar que padecía el niño ... las conductas omisivas y pasivas de la accionada, así como la falta de diligencia en la activación de las rutas de atención dispuestas para iniciar las investigaciones por los actos de acoso que padecía el niño vulneraron sus derechos fundamentales a la dignidad humana y a la integridad personal, pues el niño no pudo ser reparado ni resarcido en su integridad por causa de los hechos que tuvo que sobrellevar.*

**LA SENTENCIA T-252. SEGUNDO. ORDENA** *al IABC a que se abstenga de incurrir en dilaciones injustificadas frente a casos de acoso o matoneo escolar y a que incluya en sus protocolos de atención: (i) mecanismos prácticos de capacitación a sus docentes y directivos, así como a toda la comunidad estudiantil, sobre acoso o matoneo escolar, ciberbullying y sobre la responsabilidad del tercero observador; (ii) instaure un mecanismo eficiente que garantice la prestación de un servicio educativo virtual en condiciones de aceptabilidad, adaptabilidad, disponibilidad y accesibilidad para quienes no pueden asistir a clases presenciales, lo que debe incluir no solamente la provisión de contenidos, sino también garantizar mecanismos de seguimiento para la recepción del conocimiento que considere las situaciones particulares del estudiante; (iii) continúe fortaleciendo la definición y respuesta pronta y efectiva ante sospechas de acoso escolar o ciberbullying, así como los canales de asistencia psicológica e integre atenciones más eficientes, asertivas y que tengan como enfoque los derechos fundamentales de los niños y (iv) establezca medidas de reparación integral y garantías de no repetición a las víctimas de acoso escolar. Además, ordenar al IABC a que se abstenga de difundir información confidencial de los estudiantes, en especial, si estos están siendo objeto de bullying.*



### 8. CAPÍTULO IV DE LOS ACTOS SEXUALES ABUSIVOS

#### **ARTÍCULO 208. ACCESO CARNAL ABUSIVO CON MENOR DE CATORCE AÑOS.**

*El que acceda carnalmente a persona menor de catorce (14) años, incurrirá en prisión de doce (12) a veinte (20) años.*

**ARTÍCULO 209. ACTOS SEXUALES CON MENOR DE CATORCE AÑOS.** *El que realizare actos sexuales diversos del acceso carnal con persona menor de catorce (14) años o en su presencia, o la induzca a prácticas sexuales, incurrirá en prisión de nueve (9) a trece (13) años.*

**ARTÍCULO 210. ACCESO CARNAL O ACTO SEXUAL ABUSIVOS CON INCAPAZ DE RESISTIR.** *El que acceda carnalmente a persona en estado de inconsciencia, o que padezca trastorno mental o que esté en incapacidad de resistir, incurrirá en prisión de doce (12) a veinte (20) años. Si no se realizare el acceso, sino actos sexuales diversos de él, la pena será de ocho (8) a dieciséis (16) años.*

**ARTÍCULO 210-A. ACOSO SEXUAL.** *El que en beneficio suyo o de un tercero y valiéndose de su superioridad manifiesta o relaciones de autoridad o de poder, edad, sexo, posición laboral, social, familiar o económica, acose, persiga, hostigue o asedie física o verbalmente, con fines sexuales no consentidos, a otra persona, incurrirá en prisión de uno (1) a tres (3) años.*

#### **DISPOSICIONES COMUNES A LOS CAPÍTULOS ANTERIORES.**

**ARTÍCULO 211. CIRCUNSTANCIAS DE AGRAVACIÓN PUNITIVA.** *Las penas para los delitos descritos en los artículos anteriores, se aumentarán de una tercera parte a la mitad, cuando:*

- 1. La conducta se cometiere con el concurso de otra u otras personas.*
- 2. El responsable tuviere cualquier carácter, posición o cargo que le dé particular autoridad sobre la víctima o la impulse a depositar en él su confianza.*
- 3. Se produjere contaminación de enfermedad de transmisión sexual.*
- 4. <Numeral CONDICIONALMENTE exequible> Se realizare sobre persona menor de catorce (14) años.*
- 5. La conducta se realizare sobre pariente hasta cuarto grado de consanguinidad, cuarto de afinidad o primero civil, sobre cónyuge o compañera o compañero permanente, o contra cualquier persona que de manera permanente se hallare integrada a la unidad doméstica, o aprovechando la confianza depositada por la víctima en el autor o en alguno o algunos de los partícipes. Para los efectos previstos en este artículo, la afinidad será derivada de cualquier forma de matrimonio o de unión libre.*
- 6. Se produjere embarazo.*
- 7. Si se cometiere sobre personas en situación de vulnerabilidad en razón de su edad, etnia, discapacidad física, psíquica o sensorial, ocupación u oficio.*





8. Si el hecho se cometiere con la intención de generar control social, temor u obediencia en la comunidad.

**ARTÍCULO 212. ACCESO CARNAL.** Para los efectos de las conductas descritas en los capítulos anteriores, se entenderá por acceso carnal la penetración del miembro viril por vía anal, vaginal u oral, así como la penetración vaginal o anal de cualquier otra parte del cuerpo humano u otro objeto.

**ARTÍCULO 212A. VIOLENCIA.** Para los efectos de las conductas descritas en los capítulos anteriores, se entenderá por violencia: el uso de la fuerza; la amenaza del uso de la fuerza; la coacción física o psicológica, como la causada por el temor a la violencia, la intimidación; la detención ilegal; la opresión psicológica; el abuso de poder; la utilización de entornos de coacción y circunstancias similares que impidan a la víctima dar su libre consentimiento.

### DE LA EXPLOTACIÓN SEXUAL.

**ARTÍCULO 213. INDUCCION A LA PROSTITUCIÓN.** El que con ánimo de lucrarse o para satisfacer los deseos de otro, induzca al comercio carnal o a la prostitución a otra persona, incurrirá en prisión de diez (10) a veintidós (22) años y multa de sesenta y seis (66) a setecientos cincuenta (750) salarios mínimos legales mensuales vigentes.

**ARTÍCULO 213-A. PROXENETISMO CON MENOR DE EDAD.** El que con ánimo de lucro para sí o para un tercero o para satisfacer los deseos sexuales de otro, organice, facilite o participe de cualquier forma en el comercio carnal o la explotación sexual de otra persona menor de 18 años, incurrirá en prisión de catorce (14) a veinticinco (25) años y multa de sesenta y siete (67) a setecientos cincuenta (750) salarios mínimos legales mensuales vigentes.

**ARTÍCULO 214. CONSTREÑIMIENTO A LA PROSTITUCIÓN.** El que con ánimo de lucrarse o para satisfacer los deseos de otro, constriña a cualquier persona al comercio carnal o a la prostitución, incurrirá en prisión de nueve (9) a trece (13) años y multa de sesenta y seis (66) a setecientos cincuenta (750) salarios mínimos legales mensuales vigentes.

**ARTÍCULO 216. CIRCUNSTANCIAS DE AGRAVACIÓN PUNITIVA.** Las penas para los delitos descritos en los artículos anteriores, se aumentarán de una tercera parte a la mitad, cuando la conducta:

1. Se realizare en persona menor de catorce (14) años.
2. Se realizare con el fin de llevar la víctima al extranjero.
3. Se realizare respecto de pariente hasta cuarto grado de consanguinidad, cuarto de afinidad o primero civil, sobre cónyuge o compañera o compañero permanente, o contra cualquier persona que de manera permanente se hallare integrada a la unidad doméstica, o aprovechando la confianza depositada por la víctima en el autor o en alguno o algunos de los partícipes. Para los efectos previstos en este artículo, la afinidad será derivada de cualquier forma de matrimonio o de unión libre.
4. Se cometiere sobre personas en situación de vulnerabilidad en razón de su edad, etnia, discapacidad física, psíquica o sensorial, ocupación u oficio.



5. La conducta se cometiere como forma de retaliación, represión o silenciamiento de personas que forman parte de organizaciones sociales, comunitarias o políticas o que se desempeñan como líderes o defensoras de Derechos Humanos.

**ARTÍCULO 217. ESTIMULO A LA PROSTITUCION DE MENORES.** El que destine, arriende, mantenga, administre o financie casa o establecimiento para la práctica de actos sexuales en que participen menores de edad, incurrirá en prisión de diez (10) a catorce (14) años y multa de sesenta y seis (66) a setecientos cincuenta (750) salarios mínimos legales mensuales vigentes. La pena se aumentará de una tercera parte a la mitad cuando el responsable sea integrante de la familia de la víctima.

**ARTÍCULO 217-A. DEMANDA DE EXPLOTACIÓN SEXUAL COMERCIAL DE PERSONA MENOR DE 18 AÑOS DE EDAD.** El que directamente o a través de tercera persona, solicite o demande realizar acceso carnal o actos sexuales con persona menor de 18 años, mediante pago o promesa de pago en dinero, especie o retribución de cualquier naturaleza, incurrirá por este sólo hecho, en pena de prisión de catorce (14) a veinticinco (25) años.

**PARÁGRAFO.** El consentimiento dado por la víctima menor de 18 años, no constituirá causal de exoneración de la responsabilidad penal.

La pena se agravará de una tercera parte a la mitad:

1. Si la conducta se ejecuta por un turista o viajero nacional o extranjero.
2. Si la conducta constituyere matrimonio o convivencia, servil o forzado.
3. Si la conducta es cometida por un miembro de un grupo armado organizado al margen de la ley.
4. Si la conducta se comete sobre persona menor de catorce (14) años de edad.
5. El responsable sea integrante de la familia de la víctima.

**ARTÍCULO 218. PORNOGRAFÍA CON PERSONAS MENORES DE 18 AÑOS.**

El que fotografíe, filme, grabe, produzca, divulgue, ofrezca, venda, compre, posea, porte, almacene, trasmita o exhiba, por cualquier medio, para uso personal o intercambio, representaciones reales de actividad sexual que involucre persona menor de 18 años de edad, incurrirá en prisión de 10 a 20 años y multa de 150 a 1.500 salarios mínimos legales mensuales vigentes. Igual pena se aplicará a quien alimente con pornografía infantil bases de datos de Internet, con o sin fines de lucro. La pena se aumentará de una tercera parte a la mitad cuando el responsable sea integrante de la familia de la víctima.

**ARTÍCULO 219. TURISMO SEXUAL.** El que dirija, organice o promueva actividades turísticas que incluyan la utilización sexual de menores de edad incurrirá en prisión de cuatro (4) a ocho (8) años. La pena se aumentará en la mitad cuando la conducta se realizare con menor de doce (12) años.

**ARTÍCULO 219-A. UTILIZACIÓN O FACILITACIÓN DE MEDIOS DE COMUNICACIÓN PARA OFRECER ACTIVIDADES SEXUALES CON PERSONAS MENORES DE 18 AÑOS.** El que utilice o facilite el correo tradicional,



# COLEGIO SAN PEDRO CLAVER

## MANUAL DE CONVIVENCIA ESCOLAR

C: Cd-006 - V: 00 – F: 11.24

las redes globales de información, telefonía o cualquier medio de comunicación, para obtener, solicitar, ofrecer o facilitar contacto o actividad con fines sexuales con personas menores de 18 años de edad, incurrirá en pena de prisión de diez (10) a catorce (14) años y multa de sesenta y siete (67) a (750) salarios mínimos legales mensuales vigentes. Las penas señaladas en el inciso anterior se aumentarán hasta en la mitad (1/2) cuando las conductas se realizaren con menores de catorce (14) años.

**ARTÍCULO 219-B. OMISIÓN DE DENUNCIA.** El que, por razón de su oficio, cargo, o actividad, tuviere conocimiento de la utilización de menores para la realización de cualquiera de las conductas previstas en el presente capítulo y omitiere informar a las autoridades administrativas o judiciales competentes sobre tales hechos, teniendo el deber legal de hacerlo, incurrirá en multa de trece punto treinta y tres (13.33) a setenta y cinco (75) salarios mínimos legales mensuales vigentes. Si la conducta se realizare por servidor público, se impondrá, además, la pérdida del empleo.

De otro lado, emerge inexcusable, inaplazable e indelegable, el acato y obediencia estricta ante el artículo 05 parágrafo, de la ley 2025 de 2020. Que viene ligado al artículo 29 y artículo 30 de ley 1620 de 2013, en términos de los componentes de promoción y prevención, de la ruta de atención escolar.

*Parágrafo. En todo caso, en desarrollo de los literales: C), E), G) y J), el diseño y definición de la estructura de la escuela de padres, madres y cuidadores de la que habla el presente artículo, deberá contar con un taller exclusivo que permita prevenir y atender la violencia sexual contra niños, niñas y adolescentes desde el interior de las familias.*

Buscar cumplir un protocolo de actos urgentes, es algo relevante y crucial:

1. Escuchar en descargos y versión libre a la presunta víctima.
2. Convocar a descargos a los educadores y primeros respondientes.
3. Llamar a notificar a los padres y acudientes de los involucrados, salvo que el padre o la madre, sean el presunto agresor sexual.
4. Llamar de inmediato a policía de infancia y adolescencia. Para casos de situaciones TIPO III. Mayores de 14 años de edad.
5. Llamar de inmediato a I.C.B.F., o comisaria de familia, en casos de situaciones irregulares o para casos de situaciones TIPO III. Menores de 14 años de edad.
6. Convocar de manera extraordinaria al comité de convivencia escolar.
7. Convocar a sesión extraordinaria de consejo directivo y consejo de padres, conjunta, así sea Virtual. (No se realiza en la institución)
8. Determinar con consejo directivo y consejo de padres, la gravedad del asunto.
9. Dejar acta por escrito de la reunión. Y copia del vídeo de la reunión virtual
10. Guardar y preservar, la prueba material, documental o virtual.



### 11. Realizar el acta de los actos urgentes.<sup>42</sup>(no lo realiza la institución)

Siempre acogerse al acato estricto del: DEBER DE CUIDADO.

*ESTABLECIMIENTO EDUCATIVO - Responsabilidad frente a los estudiantes / CENTRO EDUCATIVO - Deber de custodia de los estudiantes / RESPONSABILIDAD DEL ESTADO - Calidad de los educandos / OBLIGACION DE CUIDADO - Centro educativo Sobre las instituciones educativas recae la responsabilidad por los daños que sus estudiantes sufran u ocasionen a terceros cuando se encuentran bajo la tutela de las directivas y docentes del establecimiento educativo, bien sea en sus propias instalaciones o por fuera de las mismas; pero al mismo tiempo, considera necesario resaltar que la justificación para la existencia de esta responsabilidad, se halla en el hecho de que en los establecimientos educativos escolares, normalmente se forman y educan personas menores de edad, quienes por esta sola circunstancia se encuentran expuestas a muchos riesgos, toda vez que carecen de la madurez y buen criterio necesarios para regir sus actos y, en consecuencia, pueden incurrir en actuaciones temerarias, imprudentes, de las que se pueden derivar daños para sí mismos o para terceros; es por eso que el artículo 2347 del Código Civil establece que "... los directores de colegios y escuelas responden del hecho de los discípulos mientras están bajo su cuidado (...)", situación que sólo puede predicarse, precisamente, de quienes efectivamente requieran de ese cuidado. El análisis de la responsabilidad de los establecimientos e instituciones educativas debe hacerse teniendo en cuenta la calidad de los educandos que hacen parte de los mismos, toda vez que no puede ser igual la relación de dependencia y subordinación que existe entre profesores adultos y estudiantes menores de edad, que la existente entre personas todas mayores de edad, que se encuentran en ese proceso de aprendizaje, a nivel escolar o superior. FUENTE FORMAL: CODIGO CIVIL - ARTICULO 2347 NOTA DE RELATORIA: Responsabilidad de los centros educativos, Consejo de Estado, Sección Tercera, sentencias del 7 de septiembre de 2004, exp. 14869, C.P. Nora Cecilia Gómez Molina y del 18 de febrero de 2010, exps. 17533 y 17732, C.P. Mauricio Fajardo Gómez.*

#### **Frente al deber de cuidado:**

*La custodia ejercida por los establecimientos educativos debe mantenerse no solo durante el tiempo que el estudiante pasa en sus instalaciones, sino también durante la realización de otras actividades educativas o de recreación, como paseos, excursiones, viajes y demás eventos tendientes al desarrollo de programas escolares.*

<sup>42</sup> Cuando la policía judicial, opera en una actuación de actos urgentes, debe rendir informe al fiscal del caso, en relación con los mismos, a la brevedad e inmediatez, a más tardar dentro de las 36 horas siguientes de la realización de tales actos urgentes, tal como lo ordena el artículo 205 de la ley 906 de 2004 o código de procedimiento penal.

Debe precisarse en estricto acato y mucho cuidado, que los únicos actos urgentes, no emergen únicamente como los que contiene taxativo el artículo 205 de la ley 906 del 2004, sino que, se pueden acudir a citar otros, como son del caso: Inspección al lugar de los hechos, artículo 213 de ley 906 de 2004; Inspección de cadáver, artículo 214 de ley 906 de 2004; Registro y allanamiento, artículo 225 de ley 906 de 2004. Retención de correspondencia, artículo 233 de ley 906 de 2004; Entrevistas e interrogatorios, artículo 206 y artículo 282 de ley 906 de 2004, conexo al artículo 150 de ley 1098 de 2006. Casos excepcionales o casos muy especiales: son aquellas situaciones ligadas a la investigación, que son realizadas, por la policía judicial o la policía de infancia o el ente investigador, cuyo propósito es la inmediatez de validar y asegurar, con estricto protocolo y cuidado, de tal manera que se pueda, recoger de manera inmediata la evidencia que, pueda incluso estar en un alto riesgo de alterarse o desaparecer. Se considera válida, la real posibilidad, de que algunos servidores de policía judicial o del ente investigador, para preservar la prueba, y dada la urgencia de la materialización de la noticia criminal y dada la inaplazable e importante urgencia de asegurar, cada detalle de la evidencia que, este en riesgo de perderse, o alterarse o desaparecer, puedan realizar, por iniciativa propia, y de manera absolutamente –excepcional- actos de



# COLEGIO SAN PEDRO CLAVER

## MANUAL DE CONVIVENCIA ESCOLAR

C: Cd-006 - V: 00 – F: 11.24

*De acuerdo con el Consejo de Estado, el deber de cuidado surge de la relación de subordinación entre el docente y el estudiante, pues el primero, debido a la posición dominante que ostenta, tiene no solo el compromiso, sino la responsabilidad de impedir que el segundo actúe de una forma imprudente.*

***Así lo advirtió el alto tribunal, al condenar al municipio de Floridablanca (Santander) a pagar más de 650 millones de pesos por los daños ocasionados a una menor de siete años de edad en las instalaciones de un colegio oficial, donde fue víctima de abuso por parte de dos de sus compañeros, en 1998.***

*La Sección Tercera, declaró la responsabilidad de la administración municipal, porque se vulneró un bien convencional y constitucional, como la protección del interés superior del niño, cuya seguridad debe ser garantizada en los establecimientos encargados de su cuidado. Entre las órdenes impartidas, el municipio deberá elaborar un diagnóstico psicológico de la víctima, hoy mayor de edad, para determinar si existen*

*investigación dirigidos a asegurarlas y salvaguardarlas. También es menester, recordar que, que excepcionalmente, algún miembro de la policía judicial, puede incluso, acudir de manera directa ante el juez de control de garantías, para invocar y poder solicitar, la respectiva orden legítima, para realizar y materializar, el acto de investigación requerido con urgencia, eso sí viendo la proporcionalidad entre la inmediatez, y la importancia de la prueba, de acuerdo a la validez, la exigencia y su naturaleza para cada caso particular.*

*secuelas psíquicas derivadas del trauma sufrido cuando era una niña, y, si es necesario, suministrar el tratamiento psicológico correspondiente para superar tales secuelas.*

*La Sala pudo verificar que la menor fue lesionada mientras se encontraba en el colegio, lo que significa que la vigilancia de la que disponía la institución no tuvo la eficacia suficiente para garantizar su seguridad.*

*A su juicio, el comportamiento de las directivas del colegio infringió normas internacionales como la Convención Americana sobre Derechos Humanos.*

*“Los establecimientos educativos deben tener las normas de seguridad necesarias para impedir que la integridad corporal y psíquica de los niños sea vulnerada”.*

*Y es evidente que en el caso sub judice dichas normas de seguridad no fueron implementadas o resultaron ineficaces; toda vez que una menor impúber fue agredida mientras estaba en el colegio público al que concurría cotidianamente”, señala la sentencia.*

*El Consejo revocó la decisión del Tribunal Administrativo de Santander, por estimar que hizo una valoración indebida de las pruebas, ya que, en estos casos, aunque no exista una prueba directa de cómo ocurrieron los hechos, no se pueden desconocer las reglas de la experiencia, según las cuales, cuando se dan este tipo de agresiones, quienes las acometen obran encubiertos y ocultos de otras personas que los puedan delatar. (Consejo de Estado, Sección Tercera, Sentencia 68001231500019990261701, Consejero Ponente Jaime Orlando Santofimio).*

***Ley 1098 de 2006. Artículo 44. Obligaciones complementarias de las instituciones educativas.*** Los directivos y docentes de los establecimientos académicos y la comunidad educativa en general pondrán en marcha mecanismos para: (...)

***2. Establecer la detección oportuna y el apoyo y la orientación en casos de malnutrición, maltrato, abandono, abuso sexual, violencia intrafamiliar, y explotación económica y laboral, las formas contemporáneas de servidumbre y esclavitud, incluidas las peores formas de trabajo infantil.***



(...)

4. *Garantizar a los niños, niñas y adolescentes el pleno respeto a su dignidad, vida, integridad física y moral dentro de la convivencia escolar.*

**CÓDIGO PENAL. ARTÍCULO 25. ACCIÓN Y OMISIÓN.** *La conducta punible puede ser realizada por acción o por omisión.*

*Quien tuviere el deber jurídico de impedir un resultado perteneciente a una descripción típica y no lo llevara a cabo, estando en posibilidad de hacerlo, quedará sujeto a la pena contemplada en la respectiva norma penal. A tal efecto, se requiere que el agente tenga a su cargo la protección en concreto del bien jurídico protegido, o que se le haya encomendado como garante la vigilancia de una determinada fuente de riesgo, conforme a la Constitución o a la ley.*

*Son constitutivas de posiciones de garantía, las siguientes situaciones:*

- 1. Cuando se asuma voluntariamente la protección real de una persona o de una fuente de riesgo, dentro del propio ámbito de dominio.*
- 2. Cuando exista una estrecha comunidad de vida entre personas.*
- 3. Cuando se emprenda la realización de una actividad riesgosa por varias personas.*
- 4. Cuando se haya creado precedentemente una situación antijurídica de riesgo próximo para el bien jurídico correspondiente.*

*Parágrafo. Los numerales 1, 2, 3 y 4 solo se tendrán en cuenta en relación con las conductas punibles delictuales que atentan contra la vida e integridad personal, la libertad individual, y la libertad y formación sexuales.*

**ARTÍCULO 219-B. OMISIÓN DE DENUNCIA.** *El que, por razón de su oficio, cargo, o actividad, tuviere conocimiento de la utilización de menores para la realización de cualquiera de las conductas previstas en el presente capítulo y omitiere informar a las autoridades administrativas o judiciales competentes sobre tales hechos, teniendo el deber legal de hacerlo, incurrirá en multa de trece punto treinta y tres (13.33) a setenta y cinco (75) salarios mínimos legales mensuales vigentes. Si la conducta se realizare por servidor público, se impondrá, además, la pérdida del empleo.*

**CÓDIGO PENAL. ARTÍCULO 417. ABUSO DE AUTORIDAD POR OMISIÓN DE DENUNCIA.** *El servidor público que teniendo conocimiento de la comisión de una conducta punible cuya averiguación deba adelantarse de oficio, no dé cuenta a la autoridad, incurrirá en multa y pérdida del empleo o cargo público.*

*La pena será de dos (2) a cuatro (4) años de prisión si la conducta punible que se omitiere denunciar sea de las contempladas en el delito de omisión de denuncia de particular.*

**CÓDIGO PENAL. ARTÍCULO 414. PREVARICATO POR OMISIÓN.**



# COLEGIO SAN PEDRO CLAVER

## MANUAL DE CONVIVENCIA ESCOLAR

C: Cd-006 - V: 00 – F: 11.24

*El servidor público que omita, retarde, rehuse o deniegue un acto propio de sus funciones, incurrirá en prisión de treinta y dos (32) a noventa (90) meses, multa de trece punto treinta y tres (13.33) a setenta y cinco (75) salarios mínimos legales mensuales vigentes, e inhabilitación para el ejercicio de derechos y funciones públicas por ochenta (80) meses.*

**LEY 1098 DE 2006. ARTÍCULO 139. SISTEMA DE RESPONSABILIDAD PENAL PARA ADOLESCENTES.** *El sistema de responsabilidad penal para adolescentes es el conjunto de principios, normas, procedimientos, autoridades judiciales especializadas y entes administrativos que rigen o intervienen en la investigación y juzgamiento de delitos cometidos por personas que tengan entre catorce (14) y dieciocho (18) años al momento de cometer el hecho punible.*

De tal manera, que NO podemos incurrir en maltrato infantil, por descuido, omisión o trato negligente, y debemos estricto acato al Concepto 152 del 28 de diciembre de 2017, del ICBF; que taxativamente, señala:

ii) *Definición de maltrato infantil según la UNICEF, Organización Mundial de la salud y categorías de maltrato según la Corte Constitucional:*

*La UNICEF define al maltrato infantil como: "niños que sufren ocasional o habitualmente actos de violencia física, sexual o emocional, sea en el grupo familiar, o en el entorno social. El maltrato puede ser ejecutado por omisión, supresión o transgresión de los derechos individuales y colectivos e incluye el abandono completo y parcial.*

*La Organización Mundial de la Salud -OMS, señala que el maltrato infantil se define "... como los abusos y la desatención de que son objeto los menores de 18 años, e incluye todos los tipos de maltrato físico o psicológico, abuso sexual, desatención, negligencia y explotación comercial o de otro tipo que causen o puedan causar un daño a la salud, desarrollo o dignidad del niño o poner en peligro su supervivencia, en el contexto de una relación de responsabilidad, confianza o poder; La exposición a la violencia de pareja también se incluye a veces entre las formas de maltrato infantil. La Corte Constitucional, al concluir que no existe limitación sobre quienes pueden ser los responsables perpetradores del maltrato infantil, puntualiza la definición del maltrato infantil; "...como toda conducta que tenga por resultado la afectación en cualquier sentido de la integridad física; psicológica o moral de los (as) menores de dieciocho (18) años por parte de cualquier persona.*

**De otra parte, en la sentencia C-397 de 2010, la Corte Constitucional señaló de manera general las categorías de maltrato infantil, así "...dentro de los estudios relacionados con el maltrato infantil se han establecido tres tipos. En primer lugar, el maltrato físico que estaría relacionado con las lesiones personales o el daño en el cuerpo del niño; en segundo término, el maltrato psicológico o emocional, relacionado con conductas como las amenazas constantes, las burlas y ofensas que afecten al niño mental y moralmente y, por último, el maltrato omisivo que se daría cuando al niño se le deja, en situación de abandono o descuido que puede afectar su vida o su salud. Concepto del ICBF, No 152 del 28 de diciembre de 2017.**

**DE LA DIRECTIVA 01 DEL 04 DE MARZO DE 2022.**



# COLEGIO SAN PEDRO CLAVER

## MANUAL DE CONVIVENCIA ESCOLAR

C: Cd-006 - V: 00 – F: 11.24

En armonía con lo anterior, y sin perjuicio de la normativa que se expida con posterioridad a la comunicación de la presente directiva, es deber de las entidades territoriales, instituciones educativas, directivos docentes, docentes y personal administrativo atender, el siguiente marco jurídico:

- a) los tratados y convenios internacionales suscritos por Colombia en materia de protección de los niños, niñas y adolescentes, que hacen parte del bloque de constitucionalidad tales como la Convención sobre los Derechos del Niño aprobada por el Congreso de la República mediante la Ley 12 de 1991; la Ley 704 de 2001; la Ley 765 de 2002;
- b) Disposiciones internas tales como: el artículo 05 de la Ley 115 de 1994, la Ley 1098 de 2006 -Código de la Infancia y la Adolescencia; la Ley 599 de 2000 o Código Penal y sus reformas; la Ley 679 de 2001; Ley 1146 de 2007; Ley 1257 de 2008.

Ley 1620 de 2013, Ley 1652 de 2013, la Ley 1918 de 2018, artículo 206 de la Ley 1955 de 2019, el Decreto 1710 de 2020 y demás decretos reglamentarios, entre otras.

Con este marco normativo y en consideración al principio del interés superior, es claro que todo niño, niña y adolescente goza de especial protección por parte del Estado, y en atención a ello, tiene derecho a una vida libre de violencia y a que todas las instituciones y la sociedad, adopten las medidas necesarias para la prevención del abuso y el acoso sexual, y en general, de cualquier tipo de vulneración de sus derechos fundamentales.

Con base en lo expuesto, y conforme a las competencias de este Ministerio, es necesario orientar las acciones que entidades territoriales, instituciones educativas, directivos docentes, docentes, orientadores y personal administrativo deben realizar para la prevención y atención de las situaciones de riesgo y afectación de los derechos sexuales y reproductivos de niños, niñas y adolescentes. En el marco de lo establecido por la Ley 1620 de 2013, y del artículo 87 de la Ley 115 de 1994, los manuales de convivencia escolar deben identificar e incentivar el ejercicio de los derechos humanos, sexuales y reproductivos de los estudiantes, que permitan respetar la diversidad, solucionar los conflictos de manera pacífica, así como prevenir situaciones que atenten y pongan en riesgo el ejercicio de sus derechos.

**Los manuales de convivencia deben ser actualizados cada año con participación de la comunidad educativa, y en él deben indicarse los procesos que debe seguir cualquier miembro de la comunidad educativa en caso de enfrentar una situación de violencia escolar.** Los manuales de convivencia, construidos con participación de la comunidad educativa, indicarán a esta cómo actuar, los tiempos, responsables, y las acciones de protección y seguimiento; además deben ser claros para todos los roles y responsabilidades de directivos, docentes, estudiantes y padres de familia o acudientes, en todos los ambientes de interacción con fines académicos, curriculares, extracurriculares o de tutoría.

Igualmente deben prever, los protocolos de atención y cómo se activarán las rutas intersectoriales para el manejo, por parte del comité escolar de convivencia, de ciertas situaciones que afectan la convivencia escolar.





# COLEGIO SAN PEDRO CLAVER

## MANUAL DE CONVIVENCIA ESCOLAR

C: Cd-006 - V: 00 – F: 11.24

**La Ley 1620 de 2013**, define acciones que cada comité territorial y comité escolar de convivencia debe realizar para implementar las tres herramientas que todos los establecimientos educativos deben utilizar para la prevención de violencias en entornos escolares y la protección de la vida, la integridad y los derechos de niñas, niños y adolescentes.

Los comités escolares de convivencia deben poner en conocimiento de la comunidad educativa las formas y requisitos de recepción y radicación de la información sobre las situaciones que afectan la convivencia escolar. **Una vez conocidos los hechos que afecten la convivencia, deben activar la ruta para garantizar la atención inmediata en salud física y mental de los involucrados, mediante la remisión a las entidades competentes, e informar de manera inmediata a los padres, madres o acudientes de todos los estudiantes involucrados y reportar el caso en el Sistema de Información Unificado de Convivencia Escolar, SIUCE.**

El comité escolar de convivencia debe revisar y analizar los datos que arrojan sus reportes del Sistema de Información Unificado de Convivencia Escolar SIUCE, para identificar y clasificar las situaciones que generan violencia escolar y ponen en riesgo la vida y la integridad de sus estudiantes. Con esta información, podrán identificar cuáles son las situaciones más comunes que afectan la convivencia escolar y el ejercicio de los derechos humanos, sexuales y reproductivos para que luego de esta identificación, incluyan dentro del manual de convivencia escolar los pasos que seguirán para prevenir, atender y hacer seguimiento a cada situación.

LA Rectora del establecimiento educativo, como presidente del Comité, debe asumir el liderazgo en el manejo de cada situación, y la activación del protocolo determinado, así como poner la denuncia ante las autoridades si se trata de una situación tipo III (Fiscalía general de la Nación, Policía de Infancia y Adolescencia y paralelamente al Instituto Colombiano de Bienestar Familiar).

Una vez atendidas las personas involucradas debe citar a los integrantes del comité escolar de convivencia, en los términos fijados en el manual de convivencia para informar a los participantes en el comité de los hechos que dieron lugar a la convocatoria, **guardando reserva de aquella información que pueda atentar contra el derecho a la intimidad y confidencialidad de las partes involucradas, así como del reporte realizado ante la autoridad competente.**

**De conformidad con lo dispuesto en el artículo 35 de la Ley 1620 de 2013, la omisión, incumplimiento o retraso en la implementación de la Ruta dan lugar a las investigaciones y sanciones de naturaleza disciplinaria y penal.**

El comité escolar de convivencia deberá garantizar, el derecho a la intimidad y a la confidencialidad de los datos personales de las niñas, niños o adolescentes involucrados en las situaciones de violencia, por ello, deberá definir un proceso para el manejo de la información ante medios de comunicación o en general, ante la comunidad educativa.



Sin embargo, la actuación de los Comités no puede reducirse a la reacción ante el conocimiento de unos hechos, sino que deben jugar un papel protagónico en actividades de prevención, toda vez que constituyen la instancia encargada de liderar las acciones y procesos de formación para el ejercicio de la ciudadanía, la convivencia y los derechos humanos, sexuales y reproductivos, y tienen la finalidad de construir al interior del establecimiento, mediante el diálogo, el trabajo en equipo y la participación de la comunidad, relaciones armónicas y pacíficas para el desarrollo de competencias y el ejercicio de los derechos humanos, sexuales y reproductivos.

Como lo establece el artículo 30 de la Ley 1620 de 2013, el componente de prevención deberá ejecutarse a través de un proceso continuo de formación para el desarrollo integral del niño, niña y adolescente, mediante un plan de acción que incluya las estrategias pedagógicas para fortalecer competencias ciudadanas y socioemocionales, la educación para la sexualidad, y el fortalecimiento de los procesos de participación y de las acciones de cuidado y protección con las familias, tal y como se ilustra en el literal b de esta directiva.

De otra parte, los comités de convivencia escolar de las entidades territoriales de que trata el artículo 9 de la Ley 1620 de 2013, son claves para garantizar que la ruta de atención integral sea apropiada e implementada adecuadamente en su jurisdicción, y son la instancia donde se encuentra el sector educativo con los distintos órganos del Gobierno y autoridades de control, cuya finalidad está orientada a garantizar los derechos de los niños y jóvenes. Además, tienen la función de vigilar, revisar y ajustar periódicamente las estrategias y acciones del Sistema Nacional de Convivencia en su jurisdicción, de conformidad con los reportes y monitoreo del Sistema de Información Unificado de Convivencia Escolar. (...)

- **Acciones pedagógicas para la prevención de violencia sexual en el entorno escolar**

Dentro de las estrategias que se han considerado adecuadas para prevenir, atender y hacer seguimiento a las situaciones que generan riesgo y vulneran los derechos sexuales y reproductivos de niñas, niños y adolescentes en el sector educativo, es necesario fortalecer los programas de educación sexual de acuerdo con la edad y el contexto, a fin de que todos, en especial niños, niñas y adolescentes, tengan los conocimientos y desarrollen las habilidades, actitudes y comportamientos que les permitan reconocer y generar interacciones de cuidado y bienestar consigo mismo, con los demás y con el entorno, actuar de manera constructiva, democrática e inclusiva en la sociedad y ejercer sus derechos, entre ellos, los derechos sexuales y los derechos reproductivos para así lograr construir relaciones con sus pares, con sus familias y educadores que garanticen sus derechos y la toma de decisiones asertivas, informadas y autónomas, que impactan sus proyectos de vida.

Lo anterior con fundamento en lo contenido en la Ley 1146 de 2007, la Ley 1257 de 2008, y la Ley 1620 de 2013 reglamentada por el Decreto 1965 de 2013 compilado en el Decreto 1075 de 2015, la cual identifica como acción de prevención el desarrollo e implementación de la Educación Integral para la Sexualidad que



parte de un marco de derechos, teniendo en cuenta el contexto, la edad y la participación de la comunidad educativa.

**El SUICE cuenta con el Módulo de Convivencia Escolar que permite generar reportes para diseñar acciones preventivas y hacer seguimiento a los casos de violencias sexuales,** y con ello, una adecuada activación de rutas para la atención intersectorial a las víctimas, especialmente con el sector salud, ICBF y Fiscalía o entidad correspondiente en el territorio.

En el marco de la “Alianza Familia Escuela” es necesario que la Institución Educativa promueva el desarrollo de acciones conjuntas entre las familias y los educadores, orientadas a la prevención de riesgos y a la promoción de derechos humanos, sexuales y reproductivos, a partir de los proyectos de educación sexual u otros que estén definidos en el PEI, abordando especialmente el trabajo sobre imaginarios y estereotipos de género y riesgos específicos. Alianza Familia – Escuela:

<https://escuelasecretarias.mineducacion.gov.co/publicaciones/55>

Finalmente, se destaca que, el Decreto 4798 de 2011, reglamentario de la Ley 1257 de 2008, compilado en el Decreto 1075 de 2015, establece, a cargo de las secretarías de educación de las Entidades Territoriales Certificadas en Educación la inspección y vigilancia del cumplimiento de las obligaciones señaladas para las instituciones educativas relacionados con la erradicación de la violencia contra los niños, niñas y adolescentes.

- **ACCIONES DE CARÁCTER ADMINISTRATIVO, EN LA SELECCIÓN, NOMBRAMIENTO O CONTRATACIÓN DE PERSONAL ADMINISTRATIVO O EDUCADOR, PARA LA PREVENCIÓN Y ATENCIÓN DE SITUACIONES DE VIOLENCIA SEXUAL EN EL ENTORNO ESCOLAR.**

El sistema jurídico colombiano mediante la Ley 1918 de 2018, reglamentada por el Decreto 753 de 2019, adicionó el artículo 219 C de la Ley 599 de 2000, estipulando una inhabilidad para aquellas personas que, resultarán con fallo condenatorio en la trasgresión de los derechos de los niños, niñas y adolescentes.

**El Decreto 753 de 2019,** detalla los cargos, oficios o profesiones que involucran una relación o interacción directa entre el trabajador y el menor de edad, el cual puede ser por “trato personal o a través de cualquier medio tecnológico”, y que se presenta de manera habitual y frecuente durante el desarrollo de las labores inherentes a su cargo; entre estos se encuentran: los docentes y personal que trabaje en instituciones de educación formal, transporte escolar y demás que puedan tener interacción con los estudiantes.

En el marco de lo señalado tenemos que, las entidades territoriales, los representantes legales de las instituciones educativas oficiales y no oficiales, y personal administrativo, en cumplimiento de sus funciones y competencias y como garantes de la protección de la integridad de los niños, niñas y adolescentes que asisten a las aulas, deberán cumplir con las acciones de prevención establecidas en la norma vigente, es decir,



# COLEGIO SAN PEDRO CLAVER

## MANUAL DE CONVIVENCIA ESCOLAR

C: Cd-006 - V: 00 – F: 11.24

deberán dentro del proceso de selección y seguimiento del personal administrativo y educador atender lo siguiente:

- **Generar el registro de inhabilidades por delitos sexuales contra la libertad e integridad de niños, niñas y adolescentes, en los procesos de selección del personal administrativo y docente.**

- Apoyar, elaborar o activar las Rutas de Atención Integral que contengan los protocolos de atención en situaciones de violencia sexual o todas aquellas que vulneren los derechos de niños, niñas y adolescentes. Este ejercicio deberá tener como objetivo la sensibilización del personal y la comunidad educativa en la prevención, detección, identificación y atención de estas situaciones de violencia sexual que pongan en peligro y vulneren los derechos de los niños, niñas y adolescentes. (Anexo 1, Anexo 2, Anexo 3, pp. 327,328,329,330)

- o Revisar cada cuatro (4) meses durante la vigencia de la relación de trabajo el registro de inhabilidades. Dicha consulta la deberán realizar a través del enlace: <https://inhabilidades.policia.gov.co:8080/>

- o ingresando a la página web de la Policía Nacional de Colombia, opción Registro Inhabilidades. **Las Entidades Territoriales Certificadas en educación deben adelantar las investigaciones de orden disciplinario que correspondan, y mientras se surte el debido proceso, tener en cuenta que el artículo 44 de la Constitución Política, el artículo 3 de la Ley 12 de 1991, la Ley 1098 de 2006 y la sentencia de la Corte Constitucional T075 de 2013, dan el soporte jurídico para que en toda decisión o medidas administrativas que deban adoptarse en relación con los niños, niñas y adolescentes, prevalezcan sus derechos, aun cuando exista un conflicto entre sus derechos fundamentales con los de cualquier otra persona.**

En tal sentido, cuando las secretarías de educación en ejercicio de sus funciones se encuentren adelantando actuaciones administrativas de tipo disciplinario o tengan conocimiento que una persona vinculada a la Institución Educativa se encuentre involucrada en una investigación judicial por delitos de violencia sexual contra niños, niñas o adolescentes, pueden realizar un ejercicio de ponderación, atendiendo a los postulados constitucionales y el bloque de constitucionalidad.

Haciendo prevalecer, los derechos de los niños, niñas y adolescentes, y adoptar la decisión de asignar a los docentes a que realicen actividades curriculares no lectivas que no conlleven la interacción directa con los estudiantes o de manera excepcional y transitoria, labores de tipo administrativo, mientras se surte el debido proceso.

**Esta orientación será aplicada igualmente al personal que desarrolla labores administrativas y por las instituciones educativas no oficiales, de acuerdo con sus procedimientos.**

- **ATENCIÓN DE SITUACIONES DE VIOLENCIA SEXUAL EN EL ENTORNO ESCOLAR**

Cada actuación y acción que tengan relación con los derechos de los niños, niñas y adolescentes deberán estar orientadas a:



# COLEGIO SAN PEDRO CLAVER

## MANUAL DE CONVIVENCIA ESCOLAR

C: Cd-006 - V: 00 – F: 11.24

i) Garantizar su desarrollo armónico e integral; ii) generar las condiciones para el pleno ejercicio de sus derechos fundamentales; iii) asegurar ambientes aptos para su desarrollo, iv) adecuar las medidas que correspondan a la protección de riesgos, que amenacen su integridad, tales como violencia física o moral y en general que signifiquen el irrespeto por la dignidad humana en todas sus formas<sup>43</sup>, v) investigar y sancionar severamente los delitos en los cuales niños, niñas y adolescentes son víctimas, y garantizar la reparación del daño y el restablecimiento de sus derechos vulnerados.

En correspondencia con lo anterior, es claro que, el Estado a través de todos y cada uno de sus agentes tiene la responsabilidad inexcusable de actuar oportunamente para garantizar la realización, protección y el restablecimiento de los derechos de los niños, las niñas y los adolescentes (artículo 10°, Ley 1098 de 2006), de tal forma que todo acto que afecte la integridad, el desarrollo armónico de niños, niñas y adolescentes como son los de tipo de violencia sexual, debe ser tratado con suma diligencia.

Este tipo de violencia hace referencia a “todo acto o comportamiento de tipo sexual ejercido sobre un niño, niña o adolescente, o adolescente, utilizando la fuerza o cualquier forma de coerción física, psicológica o emocional, aprovechando las condiciones de indefensión, de desigualdad y las relaciones de poder existentes entre víctima y agresor.”<sup>244</sup>

Por tanto, tras el conocimiento de una presunta o efectiva acción o actuación de violencia sexual contra los estudiantes, la entidad territorial, el establecimiento educativo y las autoridades escolares, deben tener en cuenta lo siguiente:

- En todo momento el personal de la institución educativa, así como el personal de la entidad territorial certificada en educación deben brindar atención, acompañamiento y apoyo al niño, niña o adolescente víctima, primando en cada una de sus actuaciones sus derechos, **no subestimando la denuncia o situación de riesgo, sino por el contrario actuando de manera diligente y oportuna.**
- El sistema jurídico colombiano, en la Ley 1146 de 2007 en su capítulo 4, compuesto por los artículos 11, 12, 13 y 14 estableció para los docentes y directivos docentes de los establecimientos educativos oficiales y no oficiales, entre otras la obligación de “denunciar ante las autoridades administrativas y judiciales competentes, toda conducta o indicio de violencia sexual contra niños, niñas y adolescentes de la que se tenga conocimiento”. La omisión en la denuncia oportuna implica la desatención de una disposición normativa expresa, lo cual también debe ser objeto de investigación por las autoridades correspondientes.

<sup>43</sup> Corte Constitucional. Sentencia T-448 de 2018. Magistrado Sustanciador: Antonio José Lizarazo Ocampo.

<sup>44</sup> Congreso de la República- Ley 1146 de 2007.



# COLEGIO SAN PEDRO CLAVER

## MANUAL DE CONVIVENCIA ESCOLAR

C: Cd-006 - V: 00 - F: 11.24

- Se debe evitar la revictimización del niño, niña o adolescente; para ello es preciso activar la ruta de atención, dando traslado a las autoridades correspondientes a fin de que se inicien las actuaciones judiciales, y adoptar las medidas administrativas inmediatas y eficaces que correspondan.
- De acuerdo con la Ley 1620 de 2013 y, su Decreto reglamentario 1965 del mismo año, el personal docente y directivo docente de los establecimientos educativos deberán reportar, las situaciones tipo III, según el protocolo expedido para el abordaje pedagógico de las violencias basadas en género – VBG en los entornos escolares, en el Sistema de Información Unificado de Convivencia Escolar – SIUCE.

- Las entidades territoriales, iniciarán las medidas disciplinarias contenidas en la Ley 734 de 2002 y la Ley 1952 de 2019, para los servidores públicos, adoptando medidas provisionales en el marco del debido proceso; **esta orientación será aplicada por instituciones educativas no oficiales, de acuerdo con sus procedimientos.**

De la misma forma se debe notificar del caso, a la Policía de Infancia y Adolescencia, fiscalía general de la Nación, entidad prestadora de salud y, al ICBF para que se le garanticen, protejan y restablezcan los derechos del niño, niña o adolescente.

- Cada actuación administrativa y disciplinaria que se desarrolle para la atención de situaciones de violencia sexual en el entorno escolar y hacia la protección de los derechos fundamentales debe evitar acciones discriminatorias basadas en estereotipos de género u otras; **y proteger el derecho de las víctimas a no ser confrontadas con el presunto agresor o agresora.**

- Se debe garantizar la privacidad de la información y, por lo tanto, los datos contenidos en el relato de los hechos se trabajarán bajo reserva y sólo tendrá acceso al mismo las partes del proceso administrativo o disciplinario y la entidad competente.

- Es necesario que, se establezca contacto con un miembro de la familia de la víctima, verificando que la misma familia no esté implicada como agresora, caso en el cual se deberá contactar al ICBF.

- La Entidad Territorial Certificada en Educación, y el establecimiento educativo están en la obligación de entregar o allegarse la información requerida por parte de las autoridades judiciales y policiales competentes, a fin de coadyuvar en la investigación de la posible comisión de un delito o falta en contra de los derechos e integridad de los niños, niñas y adolescentes.

- Las entidades territoriales, en todo momento, deben procurar trabajar de manera coordinada con las demás autoridades territoriales, judiciales o policivas, para garantizar al niño, niña o adolescente:

- **Atención médica y psicológica 24 horas al día, 7 días a la semana, ya que todo caso de violencia sexual, según el tiempo transcurrido después de la situación, se considera una urgencia, por lo tanto, los**



# COLEGIO SAN PEDRO CLAVER

## MANUAL DE CONVIVENCIA ESCOLAR

C: Cd-006 - V: 00 – F: 11.24

servicios para atender la salud física y mental deben prestarse de manera inmediata y gratuita en la institución prestadora de servicios de salud más cercano a la institución educativa que cuente con servicios de urgencias, sin importar la red prestadora a la que esté afiliada la víctima. En el caso que se verifique que no se encuentra afiliada, deberá solicitarse de forma inmediata a la secretaría de Salud territorial su afiliación en el marco normativa del Sistema General de Seguridad Social en Salud.

- Medidas de protección por parte del ICBF, Comisaría de Familia o Policía de Infancia y Adolescencia para que se detenga la violencia sexual y evitar que se repita, brindar acompañamiento, protección, atención integral, restablecimiento de los derechos y apoyo psicosocial a la víctima y a su familia, así como, apoyar en los trámites de denuncia.
- Justicia y reparación debe ser garantizada por la Fiscalía, la Policía de Infancia y Adolescencia y la Policía Judicial (CTI, SIJIN, DIJIN).
- Las medidas de protección adoptadas contra la violencia sexual, no pueden afectar el derecho a la educación del niño, niña o adolescente, para ello se deben adelantar las acciones intersectoriales que sean necesarias.

Adicionalmente, se deben adoptar las medidas internas en la institución educativa para que se hagan efectivas las medidas de protección dictadas por la autoridad administrativa competente.

- De acuerdo con el Artículo 27 del Decreto 1965 de 2013, en caso de presentarse un conflicto de interés o causal de impedimento y recusación por parte de alguno de los integrantes que conforman el Comité de Convivencia Escolar, **los mismos se tramitarán conforme a lo establecido en el artículo 11 y 12 de la Ley 1437 de 2011 o las normas que los sustituyan.**

Tratándose de los establecimientos educativos no oficiales, los respectivos reglamentos de los Comités Escolares de Convivencia deberán definir los conflictos de interés, las causales de impedimento y de recusación, así como el procedimiento para resolverlos, de tal forma que se garantice la imparcialidad de los integrantes de los referidos comités.

- **De conformidad con lo dispuesto en el artículo 35 de la Ley 1620 de 2013, la omisión, incumplimiento o retraso en la implementación de la Ruta, dará lugar a las investigaciones y sanciones de naturaleza disciplinaria y penal.**

Se notifica, a la comunidad educativa en general, taxativo en el texto del manual de convivencia escolar. Para su estricto cumplimiento.

### 9. CAPÍTULO V: PROTOCOLO DISEÑADO PARA CASOS DE DROGAS, SUSTANCIAS PROHIBIDAS, VAPER, CIGARRILLOS ELECTRÓNICOS Y CUALQUIER MÉTODO DE CONSUMO DE SUSTANCIAS PSICOACTIVAS .



<sup>113</sup> Alguien afirma:

*“Que los colegios privados u oficiales, NO pueden pedir exámenes de toxicología a los estudiantes o a las alumnas” ...*

Lo cual, acude a ser una falacia irresponsable, al mismo tiempo una grotesca desinformación. Comparemos, esa afirmación, con lo que indica la **Constitución Colombiana en su artículo 44°** cuando señala taxativamente, (*principio de taxatividad*) que:

*“Cualquier persona”, puede exigir de la autoridad competente el cumplimiento y el restablecimiento de los derechos de los niños, las niñas y los adolescentes.*

**Lo mismo señala taxativamente el artículo 11 de Ley 1098 de 2006:**

*Artículo 11. Exigibilidad de los derechos. Salvo las normas procesales sobre legitimidad en la causa para incoar las acciones judiciales o procedimientos administrativos a favor de los menores de edad, cualquier persona puede exigir de la autoridad competente el cumplimiento y el restablecimiento de los derechos de los niños, las niñas y los adolescentes.*

*El Estado en cabeza de todos y cada uno de sus agentes tiene la responsabilidad inexcusable de actuar oportunamente para garantizar la realización, protección y el restablecimiento de los derechos de los niños, las niñas y los adolescentes.*

<sup>113</sup> Artículos 26°; 27°; 34°; 38°, 39°; 155°; 159°; de ley 1801 de 2016.

Para evitar, esa desinformación, se aclara, para el presente manual de convivencia, que, el acudir a solicitar un examen toxicológico, para el restablecimiento de los derechos de un niño, niña o adolescente, lo puede realizar – cualquier persona- en solicitud de restablecimiento de derechos; y NO es exclusivo del ICBF o del Ministerio o Secretaría de Educación, como acuden a desinformar, a los padres de familia y desinformar, a los educandos.

La Rectora, como (*1er garante*), los Coordinadores y/o los Docentes pueden acudir a través del Debido Proceso y de la ruta de atención, a exigir de las autoridades pertinentes el “restablecimiento de derechos” del educando (*Corresponsalía Parental artículos 10, 14, 18, 19, 23, 39 literal 1 de Ley 1098 de 2006*) y exigir que se le realice un examen toxicológico al educando con el objeto de: “restablecer sus derechos” (*Artículos 51, 52, 60 de Ley 1098 de 2006; – Artículos 2, 3, 6, 7, 11 del Decreto 860 de 2010; artículo 44 constitucional superior*).





# COLEGIO SAN PEDRO CLAVER

## MANUAL DE CONVIVENCIA ESCOLAR

C: Cd-006 - V: 00 – F: 11.24

Está claro, que “cualquier persona”, puede exigir el restablecimiento de los derechos de educandos menores de 18 años de edad. Que NO es exclusividad de la Secretaría de Educación o del ICBF. (*Artículo 44° Constitución Nacional- Artículo 11 de Ley 1098 de 2006*). Pero es importante aclarar, que incluso para exigir ese restablecimiento de derechos, **es inaplazable e ineludible respetar y acatar, agotar, el Debido Proceso y seguir el conducto regular.**

En primer lugar, debemos conocer, las prohibiciones que tienen los menores de edad, en cuanto a drogas, sustancias, cigarrillos, y alcohol, así:

### **PROHIBICIÓN DE BEBIDAS EMBRIAGANTES A MENORES DE EDAD.**

Ley 124 de febrero 15 de 1994.

Decreto 120 del 21 de enero de 2010, Artículos 7, 8, 12, 14, 19.

**PROHIBICIÓN DEL CONSUMO DE TABACO Y CIGARRILLO A MENORES DE EDAD.** Ley 1335 del 21 de julio de 2009. Artículos 1, 2, 7, 8, 19.

### **Ley 1335 del 2009, ley Antitabaquismo.**

**Disposiciones por medio de las cuales se previenen daños a la salud de los menores de edad, la población no fumadora y se estipulan políticas públicas para la prevención del consumo del tabaco y el abandono de la dependencia del tabaco del fumador y sus derivados en la población colombiana**

**Artículo 1°.** *Objeto.* El objeto de la presente ley es contribuir a garantizar los derechos a la salud de los habitantes del territorio nacional, especialmente la de los menores de 18 años de edad y la población no fumadora, regulando el consumo, venta, publicidad y promoción de los cigarrillos, tabaco y sus derivados, así como la creación de programas de salud y educación tendientes a contribuir a la disminución de su consumo.

**Artículo 2°.** *Prohibición de vender productos de tabaco a menores de edad.* Se prohíbe a toda persona natural o jurídica la venta, directa e indirecta, de productos de tabaco y sus derivados, en cualquiera de sus presentaciones, a menores de dieciocho (18) años.

**Parágrafo 1°.** Es obligación de los vendedores y expendedores de productos de tabaco y sus derivados indicar bajo un anuncio claro y destacado al interior de su local, establecimiento o punto de venta la prohibición de la venta de productos de tabaco a menores de edad.

**Parágrafo 2°.** Las autoridades competentes realizarán procedimientos de inspección, vigilancia y control a los puntos de venta, local, o establecimientos con el fin de garantizar el cumplimiento de esta disposición.



# COLEGIO SAN PEDRO CLAVER

## MANUAL DE CONVIVENCIA ESCOLAR

C: Cd-006 - V: 00 – F: 11.24

**Parágrafo 3°.** Se prohíbe el uso de máquinas expendedoras o dispensadores mecánicos de productos de tabaco, en lugares y puntos de venta en los cuales hay libre acceso de los menores de edad.

**Artículo 5°.** *Políticas de salud pública antitabaquismo.* Los Ministerios de la Protección Social y de Educación Nacional formularán, aplicarán, actualizarán periódicamente y revisarán estrategias, planes y programas nacionales multisectoriales integrales de control del tabaquismo en los menores de edad y a la población en general, fumadora o no fumadora.

**Artículo 8°.** *Programas educativos para evitar el consumo de tabaco y procurar el abandono del tabaquismo.*

**Artículo 19.** *Prohibición al consumo de tabaco y sus derivados.* Prohíbese el consumo de Productos de Tabaco, en los lugares señalados en el presente artículo. Se prohíbe a toda persona natural o jurídica la venta, directa e indirecta, de productos de tabaco y sus derivados, en cualquiera de sus presentaciones, a menores de dieciocho (18) años.

### Código penal colombiano

**Artículo 23.** El delito se comete por acción o por omisión.

**Artículo 2346. Responsabilidad por daños causados por impúberes.** Artículo modificado por el artículo [60](#) de la Ley 1996 de 2019. El nuevo texto es el siguiente: Los menores de 12 años no son capaces de cometer delito o culpa; pero de los daños por ellos causados serán responsables las personas a cuyo cargo estén dichos menores, si a tales personas pudieren imputárseles negligencia.

**Artículo 2348. Responsabilidad de los padres por los daños ocasionados por sus hijos.** Los padres serán siempre responsables del daño causado por las culpas o los delitos cometidos por sus hijos menores, y que conocidamente provengan de mala educación o de hábitos viciosos que les han dejado adquirir.

**Del código de infancia y adolescencia. Ley 1098 del 2006.**

**Artículo 39. Obligaciones de la familia.** La familia tendrá la obligación de promover la igualdad de derechos, el afecto, la solidaridad y el respeto recíproco entre todos sus integrantes. Cualquier forma de violencia en la familia se considera destructiva de su armonía y unidad y debe ser sancionada. Son obligaciones de la familia para garantizar los derechos de los niños, las niñas y los adolescentes, en **su numeral 14** “Prevenirles y



mantenerles informados sobre los efectos nocivos del uso y el consumo de sustancias psicoactivas legales e ilegales”.

### Artículo 414. Prevaricato por omisión

El servidor público que omita, retarde, rehuse o deniegue un acto propio de sus funciones, incurrirá en prisión de treinta y dos (32) a noventa (90) meses, multa de trece punto treinta y tres (13.33) a setenta y cinco (75) salarios mínimos legales mensuales vigentes, e inhabilitación para el ejercicio de derechos y funciones públicas por ochenta (80) meses.

### Estas normas jurídicas prohíben y sancionan el consumo de alcohol y de cigarrillos en los menores de edad.

Ahora bien:

Así como está prohibido y sancionado el consumo de bebidas embriagantes, tabaco y cigarrillo, lo pertinente ocurre con las sustancias o drogas, que se dividen en psicotrópicas, estupefacientes, sintéticas, inhalantes y drogas psiquiátricas NO formuladas.

Por ejemplo, El Dick y el Popper, degeneran y deterioran el esperma y los óvulos y producen que se engendren hijos (as) deformes, con síndrome de Down o con falencias mentales y/o cardiorrespiratorias.

el gotero con licor y aplicarse en los ojos gotas de licor; tampones impregnados con alcohol, ron, whisky, aguardiente o tequila y las alumnas, se los introducen en la vagina, para emborracharse sin dejar huellas o rasgos visibles en sus ojos o aliento.

Fumar en papel de billetes (*de juguete*) impregnados con cocaína líquida, con Popper o Dick. El consumo y adicciones, a los parches de LSD o impregnados con éxtasis en polvo, “calcomanías” que se colocan con doble función:

1- Drogarse y 2- Exponerse al sol, para que al broncearse o quemarse la piel, “quede un tatuaje con la figura o silueta de la calcomanía de personajes, símbolos o letras” por la exposición al sol o “bronceado”.

Para estratos, “inhaladores” (*imitando el salbutamol*) que ofrecen (5) “pistolazos o dosis de droga sintética”, que los droga por 3 o 4 horas y solo requieren agua y paletas o dulces, como complemento.

Para los adolescentes, (*que obran de manera irresponsable con su vida*) y se inyectan vodka o whisky en los tobillos, con jeringas de insulina.

Estudiantes que cuecen o secan al sol, las semillas de la planta del “*borracho*”, y las convierten en polvo, para luego armar un cigarrillo y fumarlo.

Como se observa, el listado de drogas, sustancias y derivados, es variado y amplio y tan grande y acorde al tamaño de la irresponsabilidad, ignorancia y la pobre autoestima de los adolescentes, consumidores.

*Ya el bazuco, la cocaína, la marihuana y las pepas, NO son el único vicio de algunos educandos, porque la degradación social avanza a pasos agigantados, incluso llegando a “trabarse” con los gases que produce el corrector líquido e incluso con los químicos de los extinguidores...*



# COLEGIO SAN PEDRO CLAVER

## MANUAL DE CONVIVENCIA ESCOLAR

C: Cd-006 - V: 00 – F: 11.24

De las sustancias más reconocidas, habla el Código Penal en sus artículos; por ejemplo, “el Chamberlain” (*aguardiente con bebidas en polvo*); o las mezclas psicotrópicas que elaboran algunos delincuentes consumidores y menores de edad, encajan dentro del **Artículo 374 del Código Penal, cuya pena es de 5 a 11 años de prisión**. El Artículo 376 del Código Penal, habla del porte, fabricación y tráfico de sustancias estupefacientes, psicotrópicas, sintéticas cuya pena oscila entre 64 a 360 meses de prisión.

Se aclara que la Honorable Corte Constitucional, en Sentencia C-491 del 28 de junio de 2012, en cabeza del Magistrado ponente LUIS ERNESTO VARGAS SILVA, indicó, que NO incluye la penalización del porte o conservación de dosis, exclusivamente destinada al consumo personal de sustancia estupefaciente, psicotrópica o droga sintética, a las que se refiere el artículo 376 del Código Penal. **Pero, se aclara también, que la dosis personal, NO aplica para menores de 18 años y únicamente aplica para los adultos mayores de 18 años.**

Cuando un educando mayor de 14 años, que ya es judicializable, a través de restablecimiento de derechos, le ofrece, invita o coacciona a otros educandos al consumo, se le debe aplicar e imponer, la imputación que ordena el **artículo 378 del Código Penal, cuya pena oscila entre 48 meses y 144 meses de prisión.**

**Y también se puede imputar el artículo 376 y 381 del Código Penal, cuya pena oscila entre 96 a 216 meses de prisión.**

Para algunos “jíbaros de cuello blanco”, que elaboran y suministran sustancias prohibidas a los menores de 18 años de edad, sustancias alienantes, aplica el artículo 379 del Código Penal, cuya pena oscila entre 48 a 144 meses de prisión. **Y el artículo 381 del Código Penal**

Incluso la Ley 745 de 2002, genera multas para los Padres de menores de 14 años, (*tercero civilmente responsable*) y para los adolescentes mayores de 14 años, (judicializables) que consuman, porten o almacenen, estupefacientes o sustancias que generen dependencia. **La sanción corresponde entre 4 a 8 salarios mínimos mensuales vigentes.** Ver artículos 2°, 4°, 6°, 9°, de Ley 745 de 2002. Revisar ley 2000 de 2019.

Entonces, existe suficiente normativa jurídico-legal, para que concurra la judicialización – restablecimiento de derechos- de los mayores de 14 años de edad que porten, almacenen, trafiquen o consuman sustancias estupefacientes, sicotrópicas, sintéticas prohibidas que causan daño físico y/o dependencia. Si se sorprende al educando o educandos en flagrancia,<sup>45</sup> se debe:

---

<sup>45</sup> Expediente: D-7681 Sentencia: C-684 de 2009. Tema: El artículo regula la detención en flagrancia de adolescentes, el aparte demandado se refiere a la acusación la cual por solicitud del fiscal al juez de control de garantías se debe enviar al juez de conocimiento para que este cite a audiencia de juicio oral dentro de los 10 días hábiles siguientes, el demandante considera que se está vulnerando el derecho al debido proceso porque en el juzgamiento de los adolescentes sorprendidos en flagrancia se pretermite distintas etapas que se surten en el caso de los adultos capturados en la misma situación, como son la audiencia de formulación de imputación, de acusación y la preparatoria, estas falencias configuran una vulneración del principio de contradicción y de presunción de inocencia,



# COLEGIO SAN PEDRO CLAVER

## MANUAL DE CONVIVENCIA ESCOLAR

C: Cd-006 - V: 00 – F: 11.24

- a) Incautar, la sustancia, droga o elemento químico, y someterlo a cadena de custodia llevándolo en una bolsa con cinta y un documento que certifique modo, tiempo y lugar del hecho.
  - b) Generar, el acta de incautación, describiendo en detalle la situación y determinando en calidad de certeza la edad del o de los infractores, para saber si proceden con mayores de 14 años judicializables para llamar a la Policía de Infancia y Adolescencia y/o Comisaría de Familia, (Ver artículos 60, 82, 83, 86, 89 numerales 4, 8 de Ley 1098 de 2006). O si proceden con menores de 14 años para llamar al ICBF. (Ver artículos 142 y 143 de Ley 1098 de 2006).
  - c) Escuchar, a los presuntos (as) infractores (as) en descargos; que Él o Ella, brinde su versión libre. (Jamás debe Usted interrogar o realizar preguntas, pues NO es autoridad competente).
  - d) Consolidar por escrito y/o grabación en audio o video de la versión en descargos que ofrece el infractor o los infractores. (Ver artículos 205 y 206 de la Ley 906 de 2004).
  - e) Luego de recibir los descargos y determinar la edad del educando, proceder a elaborar el Acta Especial de Debido Proceso y anexar, la sustancia incautada y el CD con el audio o video de la entrevista, y los descargos del educando (os) infractores (as).
  - f) Todo bajo cadena de custodia, dentro de un sobre plástico transparente sellado y nota con los detalles de modo, tiempo, lugar; y el relato del Docente o Funcionario que sorprendió en flagrancia a los infractores.
- 
- g) Se cita al ICBF, para que un Funcionario acuda al colegio al restablecimiento de derechos, cuando el o los infractores sean menores de 14 años, que requieren medida de protección.
  - h) Se cita a la Comisaría de Familia y/o Policía de Infancia y Adolescencia, para que sus funcionarios acudan al restablecimiento de derechos, cuando el o los infractores sean mayores de 14 años y son totalmente judicializables. (Ver artículos 7, 10, 11, 14, 18, 19, 20 numeral 1, numeral 3, 23, 26, 39 numeral 7, artículos 52, 55, 60, 82, 86, 89, todos de Ley 1098 de 2006).
  - i) Declarada la flagrancia por consumo de sustancias, la rectora, de nuestra Institución Educativa y el Coordinador o Coordinadora de Convivencia, como **MEDIDA DE RESTABLECIMIENTO DE DERECHOS**, y con sustento en los artículos 44 de la Constitución; artículos de ley 1098 de 2006, así: 11, 14, 18, 19, 20

finalmente alega que existe un trato diferenciado entre los adolescentes que son capturados en flagrancia y aquellos que son procesados en condiciones ordinarias, pues el procedimiento previsto para los últimos sigue todas las etapas procesales señaladas en la Ley 906 de 2004. La Corte entra a determinar si las reglas procesales previstas en el enunciado demandado dan lugar a una vulneración del derecho al debido proceso y de las garantías judiciales de los adolescentes, y se encuentra que en efecto adolece de un alto grado de indeterminación normativa, debido a su sucinta redacción de la cual se derivan varios obstáculos para el ejercicio del derecho de defensa y contradicción de los adolescentes sorprendidos en flagrancia y esto en cierta medida desnaturaliza la presunción de inocencia, por lo tanto se decide declarar inexecutable el aparte demandado pero la laguna normativa que deja se subsana con la previsión contenida en el artículo 191 demandado según la cual en el caso de los adolescente sorprendidos en flagrancia “se seguirá el procedimiento penal vigente, con las reglas especiales del proceso para adolescentes establecidas en el presente libro”. Norma demandada: Artículo 191 ley 1098 de 2006. Decisión: Primero. Declarar inexecutable la expresión “Por solicitud del fiscal, la cual contendrá la acusación, el juez de control de garantías enviará la actuación al juez de conocimiento para que este cite a audiencia de juicio oral dentro de los 10 días hábiles siguientes” contenida en el artículo 191 de la Ley 1098 de 2006 “por la cual se expide el Código de la infancia y la adolescencia”. Segundo. Exhortar al Congreso de la República para que revise la cuestión y decida si en virtud de los principios de especificidad y diferenciación es necesario expida una normativa que regule el procedimiento para la investigación y juzgamiento de los adolescentes sorprendidos en flagrancia.



# COLEGIO SAN PEDRO CLAVER

## MANUAL DE CONVIVENCIA ESCOLAR

C: Cd-006 - V: 00 – F: 11.24

numerales 1 y 3; artículos 23, 26, 39 numerales 1 y 14; artículo 44 numerales 4 y 7 de Ley 1098 de 2006, y con sustento en esa normativa, se exigirá al Comisario de Familia y/o al Defensor de familia, que se ordene la realización de un examen toxicológico al educando o educandos infractores, para brindar, aplicación a los artículos 18 y 19 de Ley 1098 de 2006 y artículo 44 de la Constitución Nacional.

- j) Se exigirá a los Padres o Acudientes, que acudan a realizar el examen toxicológico como medida de protección y restablecimiento de derechos de su hijo o hija, lo anterior brindando acato a los artículos 7, 10, 11, 14, 18, 19, 20 numeral 1, numeral 3; artículos 23, 26, 39 numerales 1 y 14, artículos 52, 55, 60, 139 de Ley 1098 de 2006. Si se niegan serán denunciados ante el ICBF y la comisaría de familia, por el presunto de abandono y de maltrato infantil, artículos 18 y 20 literal 1 de ley 1098 de 2006.
- k) Se iniciará la Ruta de Atención, que describa el PRESENTE MANUAL DE CONVIVENCIA ESCOLAR.
- l) **De llegar a ser probada, la situación tipo III, se denunciará el caso a Comisaría de Familia y Policía de Infancia y Adolescencia. Cuando los infractores sean mayores de 14 años.**<sup>115</sup>

<sup>115</sup> **Decreto 1075 de 2015. ARTÍCULO 2.3.5.4.2.11. Activación de los protocolos de otras entidades.** Las autoridades que reciban por competencia las situaciones reportadas por los comités escolares de convivencia deberán cumplir con lo siguiente:

1. Adelantar la actuación e imponer de inmediato las medidas de verificación, prevención o de restablecimiento de derechos de las partes involucradas en la situación reportada a que hubiere lugar, acorde con las facultades que para tal efecto les confiera la Constitución y la ley, y conforme a los protocolos internos o procedimientos que para el efecto tengan implementados las respectivas entidades.
2. Realizar el reporte en el aplicativo que para el efecto se haya implementado en el Sistema de Información Unificado de Convivencia Escolar.
3. Realizar el seguimiento a la situación puesta bajo su conocimiento hasta que se logre el restablecimiento de los derechos de los involucrados.

En aquellos lugares en donde no exista Policía de Infancia y Adolescencia para la atención de las situaciones tipo III, de que trata el numeral 3 del artículo 2.3.5.4.2.6. de este Decreto, las mismas serán reportadas o puestas en conocimiento ante la Policía de Vigilancia.

Frente a las situaciones que requieran atención en salud se deberá acudir al prestador del servicio de salud más cercano, el cual en ningún caso podrá abstenerse de prestar el servicio, conforme a lo dispuesto en el artículo 27 de la Ley 1098 de 2006, en el Título III "Atención Preferente y Diferencial para la Infancia y la Adolescencia" de la Ley 1438 de 2011 y sus normas concordantes.

En los Municipios en donde no haya Defensor de Familia, las funciones que la Ley 1098 de 2006 le atribuye serán cumplidas por el Comisario de Familia. En ausencia de este último, las funciones asignadas al Defensor y al Comisario de Familia corresponderá al Inspector de Policía, de conformidad con lo establecido en el Decreto 4807 de 2007, o la norma que lo modifique, adicione, sustituya o compile.

En los Municipios en donde exista Defensoría de Familia y Comisaría de Familia o Comisaría de Familia e Inspección de Policía, cualquiera de estas autoridades competentes asumirá a prevención, el conocimiento del caso de inobservancia, amenaza o vulneración; verificará inmediatamente el estado de derechos; protegerá al niño, niña o adolescente a través de una medida provisional, si es del caso, y a la primera hora hábil siguiente remitirá las diligencias a la autoridad competente.

PARÁGRAFO 1. En materia de prevención de la violencia sexual y atención integral de los niños, niñas y adolescentes abusados sexualmente, además de la aplicación del protocolo correspondiente, se deberá aplicar lo contemplado en la Ley 1146 de 2007 y en su reglamentación.



# COLEGIO SAN PEDRO CLAVER

## MANUAL DE CONVIVENCIA ESCOLAR

C: Cd-006 - V: 00 – F: 11.24

- m) Se solicitará el protocolo de restablecimiento de derechos del ICBF, en los casos que los infractores sean menores de 14 años. (Ver artículo 138 de Ley 1098 de 2006, ver artículo 414 del Código Penal).
- n) **De todo el proceso se dejará Acta Especial de Debido Proceso y copias de video o audio de los descargos que desarrollen;** con el objeto de allegarse al Consejo Directivo y salvaguardar el Debido Proceso y el respeto por los derechos del educando.
- o) En toda instancia, se exigirá a los Padres de Familia el acato y estricta obediencia a los artículos 19, 39, 52, 60, 138 de Ley 1098 de 2006; y por supuesto a lo consagrado en el presente MANUAL DE CONVIVENCIA ESCOLAR.
- p) **Se dejará resolución rectoral**, acerca de la situación y de las diversas medidas que sean tomadas, todo ello con miras a cumplir el Debido Proceso en todas sus etapas, y el principio constitucional de publicidad.
- q) De acuerdo al resultado del examen “toxicológico” por presunto consumo, y acorde al nivel de consumo y dependencia, se exigirá un tratamiento ambulatorio o de internado total para el estudiante o estudiantes infractores, con base en los artículos 19 y 60 de Ley 1098 de 2006.
- Luego de cumplir el abordaje terapéutico o clínico a satisfacción y previa certificación que así lo acredite, el educando podrá reintegrarse a sus labores académicas de manera presencial; siempre que NO obre en su contra medida de internamiento por causa de delito o infracción de Ley.

### RESUMIENDO:

Cualquier persona, puede solicitar al Comisario de Familia, a la Policía de Infancia y Adolescencia o al Defensor de Familia, que se ordene a los Padres o Acudientes, que desarrollan a manera de RESTABLECIMIENTO DE DERECHOS, del educando por presunción de consumo que afecta su vida y su desarrollo integral, (Artículo 18 de Ley 1098 de 2006), que se desarrolle un examen toxicológico para brindar estricto acato y cumplimiento a los artículos 18, 19, 39, numerales 1, 14, 60 y 138 de Ley 1098 de 2006.

Que esta atribución de restablecimiento de derechos, NO es exclusiva de la Secretaría de Educación o del ICBF; sino que es potestad y atribución de cualquier persona, como lo indican el artículo 44 de la Constitución y artículo 11 de Ley 1098 de 2006, para protección de la vida e integridad del menor.

**Ahora bien, cuando NO existe la flagrancia, sino que la presunción por consumo, obedece a anónimos, comentarios, indicios, sospechas o denuncias, el protocolo cambia en algunos aspectos así:**

- A) Se reciben, las denuncias, anónimos, comentarios, informaciones, versiones y la mayor cantidad de indicios posibles.
- B) Se cita a los acudientes del educando o educandos indiciados, bajo el cargo de –presunción y prevención-, para protección.

PARÁGRAFO 2. Cuando surjan conflictos de competencia administrativa estos se superarán conforme a lo establecido en el artículo 39 de la Ley 1437 de 2011. Las actuaciones administrativas de las autoridades deberán desarrollarse acorde con los principios Constitucionales y los consagrados en el artículo 3 de la Ley 1437 de 2011.



# COLEGIO SAN PEDRO CLAVER

## MANUAL DE CONVIVENCIA ESCOLAR

C: Cd-006 - V: 00 - F: 11.24

PARÁGRAFO 3. Cuando la Policía Nacional tenga conocimiento de las situaciones tipo III de que trata el numeral 3 del artículo 2.3.5.4.2.6. del presente Decreto, deberá informar a las autoridades administrativas competentes, de acuerdo con lo dispuesto en el Decreto 4840 de 2007, o la norma que lo modifique, adicione, sustituya o compile, con el fin de que estas adopten las medidas de restablecimiento de derechos a que haya lugar. De esta actuación se deberá dejar constancia. (Decreto 1965 de 2013, artículo 45).

C) En dicha reunión, se expondrán, los indicios y demás elementos en poder de la Rectoría o Coordinación; y se le explicará a los acudientes, que como medida de protección y de restablecimiento de derechos<sup>46</sup> de los educandos, para garantizar, su salud e integridad personal, con base en los artículos 11, 14, 18, 19, 20 numeral 1, 3, artículos 23, 26, 39, 42 numeral 5, artículo 42 parágrafo 1°, artículo 44 numerales 4 y 7, artículos 51, 52, 60, 121, y 138, todos de Ley 1098 de 2006. (*Preferible leerle el texto de los artículos a los acudientes, para mayor comprensión*).

Se exigirá a los acudientes de los educandos indiciados, que les realicen un examen de toxicología, a través de su EPS, para descartar consumo de sustancias, y proteger así, su integridad personal y su salud. Que pueden hacerlo de manera cordial y en favor de la prevención, protección y el restablecimiento de derechos de los educandos y por iniciativa propia, ó nuestra Institución Educativa oficiará formalmente al Defensor de Familia (Artículo 82 de Ley 1098 de 2006) así como oficiará a la Comisaría de Familia (Artículo 86 de Ley 1098 de 2006) en aras del interés superior de los educandos y de garantizar en calidad de certeza, que se descarta todo tipo de consumo de sustancias, para proteger a los educandos y restablecer sus derechos como ordena el artículo 19 y 60 de Ley 1098 de 2006; salvaguardando su vida, integridad física y salud. Si los padres de familia o acudientes, se niegan, serán denunciados de inmediato ante comisaría de familia y el ICBF, para que las autoridades aborden el caso, ver artículo 19 de ley 1098 de 2006.

D) Se les informará a los acudientes del educando, que en todo el proceso se respetará la presunción de inocencia y el Debido Proceso será salvaguardado y garantizado, y por ello, el educando, NO será objeto de ningún tipo de desescolarización, **pero el tiempo prudencial, para hacer la entrega de los resultados del examen de toxicología, será de quince (15) días hábiles**; luego de los cuales, si el Acudiente NO presenta los resultados, el educando NO podrá ingresar a clases. Pues NO puede invocar el derecho a la educación para excusar las infracciones que comete; y se somete al compromiso, violando con su negativa, su garantía al Debido Proceso por su omisión.

E) Se iniciará “*paralelamente*”, la Ruta de Atención para situaciones tipo III, desarrollando los pasos sugeridos desde el ÍTEM C) en adelante, para casos de flagrancia.

F) Debe establecerse si el trato es como con menores de 14 años, para lo cual se debe oficiar y citar a funcionarios del ICBF, para que desarrollen el Protocolo de restablecimiento de derechos.

Si el proceso se ejecuta con mayores de 14 años judicializables, debe iniciarse el Debido Proceso, escuchando sus descargas en audio y/o video, sin grabar su rostro; y recopilando pruebas, testimonios, indicios y demás elementos recaudados de otros menores de edad, y que cuenten con valor probatorio como audios, videos, fotos, etc., y proceder a informar a Comisaría de Familia (Artículo 86 de Ley 1098 de 2006), y por supuesto a

<sup>46</sup> ARTÍCULO 2.3.5.4.2.12. Garantía del restablecimiento de derechos. Lo dispuesto en los artículos 2.3.5.4.2.7, 2.3.5.4.2.8, 2.3.5.4.2.9 y 2.3.5.4.2.10 del presente

Decreto se aplicará sin perjuicio de las competencias que les corresponden a las autoridades administrativas frente al restablecimiento de derechos de los niños, niñas y adolescentes, en el marco de la Ley 1098 de 2006. (Decreto 1965 de 2013, artículo 46).





# COLEGIO SAN PEDRO CLAVER

## MANUAL DE CONVIVENCIA ESCOLAR

C: Cd-006 - V: 00 – F: 11.24

Policía de Infancia y Adolescencia (Artículo 89 de Ley 1098 de 2006). Para que realice los “Actos urgentes”. (Ver artículo 205 de Ley 906 de 2004).

De igual manera, se debe acudir a precisar, si alguno de los educandos mayores de 14 años indujo, coerció, manipuló, constreñir u obligar a otros educandos al consumo de sustancias, pues en caso de ser positivo, debe responder por el porte, tráfico, consumo de sustancias (Ver artículo 376 del Código Penal- Artículo 2° de Ley 745 de 2002). Y debe responder por el suministro a menor. (Ver artículo 378, y 381 del Código Penal).

Finalmente, el proceso con consumidores mayores de 14 años, es policivo, es de contravención y de restablecimiento de derechos, pero involucra un hecho delictivo. Por lo cual, comprende dos (2) actuaciones paralelas, la policiva y la administrativa de Ruta de Atención y protocolo para situaciones tipo III.

Y la actuación con menores de 14 años consumidores, es competencia del ICBF, para restablecimiento de derechos y medidas de protección.

G) En todo momento, se elaboran y diligencian, las actas Especiales de Debido Proceso, audios y/o video, que respaldan el Debido Proceso, para garantizar, los derechos del menor o menores infractores. Siempre cumpliendo, con la cadena de custodia y manteniendo, los elementos incautados en bolsas transparentes selladas con un documento que contenga, la reseña de modo, tiempo y lugar. Igualmente, los cds o dvd's con audios, videos, fotos o documentos, deben estar en bolsa transparente sellada conservando la cadena de custodia.

H) Nunca jamás interrogue o realice preguntas a los educandos; solamente límitese a escuchar y/o a recibir los descargos de los presuntos infractores.

### EN CONCLUSIÓN:

El educando **menor de catorce años**, que porte, consuma, fabrique, expendan sustancias estupefacientes, psicotrópicas, alucinógenas, sintéticas, psiquiátricas No formuladas, debe ser objeto inaplazable de restitución de derechos y de medidas de protección, actuación que compete al ICBF.

El educando **mayor de 14 años**, que porte, consuma, fabriquen o expendan sustancias estupefacientes, psicotrópicas, alucinógenas, sintéticas y psiquiátricas no formuladas o hechizas con mezclas aditivas que causen daños o dependencia, deben ser objeto de imputación (Artículo 139 de la Ley 1098 de 2006) por los presuntos delitos de:

1- Tráfico, fabricación o porte de estupefacientes, Artículo 376 del Código Penal;

2- Promover el consumo de sustancias, Artículo 378 del Código penal.



# COLEGIO SAN PEDRO CLAVER

## MANUAL DE CONVIVENCIA ESCOLAR

C: Cd-006 - V: 00 – F: 11.24

3- Suministro a menor, código penal, artículo 381; lo anterior en lo que hace referencia a la Responsabilidad Penal Adolescente, Artículo 139 de Ley 1098 de 2006; y cuyas actuaciones corresponden al Defensor de Familia (Artículo 81 de Ley 1098 de 2006), a la Policía de Infancia y de Adolescencia (Artículo 89 de Ley de 2006). Ver ley 2000 de 2019.

Mientras que,

En lo pertinente a la Ruta de Atención y Debido Proceso, así como el protocolo de atención e intervención que ordena la Ley 1620 de 2013, obedecerá a lo consignado y delimitado en el presente texto de MANUAL DE CONVIVENCIA ESCOLAR, en estricta armonía con el principio de taxatividad y de publicidad, así como el principio de congruencia. De tal manera que la Ruta de Atención, protocolo de intervención en situaciones tipo III y restablecimiento de derechos de los educandos, para brindar estricto acato al Debido Proceso, dependerá absolutamente de lo consignado en el presente MANUAL DE CONVIVENCIA ESCOLAR de nuestra Institución Educativa, y de las decisiones, que, al respecto, haya de tomar el Consejo Directivo, previo concepto del Comité de Convivencia.

Aplicando, lo pertinente a la ley 2000 del 14 de noviembre de 2019, nos estaremos sujetos a la normativa que expida el Alcalde electo, en materia de la distancia para consumo permitido por dosis personal en los alrededores de Nuestro Colegio Privado, siempre que sean adultos quienes acudan a la dosis personal, y aplicando las multas a los padres de familia, que devienen de la ley 2000 del 14 de noviembre de 2019; las multas del artículo 34 del código de policía y la aplicación inexcusable de los artículos 376 y 381 del código penal. Además, lo consignado en ley 2000 del 14 de noviembre de 2019.

### PROCEDIMIENTO PARA ELEGIR LOS REPRESENTANTES DEL COMITÉ DE CONVIVENCIA ESCOLAR

El presidente del consejo de padres de Familia, será el representante de los padres ante el Comité de Convivencia Escolar, se elegirá conforme a la votación de todos los aspirantes en la primera reunión del consejo de padres por cursos. El representante de Docentes ante el Comité de Convivencia Escolar se elegirá en reunión de Docentes dentro de los que llegaren a postularse o sean candidatos de los cuales por votación se elegirán dos (2); Uno titular y otro suplente. Los demás integrantes son parte de derecho por ocupación de sus cargos.

## 10. COMITÉ DE CONVIVENCIA.

### CONSTITUCIÓN DEL COMITÉ.

**(Art.22 decreto 1965 de 2013)**

El Comité Escolar de Convivencia está encargado de apoyar la labor de promoción y seguimiento a la convivencia escolar, a la educación para el ejercicio de los derechos humanos, sexuales y reproductivos, así como del desarrollo y aplicación del manual de convivencia y de la prevención y mitigación de la violencia escolar. El respectivo consejo directivo de las referidas instituciones y centros educativos dispondrá de un plazo no mayor a seis (6) meses, contados a partir de la publicación del presente Decreto, para conformar el



# COLEGIO SAN PEDRO CLAVER

## MANUAL DE CONVIVENCIA ESCOLAR

C: Cd-006 - V: 00 – F: 11.24

comité escolar de convivencia y elaborar su reglamento, el cual deberá hacer parte integral del manual de convivencia.

### **FUNCIONES.**

Las funciones del Comité Escolar de Convivencia serán:

1. Identificar, documentar, analizar y resolver los conflictos que se presenten entre docentes y educandos, directivos y educandos, entre educandos y entre docentes.
2. Liderar en los establecimientos educativos acciones que fomenten, la convivencia, la construcción de ciudadanía, el ejercicio de los derechos humanos, sexuales y reproductivos y la prevención y mitigación de la violencia escolar entre los miembros de la comunidad educativa.
3. Promover la vinculación de los establecimientos educativos a estrategias, programas y actividades de convivencia y construcción de ciudadanía que se adelanten en la región y que respondan a las necesidades de su comunidad educativa.
4. Convocar a un espacio de conciliación para la resolución de situaciones conflictivas que afecten la convivencia escolar, por solicitud de cualquiera de los miembros de la comunidad educativa o de oficio cuando se estime conveniente en procura de evitar perjuicios irremediables a los miembros de la comunidad educativa. El estudiante estará acompañado por el padre, madre de familia, acudiente o un compañero del establecimiento educativo.
5. Activar, la Ruta de Atención Integral para la Convivencia Escolar definida en el artículo 29 de esta ley, frente a situaciones específicas de conflicto, de acoso escolar, frente a las conductas de alto riesgo de violencia escolar o de vulneración de derechos sexuales y reproductivos que no pueden ser resueltos por este comité de acuerdo con lo establecido en el manual de convivencia, porque trascienden del ámbito escolar, y revistan las características de la comisión de una conducta punible, razón por la cual deben ser atendidos por otras instancias o autoridades que hacen parte de la estructura del Sistema y de la Ruta. (Anexo N°1, Anexo N°2, Anexo N°3, pp.327, 328, 329, 330)
6. Liderar el desarrollo de estrategias e instrumentos destinados a promover y evaluar la convivencia escolar, el ejercicio de los derechos humanos, sexuales y reproductivos.
7. Hacer seguimiento al cumplimiento de las disposiciones establecidas en el manual de convivencia, y presentar informes a la respectiva instancia que hace parte de la estructura del Sistema Nacional de Convivencia Escolar y Formación para los Derechos Humanos, la Educación para la Sexualidad y la Prevención y Mitigación de la Violencia Escolar, de los casos o situaciones que haya conocido el comité.
8. Proponer, analizar y viabilizar estrategias pedagógicas que permitan la flexibilización del modelo pedagógico y la articulación de diferentes áreas de estudio que lean el contexto educativo y su pertinencia en la comunidad para determinar más y mejores maneras de relacionarse en la construcción de la ciudadanía.

**PARÁGRAFO.** Este comité debe darse su propio reglamento, el cual debe abarcar lo correspondiente a sesiones, y demás aspectos procedimentales, como aquellos relacionados con la elección y permanencia en el comité del docente que lidere procesos o estrategias de convivencia escolar.



### CONFORMACIÓN.

**Ley 1620 del 2013** El Comité Escolar de Convivencia estará conformado por:

- El rector del establecimiento educativo, quien preside el comité
- El personero estudiantil
- El docente con función de orientación
- El coordinador cuando exista este cargo
- El presidente del consejo de padres de familia
- El presidente del consejo de estudiantes
- Un (1) docente que lidere procesos o estrategias de convivencia escolar.

El comité podrá invitar con voz pero sin voto a un miembro de la comunidad educativa conocedor de los hechos, con el propósito de ampliar información.

### PERIODICIDAD DE SESIONES. (Art. 23 decreto 1965 de 2013).

El Comité Escolar de Convivencia sesionará una vez cada mes como se contempla y reposa en nuestro programador escolar convocadas por el presidente para estudiar, la agenda de novedades periódicas del ambiente escolar de Nuestro Colegio Privado: “SAN PEDRO CLAVER”, así mismo como lo contempla el decreto, las sesiones extraordinarias serán convocadas por el presidente del comité escolar de convivencia, cuando las circunstancias lo exijan o por solicitud de cualquiera de los integrantes del mismo.

La periodicidad de estas sesiones se contempla internamente como estrategias de mejoramiento continuo en la mitigación de problemas escolares.

### QUÓRUM DECISORIO. (Art. 24 decreto 1965 de 2013).

El quórum decisorio del Comité Escolar de Convivencia está establecido en nuestra acta rectoral interna donde está consignado a título propio quien lo conforma y que número de personas son necesarias para la ejecución del quórum para la toma de decisiones en los procesos que lo ameriten.

En cualquier caso, este comité no podrá sesionar sin la presencia del presidente. El garantizar, el quórum decisorio, es una herramienta pedagógica para la autonomía escolar, es la instancia que fomenta la armonía y la sana convivencia en la Comunidad Educativa y es el órgano consultor del Consejo Directivo. Es el encargado de la correcta aplicación del Manual de Convivencia y de su acatamiento por parte de la comunidad escolar, y realizará, los esfuerzos necesarios para “hacer prácticamente innecesaria la adopción de medidas disciplinarias”, para lo cual hará hincapié en la prevención aprobando actualizaciones que promuevan el respeto a las normas de convivencia tanto dentro como fuera del aula, como en las actividades extraescolares y complementarias que se realicen fuera del recinto escolar.



**Parágrafo:** El comité podrá invitar con voz, pero sin voto a un miembro de la comunidad educativa conocedor de los hechos, con el propósito de ampliar información.

**Decreto 1075 de 2015. ARTÍCULO 2.3.5.4.2.12. Garantía del restablecimiento de derechos.** Lo dispuesto en los artículos 2.3.5.4.2.7, 2.3.5.4.2.8, 2.3.5.4.2.9 y 2.3.5.4.2.10 del presente Decreto se aplicará sin perjuicio de las competencias que les corresponden a las autoridades administrativas frente al restablecimiento de derechos de los niños, niñas y adolescentes, en el marco de la Ley 1098 de 2006.

**Decreto 1075 de 2015. ARTÍCULO 2.3.5.4.2.1. Garantía de derechos y aplicación de principios.** En todas las acciones que se realicen en el marco de los diversos componentes de la Ruta de Atención Integral para la Convivencia Escolar, debe garantizarse la aplicación de los principios de protección integral, incluyendo el derecho a no ser re victimizado; el interés superior de los niños, las niñas y los adolescentes; la prevalencia de los derechos; la corresponsabilidad; la exigibilidad de los derechos; la perspectiva de género y los derechos de los niños, las niñas y los adolescentes de los grupos étnicos, como se definen en los artículos 7 al 13 de la Ley 1098 de 2006. Así mismo, se deberá garantizar el principio de proporcionalidad en las medidas adoptadas en las situaciones que afecten la convivencia, y la protección de datos contenida en la Constitución, los tratados internacionales y la Ley 1581 de 2012. (Decreto 1965 de 2013, artículo 35).

**Decreto 1075 de 2015. ARTÍCULO 2.3.5.4.2.7. De los protocolos de los establecimientos educativos, finalidad, contenido y aplicación.** Los protocolos de los establecimientos educativos estarán orientados a fijar los procedimientos necesarios para asistir oportunamente a la comunidad educativa frente a las situaciones que afectan la convivencia escolar y el ejercicio de los derechos humanos, sexuales y reproductivos.

(...)

2. Los mecanismos para garantizar el derecho a la intimidad y a la confidencialidad de los documentos en medio físico o electrónico, así como de las informaciones suministradas por las personas que intervengan en las actuaciones y de toda la información que se genere dentro de las mismas, en los términos establecidos en la Constitución Política, los tratados internacionales, en la Ley 1098 de 2006, en la Ley Estatutaria 1581 de 2012, en el Decreto 1377 de 2013, o la norma que lo modifique, adicione, sustituya o compile, y demás normas aplicables a la materia.

3. Los mecanismos mediante los cuales se proteja a quien informe sobre la ocurrencia de situaciones que afecten la convivencia escolar y el ejercicio de los derechos humanos, sexuales y reproductivos, de posibles acciones en su contra.

4. Las estrategias y alternativas de solución, incluyendo entre ellas los mecanismos pedagógicos para tomar estas situaciones como oportunidades para el aprendizaje y la práctica de competencias ciudadanas de la comunidad educativa.

*Cada familia, dispondrá de un ejemplar de este texto, en formato PDF digital, que puede ser descargado de nuestra página web; y además de descargarlo, también podrá ser consultado en la Página Web de nuestro:*



# COLEGIO SAN PEDRO CLAVER

## MANUAL DE CONVIVENCIA ESCOLAR

C: Cd-006 - V: 00 – F: 11.24

*COLEGIO “SAN PEDRO CLAVER”, TULUÁ, DEPARTAMENTO DEL VALLE DEL CAUCA; en la cual, reposará durante todo el año lectivo.*

Aclarando que es físicamente imposible, tipificar todos los actos, situaciones, hechos, acciones, actuaciones, omisiones, eventos y demás, que surjan o se presenten dentro del ámbito escolar, por lo tanto, se deja abierto el presente documento a otros eventos, situaciones, hechos y actos que NO estén contemplados taxativamente en el presente texto, pero que se aclara desde ya, que serán tomados en estudio y análisis por parte del consejo directivo. Órgano de cierre, que obrará en conformidad con la jurisprudencia vigente y en acatamiento al debido proceso y el derecho a la defensa, así como la ruta de atención escolar, y el conducto regular, que priman para proteger la vida, integridad y proceder de los niños, niñas y adolescentes, ratificando que en todos los casos sin excepción, se obrará y actuará, en beneficio de la comunidad por encima de un interés particular en obediencia armónica y estricta al artículo 01º de la Constitución nacional y también a los fragmentos de las sentencias de las altas cortes y órganos de cierre. Ningún educando, ostenta supra derechos o más derechos que los demás. Artículo 13 superior constitucional.

### DEBIDO PROCESO COMITÉ DE CONVIVENCIA ESCOLAR

- Se convoca al comité de convivencia escolar para citar a reunión a los involucrados y sus padres o acudientes.
- Designar un miembro del comité para registrar acta de reunión.
- Socializar la parte legal donde se garantiza el derecho a la intimidad y a la confidencialidad de las personas involucradas en la situación y de los documentos en medio físico o electrónico, regido por norma.
- Se hace descripción y socialización de la situación.
- Generar estrategias o acciones de restauración, reparación y/o protección y posible remisión a instancias externas si es necesario.
- Establecer acuerdos en el formato de compromiso integral de convivencia escolar, con fechas de cumplimiento. Debe ser firmado por acudiente y estudiante.
- Firmar registro de asistencia de todos los presentes en la reunión ● Toma evidencias fotográficas de asistencia.
- Hacer seguimiento de los compromisos en la próxima reunión

### DEBIDO PROCESO

- El docente de la asignatura y/o área, informa al acudiente de las dificultades presentadas en el área y/o asignatura, de las actividades de refuerzo, nivelaciones y evaluación. Registra en el observador todos los acuerdos y compromisos, verificando las firmas de estudiante y acudiente.



# COLEGIO SAN PEDRO CLAVER

## MANUAL DE CONVIVENCIA ESCOLAR

C: Cd-006 - V: 00 – F: 11.24

- Cada docente antes del cierre de cada periodo académico presenta un reporte de los estudiantes que no alcanzaron los desempeños del periodo en su asignatura con una descripción individual de las dificultades, tanto a nivel académico, y comportamental.
- El docente presenta, las estrategias pedagógicas que han sido utilizadas como apoyo dentro del proceso pedagógico y asigna las actividades de refuerzo y nivelación necesarias para resolver las situaciones pedagógicas pendientes de los educandos, y los procedimientos e instrumentos de evaluación.
- La coordinación académica sintetiza el informe de los resultados académicos en las diferentes áreas y/o asignaturas para cada educando, se cita al o la estudiante con su acudiente para informarle los resultados académicos, y disciplinarios y las actividades de refuerzo y/o nivelación que debe presentar, el educando, con el fin de hacer el respectivo ajuste, seguimiento y acompañamiento; y se deja constancia escrita de la actuación.
- El desarrollo de las actividades de refuerzo y nivelación, son acciones realizadas por cada docente con sus educandos, en forma permanente y continúa, según las modalidades y/o lo estipulado en el presente manual de convivencia escolar. Se dejará como nota final, desempeño básico.
- La Comisión de Evaluación y Promoción se reúnen cada periodo con el fin de analizar, los casos de superación o en la obtención de los desempeños e indicadores de logros previstos en cada una de las asignaturas y/o áreas y prescribir las estrategias y actividades pedagógico-formativas complementarias para la superación de las deficiencias identificar la remisión a según sea el caso.
- Así mismo decidir la promoción anticipada de los estudiantes que demuestren persistentemente, la superación de los desempeños previstos para un determinado grado revisando el proceso del primer periodo. La Psicóloga será apoyo importante en este proceso.
- Todo educando, tiene derecho a presentar y participar de las evaluaciones y actividades de nivelación al finalizar cada periodo, cuando por inasistencia no lo haya hecho y lo justifique por escrito siguiendo los procedimientos respectivos para inasistencia consagrados en el presente Manual de convivencia.
- Si durante después de la entrega de informes académicos cada periodo, el estudiante registra desempeños pendientes en una o más asignaturas y/o áreas, será citado ante Coordinación Académica acudiente y estudiante donde firmarán un compromiso de seguimiento y mejoramiento en los procesos donde se presentan dificultades.
- Cuando el padre de familia o educando, presente alguna inconformidad con respecto al informe entregado por el docente de asignatura y/o área, podrá solicitar por escrito, la colaboración a coordinación académica para que a través del diálogo entre las partes involucradas, se establezcan las aclaraciones correspondientes.
- En caso de persistir la inquietud, el padre de familia solicitará por escrito la colaboración de la rectoría, para que, a través del diálogo concertado y adecuado entre las partes involucradas, se establezcan las aclaraciones correspondientes.



# COLEGIO SAN PEDRO CLAVER

## MANUAL DE CONVIVENCIA ESCOLAR

C: Cd-006 - V: 00 – F: 11.24

- Por último y sólo después de agotar, todos y cada uno de los pasos anteriores, los miembros de la comisión de evaluación y promoción, atenderán el informe de la rectora o su delegado con el análisis del caso.

PARÁGRAFO 1. Los espacios de tiempo para cada instancia serán de tres días hábiles, a partir de la radicación de la solicitud en la secretaría general de nuestra institución. El anterior proceso aplica para: desempeños al finalizar el periodo académico, asignación de valoraciones equivocada y valoraciones de actividades de nivelaciones y/o refuerzos.

### NORMAS SOBRE LA ECONOMÍA EN LA INSTITUCIÓN

- Los precios de matrículas, pensiones y similares están dentro de los parámetros autorizados por la Secretaría de Educación.
- Las matrículas, deben ser canceladas en los términos fijados para cada año.

Solamente el Representante Legal de nuestra institución Educativa, puede autorizar descuentos o estímulos en matrículas o pensiones.

- Las pensiones deben ser canceladas dentro de los cinco (10) primeros días calendario del mes correspondiente.<sup>47</sup>
- Para el caso de mora, el contrato de matrícula presta mérito ejecutivo. El colegio inicialmente insistirá en el pago atrasado; pero transcurridos más de sesenta (60) días de mora, podrá realizar cobro jurídico directamente, o a través de delegados autorizados. Para todo caso de mora, se cobrará el interés que permita la ley.

- Solamente el Representante Legal de nuestra institución Educativa, pueden autorizar, la solicitud de aportes específicos para fotocopias, materiales extras, salidas pedagógicas y ocasiones o motivos especiales.
- Las retribuciones a todo el personal vinculado al colegio, se rigen por las normas laborales.
- Todo daño o pérdida en las instalaciones, equipos o materiales, se cobrarán al padre o acudiente del educando, que cause dichos daños.
- Los servicios adicionales (por ejemplo, el Seguro Estudiantil y otros) podrán ser disfrutados solo después de haber sido pagados.

<sup>47</sup> **Sentencia SU.624/99** “Al permitirse la prestación del servicio público de la educación por una entidad particular, ésta ocupa el lugar del Estado para algo muy importante cual es la prestación de un servicio público; **pero eso no excluye que la entidad aspire obtener una legítima ganancia**. Por tal razón la Corte no puede ser indiferente al equilibrio estructural de las cargas financieras del sistema de la educación pública, máxime cuando la propia Constitución permite que “los padres de familia tendrán derecho de escoger el tipo de educación para sus hijos menores”. Y esta escogencia se puede orientar hacia la educación privada.”





- Otras normas sobre estos aspectos, podrán ser comunicados a los padres, a través de sus reuniones o mediante circular escrita.

### **10.1 RUTA DE ATENCIÓN: <sup>118</sup> (R.A.E) FRENTE AL MATONEO O ACOSO ESCOLAR. LEY 1620º DE 2013. COLEGIO “SAN PEDRO CLAVER”, TULUÁ, DEPARTAMENTO DEL VALLE DEL CAUCA**

RUTA DE ATENCIÓN DEL MATONEO: LEY 1620 DEL 15 DE MARZO DE 2013.

*Ley 1620 de 2013. Artículo 17º. Responsabilidades de los establecimientos educativos en el Sistema Nacional de Convivencia Escolar y Formación para los Derechos Humanos, la Educación para la Sexualidad y la*

#### **<sup>118</sup> Tutela, Corte Constitucional, T – 240 del 26 de junio de 2018.**

4.1. El derecho a la educación contempla la garantía de que el debido proceso debe ser guardado en los trámites disciplinarios en instituciones educativas. Desde el inicio de su jurisprudencia y a lo largo de la misma, la Corte Constitucional ha reconocido el carácter fundamental del derecho a la educación (...), su estrecha relación con el debido proceso a propósito de los trámites que se adelanten en dicho contexto –en especial, si se trata de procesos sancionatorios– y la posibilidad de que la protección del goce efectivo del mismo pueda lograrse mediante la acción de tutela.

Entre los elementos esenciales del derecho al debido proceso, aplicables en materia educativa, se encuentran, entre otros, el derecho a la defensa, el derecho a un proceso público y el derecho a la independencia e imparcialidad de quien toma la decisión.

4.2. En reiteradas oportunidades, la Corte Constitucional ha señalado que los manuales de convivencia de los establecimientos de educación tienen tres dimensiones. Así, en la Sentencia T-859 de 2002 la Sala Séptima de Revisión sostuvo que, primero, estos documentos ostentan las características propias de un contrato de adhesión; segundo, representan las reglas mínimas de convivencia escolar y, tercero, son la expresión formal de los valores, ideas y deseos de la comunidad educativa conformada por las directivas de la institución, sus empleados, los estudiantes y sus padres de familia.

También, esta condición está reconocida expresamente por la ley general de educación en su artículo 87. Sin embargo, la misma norma señala que para que dichos manuales sean oponible y exigibles, los mismos deben ser conocidos y aceptados expresamente por los padres de familia y los estudiantes. En repetidas ocasiones, la Corte ha amparado los derechos de estudiantes a los que les han impuesto sanciones a partir de cambios abruptos en dichos manuales. Por ejemplo, en la Sentencia T-688 de 2005 la Sala Quinta de Revisión amparó los derechos de una persona que fue enviada a la jornada nocturna de una institución educativa por el hecho de haber tenido un hijo.

En esa oportunidad, indicó que cualquier cambio en el reglamento que no sea aprobado por la comunidad educativa es una imposición que no consulta los intereses, preocupaciones y visión de los llamados a cumplir con la normativa establecida en el manual, lo que resultaría incompatible con el debido proceso de los ciudadanos. De acuerdo con lo anterior, los manuales de convivencia consagran derechos y obligaciones para los estudiantes por lo que son cartas de navegación que deben servir de guía ante la existencia de algún conflicto de cualquier índole. La Corte expresamente ha señalado que el reglamento es la base orientadora de la filosofía del Colegio. En la Sentencia T-694 de 2002, la Sala Novena de Revisión al analizar la regla de preservación de un cupo educativo por cursos aprobados, reconoció que sin este tipo de requisitos no sería posible mantener un nivel de excelencia, de disciplina y de convivencia como cometidos principales de la educación. Así, precisó que sus preceptos son de observancia obligatoria para la comunidad académica, los educandos, los profesores y los padres de familia, en cuanto fijan las condiciones para hacer efectivo el fin supremo de la calidad y de la mejor formación moral, intelectual y física de los educandos.

*Prevención y Mitigación de la Violencia Escolar. Además de las que establece la normatividad vigente y que le son propias, tendrá las siguientes responsabilidades:*

1. *Garantizar a sus estudiantes, educadores, directivos docentes y demás personal de los establecimientos escolares el respeto a la dignidad e integridad física y moral en el marco de la convivencia escolar, los derechos humanos, sexuales y reproductivos.*



# COLEGIO SAN PEDRO CLAVER

## MANUAL DE CONVIVENCIA ESCOLAR

C: Cd-006 - V: 00 – F: 11.24

2. *Implementar el comité escolar de convivencia y garantizar el cumplimiento de sus funciones acorde con lo estipulado en los artículos 11, 12 y 13 de la presente ley.*
3. *Desarrollar los componentes de prevención, promoción y protección a través del manual de convivencia, y la aplicación de la Ruta de Atención Integral para la Convivencia Escolar, con el fin de proteger a los estudiantes contra toda forma de acoso, violencia escolar y vulneración de los derechos humanos, sexuales y reproductivos, por parte de los demás compañeros, profesores o directivos docentes.*
4. *Revisar y ajustar el proyecto educativo institucional, el manual de convivencia, y el sistema institucional de evaluación de estudiantes anualmente, en un proceso participativo que involucre a los estudiantes y en general a la comunidad educativa, a la luz de los enfoques de derechos, de competencias y diferencial, acorde con la Ley General de Educación, la Ley 1098 de 2006 y las normas que las desarrollan.*
5. *Revisar anualmente las condiciones de convivencia escolar del establecimiento educativo e identificar factores de riesgo y factores protectores que inciden en la convivencia escolar, protección de derechos humanos, sexuales y reproductivos, en los procesos de autoevaluación institucional o de certificación de calidad, con base en la implementación de la Ruta de Atención Integral y en las decisiones que adopte el comité escolar de convivencia.*
6. *Emprender acciones que involucren a toda la comunidad educativa en un proceso de reflexión pedagógica sobre los factores asociados a la violencia y el acoso escolar y la vulneración de los derechos sexuales y reproductivos y el impacto de los mismos, incorporando conocimiento pertinente acerca del cuidado del propio cuerpo y de las relaciones con los demás, inculcando la tolerancia y el respeto mutuo.*
7. *Desarrollar estrategias e instrumentos destinados a promover la convivencia escolar a partir de evaluaciones y seguimiento de las formas de acoso y violencia escolar más frecuentes.*
8. *Adoptar estrategias para estimular actitudes entre los miembros de la comunidad educativa que promuevan y fortalezcan la convivencia escolar, la mediación y reconciliación y la divulgación de estas experiencias exitosas.*
9. *Generar estrategias pedagógicas para articular procesos de formación entre las distintas áreas de estudio.*

**Artículo 18 de la ley 1620 de 2013. Responsabilidades de LA RECTORA del establecimiento educativo en el Sistema Nacional de Convivencia Escolar y Formación para el Ejercicio de los Derechos Humanos, Sexuales y Reproductivos y la Prevención y Mitigación de la Violencia Escolar.** Además de las que establece la normatividad vigente y que le son propias, tendrá las siguientes responsabilidades:

- 1- *Liderar el Comité Escolar de Convivencia acorde con lo estipulado en los artículos 11, 12 y 13 de la presente Ley.*
- 2- *Incorporar en los procesos de planeación institucional el desarrollo de los componentes de prevención y de promoción de la ruta de atención integral para la convivencia escolar.*
- 3- *Liderar la revisión y ajuste del proyecto educativo institucional, el Manual de convivencia, y el sistema institucional de evaluación anualmente, en un proceso participativo que involucre a los estudiantes y en general a la comunidad educativa, en el marco del Plan de Mejoramiento Institucional.*



# COLEGIO SAN PEDRO CLAVER

## MANUAL DE CONVIVENCIA ESCOLAR

C: Cd-006 - V: 00 – F: 11.24

4- Reportar aquellos casos de matoneo, violencia escolar y vulneración de derechos sexuales y reproductivos de los niños, niñas y adolescentes del establecimiento educativo, en su calidad de presidente del Comité Escolar de Convivencia, acorde con la normatividad vigente y los protocolos definidos en la Ruta de Atención Integral y hacer seguimiento a dichos casos.

**Ley 1620 de 2013. Artículo 19. Responsabilidades de los docentes** en el Sistema Nacional de Convivencia Escolar y Formación para el Ejercicio de los Derechos Humanos, Sexuales y Reproductivos y la Prevención y Mitigación de la Violencia Escolar. Además de las que establece la normatividad vigente y que le son propias, tendrán las siguientes responsabilidades:

- Identificar, reportar y realizar el seguimiento a los casos de matoneo, violencia escolar y vulneración de derechos sexuales y reproductivos que se presenten en el establecimiento educativo, particularmente en el aula de clase, acorde con los artículos 11 y 12 de la Ley 1146 de 2007 y demás normatividad vigente, con el Manual de convivencia y con los protocolos definidos en la Ruta de Atención Integral para la Convivencia Escolar.
- Transformar, las prácticas pedagógicas para contribuir a la construcción de ambientes de aprendizaje, democráticos, y tolerantes que potencien la participación, la construcción colectiva de estrategias para la resolución de conflictos, el respeto a la dignidad humana, a la vida, a la integridad física y moral de los estudiantes.
- Participar de los procesos de actualización y de formación docente y de evaluación del clima escolar del establecimiento educativo.
- Contribuir a la construcción y aplicación del Manual de Convivencia.

**Ley 1620 de 2013. Artículo 20º. Proyectos Pedagógicos.** Los proyectos a que se refiere el numeral 1 del artículo 15 de la presente ley deberán ser desarrollados en todos los niveles del establecimiento educativo, formulados y gestionados por los docentes de todas las áreas y grados, construidos colectivamente con otros actores de la comunidad educativa, que, sin una asignatura específica, respondan a una situación del contexto y que hagan parte del proyecto educativo institucional o del proyecto educativo comunitario.

Los proyectos pedagógicos de educación para la sexualidad, que tienen como objetivos desarrollar competencias en los estudiantes para tomar decisiones informadas, autónomas, responsables, placenteras, saludables y orientadas al bienestar; y aprender a manejar situaciones “No” a propuestas que afecten su integridad física o moral, deberán desarrollarse gradualmente de acuerdo con la edad, desde cada una de las áreas obligatorias señaladas en la Ley 115 de 1994, relacionados con el cuerpo y el desarrollo humano, la reproducción humana, la salud sexual y reproductiva y los métodos de anticoncepción, así como las reflexiones en torno a actitudes, intereses y habilidades en relación con las emociones, la construcción cultural de la sexualidad, los comportamientos culturales de género, la diversidad sexual, la sexualidad y los estilos de vida sanos, como elementos fundamentales para la construcción del proyecto de vida del estudiante.



# COLEGIO SAN PEDRO CLAVER

## MANUAL DE CONVIVENCIA ESCOLAR

C: Cd-006 - V: 00 – F: 11.24

*La educación para el ejercicio de los derechos humanos en la escuela implica la vivencia y práctica de los derechos humanos en la cotidianidad escolar, cuyo objetivo es la transformación de los ambientes de aprendizaje, donde los conflictos se asumen como oportunidad pedagógica que permite su solución mediante el diálogo, la concertación y el reconocimiento a la diferencia para que los niños, niñas y adolescentes desarrollen competencias para desempeñarse como sujetos activos de derechos en el contexto escolar, familiar y comunitario. Para esto, el proyecto pedagógico enfatizará en la dignidad humana, los derechos humanos y la aceptación y valoración de la diversidad y las diferencias.*

*En el currículo, el establecimiento educativo deberá hacer explícito el tiempo y condiciones destinadas a los proyectos, acorde con lo señalado en los artículos 76 a 79 de la Ley 115 de 1994 en relación con el currículo y planes de estudio.*

*Parágrafo. En todos los casos se deberán respetar las garantías constitucionales en torno a los derechos fundamentales establecidos en el Título II Capítulo I de la Constitución Nacional.*

La educación para el ejercicio de los Derechos Humanos en la escuela implica la vivencia y práctica de los Derechos Humanos en la cotidianidad escolar, cuyo objetivo es la transformación de los ambientes de aprendizaje, donde los conflictos se asumen como oportunidad pedagógica que permite su solución mediante el diálogo, la concertación y el reconocimiento a la diferencia para que los niños, niñas y adolescentes desarrollen competencias para desempeñarse como sujetos activos de derechos en el contexto escolar, familiar y comunitario. Para esto, el proyecto pedagógico enfatizará en la dignidad humana, los Derechos Humanos y la aceptación de la diferencia. En el currículo, el establecimiento educativo deberá hacer explícito el tiempo y condiciones destinadas a los proyectos, acorde con lo señalado en los artículos 76 a 79 de la Ley 115 de 1994, en relación con el currículo y planes de estudio.

### **1. PROMOCIÓN.**

*Para desarrollar, la promoción de la ruta de atención, se abordarán, los procesos de socialización a través de los talleres escuela de padres, las materias de humanidades y español especialmente y los procesos de modelo educativo virtual con que cuenta nuestra Institución Educativa. La segunda fase compromete a los estudiantes, para ello, se socializarán a través las diferentes clases, la ejecución del proyecto PESCC y trabajos en grupo y tareas o proyectos encaminados a la comprensión de las acciones a tomar para mitigar los actos vulneratorios y para definir con claridad, la Ruta de Atención Integral para la Convivencia Escolar y los protocolos que deberán seguir las entidades e instituciones que conforman el Sistema Nacional de Convivencia Escolar y Formación para el Ejercicio de los Derechos Humanos, Sexuales y Reproductivos y la Prevención y Mitigación de la Violencia Escolar, para el desarrollo de esta fase se realizaran una serie de talleres enfocados a:*

2. Prevención de consumo de drogas y sustancia psicoactivas
3. Prevención del matoneo o acoso escolar, ciberbullying, sexting, ciberacoso y buen uso de las redes sociales
4. Prevención del suicidio y promoción de la salud mental



5. Orientación sexual asertiva
6. Ruta de atención prevención del embarazo en adolescente
7. Taller de prevención de abuso sexual

### PREVENCIÓN.<sup>119</sup>

El segundo componente, que será el de prevención, comprende entre otros la realización de un sinnúmero de actividades de orden pedagógico, preventivo, informativo y de sensibilización y adoctrinamiento, acerca de la importancia de la Ruta de Atención Integral para la Convivencia Escolar, y los protocolos que se abordarán frente a las entidades e instituciones que conforman el Sistema Nacional de Convivencia Escolar y Formación para el Ejercicio de los Derechos Humanos, Sexuales y Reproductivos y la Prevención y Mitigación de la Violencia Escolar. Dentro de este segundo componente, se planificarán, programarán y ejecutarán, diversas actividades de índole pedagógico y de socialización tales como:

**SEMANA DEL AUTOCUIDADO Y BUEN TRATO:** Para llevar a cabo la semana del auto-cuidado, como la semana institucional de prevención y de sensibilización y socialización de las diversas acciones para mitigar la violencia y definir con certeza la Ruta de Atención Integral para la Convivencia Escolar, y los diferentes procesos y los protocolos que deberán seguir las entidades e instituciones que conforman el Sistema Nacional de Convivencia Escolar y Formación para el Ejercicio de los Derechos Humanos, Sexuales y Reproductivos y la Prevención y Mitigación de la Violencia Escolar, para ello, se invitará a los educandos de los diferentes grados de nuestro: “COLEGIO SAN PEDRO CLAVER” TULUÁ, VALLE DEL CAUCA; a:

Talleres que se gestionan desde el departamento de psicología, dando respuesta a la norma:

- 1 PREVENCIÓN DEL MATONEO.
- 2 PREVENCIÓN DEL CIBER-MATONEO.
- 3 EJERCICIO DE LOS DERECHOS HUMANOS.

<sup>119</sup> Decreto 1075 de 2015. ARTÍCULO 2.3.5.4.2.3. Acciones del componente de prevención. Se consideran acciones de prevención las que buscan intervenir oportunamente en los comportamientos que podrían afectar la realización efectiva de los derechos humanos, sexuales y reproductivos con el fin de evitar que se constituyan en patrones de interacción que alteren la convivencia de los miembros de la comunidad educativa. Hacen parte de las acciones de prevención:

1. La identificación de los riesgos de ocurrencia de las situaciones más comunes que afectan la convivencia escolar y el ejercicio de los derechos humanos, sexuales y reproductivos, a partir de las particularidades del clima escolar y del análisis de las características familiares, sociales, políticas, económicas y culturales externas, que inciden en las relaciones interpersonales de la comunidad educativa, de acuerdo con lo establecido en el numeral 5 del artículo 17 de la Ley 1620 de 2013.
2. El fortalecimiento de las acciones que contribuyan a la mitigación de las situaciones que afectan la convivencia escolar y el ejercicio de los derechos humanos, sexuales y reproductivos; identificadas a partir de las particularidades mencionadas en el numeral 1 de este artículo.
3. El diseño de protocolos para la atención oportuna e integral de las situaciones más comunes que afectan la convivencia escolar y el ejercicio de los derechos humanos, sexuales y reproductivos.

PARÁGRAFO. Para disminuir los riesgos de ocurrencia de situaciones que afectan la convivencia escolar, los comités que conforman el Sistema Nacional de Convivencia Escolar, en el ámbito de sus competencias y a partir de la información generada por el Sistema Unificado de Convivencia Escolar y otras fuentes de información, armonizarán y articularán las políticas, estrategias y métodos; y garantizarán su implementación, operación y desarrollo dentro del marco de la Constitución y la ley. Lo anterior, conlleva la revisión de las políticas; la actualización y ajuste permanente de los manuales de convivencia, de los programas educativos institucionales y



# COLEGIO SAN PEDRO CLAVER

## MANUAL DE CONVIVENCIA ESCOLAR

C: Cd-006 - V: 00 – F: 11.24

de los protocolos de la Ruta de Atención Integral, por parte de las entidades que conforman el Sistema Nacional de Convivencia Escolar. (Decreto 1965 de 2013, artículo 37).

- 4 EJERCICIO DE DERECHOS Y SANA SEXUALIDAD.
- 5 MITIGACIÓN DE LA VIOLENCIA ESCOLAR.
- 6 PREVENCIÓN DEL ABUSO SEXUAL INFANTIL.
- 7 ORIENTACIÓN SEXUAL.

### ATENCIÓN.<sup>120</sup>

En este tercer (3) componente, se brindará asertivo abordaje y priorización de los procesos que surjan como vulneradores de la convivencia escolar y se comunicará a los padres de familia, que sus hijos, pese a la realización de la SEMANA DEL AUTOCUIDADO, no se acogen a las normas de convivencia y respeto del plantel, por lo cual, deben ingresar a un programa especial de orientación conductual y disciplinario, para corregir y enmendar sus falencias y deficiencias a nivel de acato a las normas y de respeto por sus demás pares escolares, estudiantes en proceso de observación detallado. Se tomarán las medidas pertinentes dentro del marco de la conciliación, los acuerdos y los convenios de mejora, cambio y resarcimiento del daño causado. Salvo las acciones o situaciones que se –presuma- son de orden delictivo y que desbordan la tarea y funciones del comité de convivencia y se conviertan por su gravedad en situaciones delictivas al tenor de la responsabilidad penal adolescente, es decir, causadas por educandos mayores de 14 años, con plena certeza y conocimiento del daño que causaron con sus actuaciones irregulares – dolo- Conductas que deben denunciarse ante las autoridades pertinentes como comisaría de familia, policía de infancia y adolescencia, y personería, en acato a los artículos 11, 12, 13, 14, 15, de la ley 1146<sup>o</sup> de 2007, y al artículo 11<sup>o</sup> y artículo 44<sup>o</sup> numeral 9 de ley 1098<sup>o</sup> de 2006 y artículo 25<sup>o</sup> del código penal colombiano. Siempre respetando lo normado por el debido proceso.

### SEGUIMIENTO.<sup>121</sup>

En este cuarto (4) componente, definidas, e identificadas plenamente las actuaciones a consolidarse frente a las situaciones de vulneración y tipificada y determinada la sanción, el abordaje o la conciliación (*de llegar a ser procedente, porque NO constituye delito*) se establecerá un cuidadoso y minucioso – seguimiento- de los actores en conflicto, por parte del comité de convivencia y además, con asesoría, acompañamiento e intervención del o la Psicoorientador(a) del colegio, quien en su informe señalará, la necesidad de mantener o de cesar ese –seguimiento- de acuerdo al avance y restablecimiento de los derechos de los estudiantes violentados o vulnerados. En todos los casos, se seguirá estricto respeto al debido proceso, a lo normado por

<sup>120</sup> Decreto 1075 de 2015. ARTÍCULO 2.3.5.4.2.4. Acciones del componente de atención. Se consideran acciones de atención aquellas que permitan asistir a los miembros de la comunidad educativa frente a las situaciones que afectan la convivencia escolar y el ejercicio de los derechos humanos, sexuales y reproductivos, mediante la implementación y aplicación de los protocolos internos de los establecimientos educativos y la activación cuando fuere necesario, de los protocolos de atención que para el efecto se tengan



# COLEGIO SAN PEDRO CLAVER

## MANUAL DE CONVIVENCIA ESCOLAR

C: Cd-006 - V: 00 – F: 11.24

implementados por parte de los demás actores que integran el Sistema Nacional de Convivencia Escolar en el ámbito de su competencia.

(Decreto 1965 de 2013, artículo 38).

<sup>121</sup> ARTÍCULO 2.3.5.4.2.14. Acciones del componente de seguimiento. El componente de seguimiento se centrará en el registro y seguimiento de las situaciones de tipo II y III de que trata el artículo 2.3.5.4.2.6. del presente Decreto a través del Sistema de Información Unificado de Convivencia Escolar.

Sin perjuicio de lo anterior, los comités escolares de convivencia harán seguimiento y evaluación de las acciones para la promoción y fortalecimiento de la formación para la ciudadanía y el ejercicio de los derechos humanos, sexuales y reproductivos; para la prevención y mitigación de la violencia escolar y el embarazo en la adolescencia; y para la atención de las situaciones que afectan la convivencia escolar, los derechos humanos, sexuales y reproductivos. (Decreto 1965 de 2013, artículo 48).

el manual de convivencia y a lo señalado por la normativa jurídico – legal vigente que NO es de consenso, sino de obligatorio cumplimiento.

*Recuérdese que el artículo 01º de la Constitución Política Nacional en COLOMBIA, como un estado social de derecho, es claro y contundente al destacar que prevalece el derecho de la comunidad en general, por encima de un particular, cuando reza: “y en la prevalencia del interés general”.*

**SENTENCIA DE CORTE CONSTITUCIONAL T – 365 DE 2014.** *“El proceso disciplinario puede culminar con una sanción de los estudiantes responsables. Sin embargo, dicho proceso puede en algunos casos ser insuficiente para asegurar el goce efectivo de los derechos constitucionales vulnerados por quienes cometieron la falta disciplinaria. **Esto sucede cuando las consecuencias de la falta continúan perpetrando de diversas maneras en el ámbito de la propia comunidad educativa.** En tales eventos, la protección no formal sino real y efectiva de los derechos fundamentales lesionados exige medidas adicionales al proceso disciplinario. Corresponde a cada establecimiento educativo definir cuáles son las medidas adicionales aconsejables para lograr el objetivo tutelar de los derechos y, al mismo tiempo, para evitar que las secuelas de la lesión de dichos derechos se proyecte por distintas vías y continúe incidiendo negativamente en el ámbito de la comunidad educativa. Varias de esas medidas se pueden enmarcar en lo que se conoce como justicia restaurativa.*

***En conclusión, la Corte ordenará al colegio que en el evento en que los tratos lesivos para la dignidad de la menor víctima de los hechos se estén proyectando en su contra, como por ejemplo debido a la ventilación pública de los hechos, su estigmatización o la burla por parte de los miembros de la comunidad, deberá tomar medidas para que éstos cesen.***

*Dentro de estas medidas cabe adoptar algún tipo de proceso restaurativo a condición de que i) el menor afectado así lo acepte de manera autónoma, expresa e informada; y ii) alguno de los menores disciplinados vuelva a ser o haya seguido siendo parte de la comunidad educativa y acepte también participar en un proceso restaurativo.”*

**ESTOS COMPONENTES DE PROMOCIÓN, PREVENCIÓN, PROTECCIÓN Y SEGUIMIENTO, obedecerán a los resultados de las encuestas realizadas a los padres de familia, frente a los aspectos de convivencia, disciplina, conducta, elementos psicosociales y socioeconómicos, diferenciales y relativos a cada educando en particular.**



### 11. CAPÍTULO VI: LEY 1620º DE 2013.

#### INFRACCIONES ADMINISTRATIVAS, SANCIONES E INCENTIVOS

*ARTÍCULO 35. Sanciones. Las conductas de los actores del sistema en relación con la omisión, incumplimiento o retraso en la implementación de la Ruta o en el funcionamiento de los niveles de la estructura del Sistema se sancionarán de acuerdo con lo establecido en el Código General y de Procedimiento Penal, el Código Único Disciplinario y el Código de la Infancia y la Adolescencia.*

**Artículo 36º. Sanciones a las instituciones educativas privadas.** *Las entidades territoriales certificadas podrán imponer, a las instituciones educativas de carácter privado que incurran en cualquiera de las conductas de que trata el artículo anterior, alguna de las siguientes sanciones:*

- 1. Amonestación pública que será fijada en lugar visible de nuestra institución educativa y en la respectiva secretaría de educación.*
- 2. Amonestación pública con indicación de los motivos que dieron origen a la sanción, a través de anuncio en periódico de alta circulación en el DISTRITO; en su defecto, de publicación en lugar visible, durante un máximo de una semana.*
- 3. Clasificación del establecimiento educativo en el régimen controlado para el año inmediatamente siguiente a la ejecutoria de la resolución que imponga dicha sanción, para efectos del establecimiento de los valores de matrícula.*
- 4. Cancelación de la licencia de funcionamiento.*

*Parágrafo 1º. Para la aplicación de las anteriores sanciones se deberán atender los criterios de graduación establecidos en el artículo 50 de la Ley 1437 de 2011, así como la afectación a la vida o a la integridad física o psicológica de los estudiantes o la disminución de la calidad de la convivencia escolar.*

*Parágrafo 2º. Los costos en los que incurran las entidades territoriales certificadas en educación por la aplicación de las sanciones contenidos en los numerales 1 y 2 deberán ser asumidos por los respectivos establecimientos educativos.*

**Artículo 37º. De las infracciones administrativas de las instituciones educativas privadas.** *Respecto de las instituciones educativas de carácter privado las entidades territoriales certificadas en educación deberán adelantar el procedimiento administrativo sancionatorio de que tratan los artículos 47 al 50 de la Ley 1437 de*





# COLEGIO SAN PEDRO CLAVER

## MANUAL DE CONVIVENCIA ESCOLAR

C: Cd-006 - V: 00 – F: 11.24

2011, cuando incumplan las disposiciones establecidas en la presente ley, especialmente en los siguientes eventos:

1. Omisión, incumplimiento o aplicación indebida de la ruta de atención integral de la que trata la presente ley,
2. Falta de ajuste o implementación del Proyecto Educativo Institucional y del Manual de Convivencia, de acuerdo con las orientaciones de la presente ley.
3. Inoperancia del Comité Escolar de Convivencia.
4. Divulgación oportuna del manual para la convivencia con sus respectivas actualizaciones.

*Artículo 38. De las Faltas Disciplinarias de los docentes y directivos docentes. En las instituciones educativas de carácter oficial, los docentes y directivos docentes en el marco de las funciones asignadas a su respectivo cargo, serán responsables por hacer efectiva la implementación del Sistema al interior de las mismas. La omisión o el incumplimiento de este deber constituyen una falta disciplinaria y dará lugar a las sanciones previstas por la ley para estos servidores.*

**OTRAS HERRAMIENTAS INSTITUCIONALES PARA HACER FRENTE AL MATONEO O ACOSO ESCOLAR, son:**

***Protocolo sugerido por los autores del presente Manual de convivencia, y aprobado por el Consejo Directivo, para abordar los casos de matoneo o acoso escolar:***

Es procedente señalar, que todo el proceso de acompañamiento a los docentes, padres de familia y a los agresores y agredidos o víctimas y victimarios, es un conjunto de acciones conjuntas entre el colegio y su dinámica formativa y el núcleo familiar como fuente de la educación y formación integral en valores, moral, principios, respeto y dignidad, es decir, que cada uno de los protagonistas del entorno escolar asuma su rol de una manera específica y precisa, sin dejar vacíos que logren filtrar la reiteración de las conductas. Lo que se busca como finalidad principal, es que exista un cambio radical en las actuaciones de los agresores y su posterior acompañamiento psicológico para que se desprendan de esas acciones nocivas, y obviamente el acompañamiento de las víctimas y de su familia, para que se restablezcan sus derechos y se brinden las herramientas que optimicen la carga positiva de su autoestima y puedan superar el hecho de violencia, sea psicológico, físico, moral, subjetivo u objetivo.

Debe abordarse con especial atención, el proceso mediante el cual se inicia de manera –inmediata- por parte de nuestra institución, de los docentes y de los padres de familia (tanto del agresor como del agredido), que conlleve al restablecimiento de derechos del agredido. También actuaciones y acciones, que deriven en la búsqueda pedagógica de cambio del agresor, de tal manera que se le acompañe también de manera directa y de acompañamiento psicológico, y se le brinden espacios de reflexión, mejora y cambios positivos. Si es del caso, remitir al estudiante agresor a un centro especializado.

Brindando, armonía con el texto del manual de convivencia y abordando los casos, en que el agresor es otro menor de edad, se debe reportar el caso (artículo 44 numeral 9 de ley 1098 de 2006, artículo 25 del Código Penal, Ley 1146 de 2007) de tal manera que la Policía de Infancia y Adolescencia, o el Defensor de Familia o



# COLEGIO SAN PEDRO CLAVER

## MANUAL DE CONVIVENCIA ESCOLAR

C: Cd-006 - V: 00 – F: 11.24

Juez de Adolescencia, determine a través de su condición de autoridades judiciales especializadas para que aborden la actuación punible e impongan el restablecimiento de derechos, y/o las medidas y sanciones a tono del proceder del menor infractor. Debe tenerse especial atención en cuanto al debido proceso, ligado al manual de convivencia, que debe estar obviamente –actualizado a la normativa legal y jurídica- vigente al momento de los hechos, y en estricta armonía con la ruta de atención.

*Igualmente, debe recordarse que se otorga expresa competencia en prevalencia para la Procuraduría General de la Nación, quien se ocupará de investigar disciplinariamente a los funcionarios públicos, (Rectores, coordinadores, docentes, orientadores) frente a las actuaciones de omisión o de acción donde se vulnere a los menores de edad.*

**El protocolo que sugerimos como institución educativa**, obedece a procesos ya asimilados por otras instituciones educativas que los han puesto en práctica, arrojando excelentes resultados, razón por la cual, se define el protocolo así:

- 1- Profesores y directivos deben tener dentro de sus funciones la detección de los casos de matoneo y acoso escolar, microtráfico y consumo de sustancias, abuso sexual y las demás faltas o incumplimientos estipulados en este manual especialmente, para lo cual, deben ser previamente orientados y capacitados por personal idóneo en el tema y que les brinde pautas a seguir, para detectar a los agresores y a los agredidos.
- 2- Detectado el caso de matoneo, acoso escolar o cyberbullying, o abuso sexual, el proceso a seguir es recopilar las versiones y los testimonios de los menores, en presencia del Psicólogo – Psicoorientador o quien haga sus veces dentro del establecimiento educativo. Esta persona hará las veces de acompañamiento psicológico y le brindará la legalidad requerida al debido proceso. Deben estar presentes el Director o Directora de grupo y los coordinadores de disciplina a cargo. **JAMÁS, se debe interrogar a los educandos**, solamente se debe recibir sus descargos o su testimonio en versión libre y espontánea, lo cual quedará por escrito en el acta de debido proceso de puño y letra del estudiante agredido.
- 3- Acto seguido, ponderado el problema, y evaluados los antecedentes de los hechos y la gravedad de la conducta, se prosigue a citar a los padres de los intervinientes (Agresor y Agredido) para que asistan al colegio, de tal manera que se les socialice la situación.
- 4- De comprobarse que las actuaciones corresponden a un hecho delictivo o punible, se le pondrá de conocimiento a las autoridades especializadas a saber, para que ellos le brinden continuidad al debido proceso y establezcan las sanciones o medidas a tomarse en cada caso concreto.
- 5- Definida la situación y la sanción, los agresores, deben asumir su sanción y su responsabilidad dependiendo de la falta y además ofrecer disculpas, como reparación del daño causado y como restitución del mismo, y restablecimiento de los derechos del estudiante o alumna agredido(a).
- 6- De la misma manera, debe desarrollar un trabajo con el tema de prevención del matoneo, de mínimo 5 hojas manuscrito, con una cartelera o Power point, y exponerlo ante sus compañeros en la hora de dirección



# COLEGIO SAN PEDRO CLAVER

## MANUAL DE CONVIVENCIA ESCOLAR

C: Cd-006 - V: 00 – F: 11.24

de grupo, humanidades o español y literatura, según defina el Gobierno escolar en la sanción. Donde se hará especial énfasis en repudiar el matoneo o acoso escolar.

7- Se brindará por igual, acompañamiento y seguimiento de orientación psicológica, tanto al agresor como al agredido. Tal acompañamiento, NO será inferior nunca a cinco (5) sesiones de cuarenta y cinco minutos con cada actor.

8- Se establecerán unos acuerdos de conciliación y sanción entre los padres de los educandos involucrados en el hecho. De tal manera, que los padres acudan a reparar el daño que realizó su hijo, de una manera pedagógica y asertiva y, para ello, deben pedir disculpas a la Asamblea de Padres de manera pública, por las actuaciones negativas e indecorosas de sus hijos, en la siguiente reunión de padres, sin excusa y sin dilación. 9- Se realizará un seguimiento de las relaciones interpares entre las partes involucradas para que NO se reincida en el acoso o matoneo y para que no se involucren terceros que disipen o entorpezcan la dinámica de reconciliación y restablecimiento de derechos.

10- Se citará a los padres de familia (asamblea general) a un taller escuela de padres, con el único objeto de orientarlos, capacitarlos y formarlos en el tema de la prevención del matoneo y acoso escolar o el cyberbullying.

**Esta reunión de padres de familia será de carácter ineludible, inaplazable y, especialmente obligatoria y tendrá tres sesiones durante todo el transcurso del año.**

11- Se desarrollarán jornadas de sensibilización y de recordación de los principios del orden y la disciplina, donde se hará especial énfasis, en la prevención del matoneo, como el ejercicio del auto-respeto, del respeto mutuo, de la tolerancia a la diferencia, de la aceptación de las diferentes posiciones y discursos y sobre todo, el respeto por los más pequeños y el abordaje del ejemplo desde lo cotidiano. Igualmente, que se tome la cultura de la denuncia y del señalamiento ante actuaciones de carácter negativo donde se vean vulnerados los educandos, con miras a romper “la ley del silencio” para así lograr cambios y soluciones reales y prontas.

12- Exigir a las directivas del Colegio, que el manual de convivencia, esté acompañado y debidamente actualizado a la normativa jurídico – legal vigente, de tal forma que se respeten las formas del debido proceso en todos los casos.<sup>122</sup>

### 13. DECRETO 1421 DEL 2017 PROGRAMA DE INCLUSIÓN ESCOLAR

El colegio San Pedro Claver al momento de recibir o admitir estudiantes en situación de discapacidad o talentos excepcionales, da paso a una intervención educativa que consiste en ajustar una serie de esquemas constructivos y conceptuales de cada una de las asignaturas de acuerdo a las valoraciones pedagógicas y objetivos que orientan el desarrollo de ajustes razonables con base a cada diagnóstico; por ello el programa se orienta desde un enfoque diferencial basado en enseñar a aprender a ser y hacer. También se tendrá en cuenta la población migrante y comunidades afrocolombianas, indígenas y room (gitanos)



Es por esto, que el programa de INCLUSIÓN va más allá de identificar algún tipo de discapacidad en particular, o condición específica de un estudiante, por el contrario, su marco estructural se encuentra basado en los lineamientos establecidos por el Decreto 1421 de Agosto de 2017, el cual parte desde la caracterización de la población hasta las estrategias que requiere cada estudiante en su proceso de formación y los seguimientos a la disminución de barreras, promoviendo así las estrategias necesarias para el beneficio de su aprendizaje.

Por lo anterior, el énfasis del programa se centra en la identificación de barreras para el aprendizaje, estilos de aprendizaje y aspectos psicosociales, para que a partir de allí se diseñen estrategias orientadas en la enseñanza y aprendizaje psicopedagógico.

### 13.1 COMITÉ DE INCLUSIÓN EDUCATIVA

Es una instancia institucional competente para direccionar estrategias y ejecutar acciones pertinentes en pro de la educación inclusiva.

Está conformado por:

- Rectora.
- Equipo psicosocial.
- Un docente representante de cada sede (preescolar, primaria, bachillerato).
- Coordinadora de comunidad.

Funciones del comité de inclusión:

- Liderar el proceso de transformación escolar para garantizar las acciones de planeación, seguimiento y evaluación que realicen desde un enfoque inclusivo.
- Deben diseñar pautas para el ingreso a la institución de la población con necesidades educativas especiales.
- Difundir y socializar el programa de educación inclusiva con calidad en toda la comunidad educativa.
- Orientar a los docentes para el diseño de los ajustes curriculares en cada una de las asignaturas para la población con necesidades educativas especiales o talentos excepcionales.



- Realizar seguimiento al diseño de los Diseño Universal del Aprendizaje (DUA) y desarrollo de los Plan Individual de Ajustes Razonables (PIAR).

Ajustes Razonables: Los ajustes razonables según el decreto 1421 de 2017 emitido por el MEN, son las acciones, adaptaciones, estrategias, apoyos, recursos o modificaciones necesarias y adecuadas del sistema educativo y la gestión escolar, basadas en necesidades específicas de cada estudiante, que persisten a pesar de que se incorpore el diseño de enseñanza diversos, y que se ponen en marcha tras una rigurosa evaluación de las características del estudiante con discapacidad. Los ajustes razonables pueden ser materiales e inmateriales y su realización no depende de un diagnóstico médico, sino de las barreras visibles e invisibles que se puedan presentar e impedir un pleno goce del derecho a la educación. Son razonables cuando resultan pertinentes, eficaces, facilitan la participación, generan satisfacción y eliminan la exclusión. Dichos ajustes son realizados por los docentes de aula en compañía de la profesional de apoyo..

### 13. CAPÍTULO VII: DE LOS PROFESORES

#### DERECHOS DE LOS DOCENTES.

1. Ser respetado en su dignidad e integridad física, emocional, psicológica, ética y religiosa.
2. Exigir y recibir respeto al buen nombre y reputación. Ante algún incidente, solicitar se verifique y se confronte la información con investigación previa.
3. Recibir trato digno por parte de los padres de familia y/o acudientes frente a cualquier reclamación, siguiendo el conducto regular.
4. Ser informado oportunamente y recibir apoyo de las directivas de nuestra institución ante acusaciones y escritos anónimos.
5. Ser escuchado y atendido oportunamente cuando sea necesario informar, reclamar o solucionar cualquier eventualidad tanto en la Institución como en otras instancias.
6. Disfrutar del servicio de bienestar social y de los programas de cualificación.
7. Solicitar y obtener permisos, licencias y comisiones de acuerdo con las disposiciones legales vigentes y el conducto regular establecidos.
8. Gozar de estímulos en reconocimiento al desempeño profesional y méritos adquiridos.
9. Disponer de los elementos y ayudas educativas indispensables para el buen desarrollo del proceso de aprendizaje.
10. Practicar actividades que armonicen la salud física y psicosocial.
11. Elegir o ser elegido para representar a los profesores en los diferentes organismos institucionales.
12. Disfrutar de un ambiente sano, seguro y agradable para desarrollar su trabajo.
13. Conformar y participar en grupos de estudio, investigación, literarios, artísticos, culturales, deportivos y pedagógicos que propicien el desarrollo humano, y disponer de espacios y tiempos para ello.



# COLEGIO SAN PEDRO CLAVER

## MANUAL DE CONVIVENCIA ESCOLAR

C: Cd-006 - V: 00 – F: 11.24

14. Recibir información oportuna sobre la asignación académica, horario de la jornada escolar y de su asignación, así como las demás responsabilidades escolares, actividades institucionales previamente programadas y consensuadas.

<sup>122</sup> Anexo (Tomado del Libro: Alfa y Omega del MATONEO).

15. Conocer y disponer oportunamente de los documentos reglamentarios para su diligenciamiento.
16. Aportar sugerencias para la estructuración del PEI, evaluación y proyectos institucionales.
17. Intervenir como agente conciliador en conflictos escolares siguiendo el conducto regular, pero JAMÁS conciliando hechos punibles. Ver artículo 19 de la ley 1620 de 2013.
18. Orientar el desarrollo de actividades académicas y formativas por medio de estrategias y metodología acordes con el modelo pedagógico.
19. Apoyar a las autoridades competentes ante presuntas irregularidades detectadas en los educandos, dentro y fuera de nuestra institución.
20. Obtener el debido proceso y respetar la presunción de inocencia cuando ocurra un hecho negativo.
21. Crear, diseñar y ejecutar proyectos, así como realizar producciones escritas con el respectivo reconocimiento de los derechos de autor.
22. Participar en la elaboración y veeduría de la aplicación del Manual de Convivencia.
23. Participar en actividades sindicales, de asociación y las demás contempladas en la ley.
24. Acatar todo lo contemplado en el Código del Trabajo y la Ley 1010 de 2006 referente al acoso laboral.
25. Respetar el derecho a la libre expresión, opiniones y comentarios sin que ello implique represalias por parte de los compañeros o de los directivos de nuestra institución.
26. Recibir capacitación para el mejor desempeño de sus funciones.
27. Participar en concursos que le permitan obtener promociones dentro del servicio.
28. ser evaluado con equidad, justicia y objetividad, según disposiciones vigentes.
29. Además de los derechos consagrados en la Constitución, los tratados internacionales ratificados por el Congreso, las leyes, las ordenanzas, los acuerdos municipales o distritales, los reglamentos y manuales de funciones, y los contratos de trabajo.
30. especialmente acatar la normativa legal vigente y sobre todo lo que ha sido normado y que reposa taxativamente en el presente manual de convivencia escolar.

### DEBERES DEL DOCENTE.

El docente debe cumplir los compromisos profesionales de manera contributiva para el buen funcionamiento de nuestra institución, mantener relaciones armónicas con los directivos, padres de familia y con todos los estamentos de nuestra institución Educativa, para favorecer la convivencia pacífica entre todos y contribuir con su ejemplo y comportamiento en la construcción de un clima institucional apropiado para el exitoso desarrollo de la tarea educadora que le ha sido encomendada.

Primigeniamente, cumplir sus deberes de ley:



# COLEGIO SAN PEDRO CLAVER

## MANUAL DE CONVIVENCIA ESCOLAR

C: Cd-006 - V: 00 – F: 11.24

Ley 1620 de 2013. Artículo 19º. Responsabilidades de los docentes en el Sistema Nacional de Convivencia Escolar y Formación para los Derechos Humanos, la Educación para la Sexualidad y la Prevención y Mitigación de la Violencia Escolar. Además de las que establece la normatividad vigente y que le son propias, tendrán las siguientes responsabilidades:

1. Identificar, reportar y realizar el seguimiento a los casos de acoso escolar, violencia escolar y vulneración de derechos sexuales y reproductivos que afecten a estudiantes del establecimiento educativo, acorde con los artículos 11 y 12 de la Ley 1146 de 2007 y demás normatividad vigente, con el manual de convivencia y con los protocolos definidos en la Ruta de Atención Integral para la Convivencia Escolar.

Si la situación de intimidación de la que tienen conocimiento se hace a través de medios electrónicos, igualmente deberá reportar al comité de convivencia para activar el protocolo respectivo.

2. Transformar las prácticas pedagógicas para contribuir a la construcción de ambientes de aprendizajes democráticos y tolerantes que potencien la participación, la construcción colectiva de estrategias para la resolución de conflictos, el respeto a la dignidad humana, a la vida, a la integridad física y moral de los estudiantes.

3. Participar de los procesos de actualización y de formación docente y de evaluación del clima escolar del establecimiento educativo.

4. Contribuir a la construcción y aplicación del manual de convivencia.

**Decreto 1075 de 2015. Artículo 2.3.3.1.6.8. Materiales didácticos producidos por los docentes.** Los docentes podrán elaborar materiales didácticos para uso de los estudiantes con el fin de orientar su proceso formativo, en los que pueden estar incluidos instructivos sobre el uso de los textos del bibliobanco, lecturas, bibliografía, ejercicios, simulaciones, pautas de experimentación y demás ayudas. Los establecimientos educativos proporcionarán los medios necesarios para la producción y reproducción de estos materiales. (Decreto 1860 de 1994, artículo 44).

1. Conocer, acatar e inexcusablemente desarrollar el debido proceso y la ruta de atención que se debe aplicar a los educandos. En primer lugar y especialmente desarrollar las actas de debido proceso, acatando lo pertinente a la Ley 1098 de 2006, ley 1146 de 2007, artículo 25 del Código Penal, ley 1335 de 2009, decreto 860 de 2010, y demás normativa aplicable a los menores de edad.

2. Conocer, acatar e inexcusablemente desarrollar el debido proceso y la ruta de atención que se debe aplicar a los educandos. En primer lugar y especialmente acatar y desarrollar, lo que se le ordena a través del artículo 19º de la ley 1620 de 2013.

3. Cumplir con la jornada laboral, y asumir su asignación académica y demás actividades curriculares complementarias y extracurriculares asignadas o implícitas en el desempeño de sus funciones, de acuerdo con las normas vigentes.

Además de participar en la elaboración del PEI, planeación y desarrollo de las actividades del área.



# COLEGIO SAN PEDRO CLAVER

## MANUAL DE CONVIVENCIA ESCOLAR

C: Cd-006 - V: 00 – F: 11.24

4. Dirigir y orientar las actividades de los estudiantes para mejorar el desarrollo de su personalidad y brindarles tratamiento y ejemplo formativo.
5. Llevar un seguimiento consciente y eficaz del proceso de aprendizaje de cada educando.
6. Evaluar permanentemente a los estudiantes y darles a conocer oportunamente los resultados para reorientar el proceso a fin de consolidar el conocimiento.
7. Dialogar permanentemente con los estudiantes que presentan dificultades de aprendizaje, remitiéndose al servicio de Orientación y/o buscando alternativas de solución para obtener los objetivos, logros, metas, estándares.
8. Presentar puntualmente en coordinación los informes del rendimiento de los estudiantes a su cargo, al término de cada uno de los períodos de evaluación. Ejercer la dirección de grupo cuando le sea asignada.
9. Participar en los comités en que sea requerido y asumir con madurez las sugerencias y correctivos en beneficio de la labor docente.
10. Asistir puntualmente a reuniones y actividades programadas por la Institución.
11. Presentar correctamente datos y estadísticas, que le sean requeridas acerca del grado asignado.
12. Cumplir los turnos de disciplina que le sean asignados.
13. Inculcar a los estudiantes el amor a la Institución, a los valores históricos, culturales, regionales y el respeto a los símbolos patrios.
14. Orientar y corregir los trabajos, controlar asistencia, puntualidad, orden, presentación personal, comportamiento, relaciones interpersonales y la buena marcha del grupo.
15. Atender a los padres de familia, de acuerdo con el horario establecido por el Colegio.
16. Acompañar a los estudiantes en las actividades programadas por la Institución.
17. Orientar y controlar el comportamiento y disciplina de los estudiantes del Colegio, durante la jornada escolar, independientemente de si son o no estudiantes suyos.
18. Brindar un trato cortés a sus compañeros, estudiantes y compartir sus tareas con espíritu de solidaridad.
19. Responder por el uso adecuado, mantenimiento y seguridad de los equipos y materiales confiados a su manejo.
20. Desempeñar con solicitud y eficiencia las funciones de su cargo.
21. Cumplir las demás funciones que le sean asignadas de acuerdo con la naturaleza del cargo.
22. Cumplir la Constitución y las Leyes de Colombia, los demás deberes indicados en la Ley 734 del 2002, Ley 115 de 1994, Decreto 1850 de 2002, Decreto 1290 de 2009 y demás disposiciones legales vigentes.
23. Realizar actividades de recuperación a los estudiantes que presenten dificultades en las diferentes asignaturas.
24. Conocer y acatar las normas y funciones establecidas en el contrato laboral, reglamento interno y manual de cargos y funciones.





25. Reportar a las autoridades competentes las presuntas irregularidades con relación al maltrato infantil,<sup>48</sup> abuso sexual, tráfico o consumo de drogas y actos ilícitos. (Artículo 43 numerales 2 y 3, Ley 1098 de 2006). LEY 1146 DE 2007, ARTÍCULO 25 DEL CÓDIGO PENAL.

### PROHIBICIONES A LOS DOCENTES

- ✓ Les está especialmente prohibido a los docentes y las docentes, sostener, propiciar, participar o promover cualquier tipo de relación sexual, emocional, sentimental o de pareja, con los estudiantes o las alumnas, de llegar a presentarse, será causal de investigación disciplinaria e incluso de denuncia por actos sexuales abusivos o de acoso sexual a menores de edad.
- ✓ Porte de cualquier tipo de armas dentro de nuestra institución.
- ✓ Promover con los educandos rifas, bonos, bailes, minitecas, fiestas, prom, o eventos no autorizados por Rectoría.
- ✓ Exigir cuotas a los estudiantes para material didáctico o evaluaciones sin autorización del docente Coordinador correspondiente.
- ✓ Sacar elementos y emplear los equipos, laboratorios y material didáctico para el servicio de personas o entidades ajenas a la Institución.
- ✓ Hacer proselitismo político.
- ✓ Hacer proselitismo religioso o sexual.
- ✓ Fumar dentro del colegio o en actividades programadas por la Institución, de conformidad con normas oficiales emanadas del Ministerio de Salud.

<sup>48</sup> Sentencia: C-442 del Ocho (8) de julio de dos mil nueve (2009). Expediente: D- 7444. INTERPRETACIÓN SISTEMÁTICA- Alcance/INTERPRETACIÓN

SISTEMÁTICA-Obligación en caso de proposiciones jurídicas relacionadas con la protección de los menores. La técnica de la interpretación sistemática no sólo constituye una necesidad y una habilidad hermenéutica por parte de los operadores jurídicos, en el contexto del fenómeno de la aplicación de las normas, sino una obligación en el caso del conjunto de proposiciones jurídicas que conforman el sistema de protección de los menores. En estos casos, la interpretación sistemática tiene el alcance de integrar el ordenamiento de tal manera que las normas tengan el mayor alcance posible en cuanto a la protección jurídica que consagran. MALTRATO INFANTIL-Concepto. DOCTRINA SOBRE DERECHOS FUNDAMENTALES DE NIÑOS Y NIÑAS-Eradicación de las expresiones “menor” y “menores de edad” /LENGUAJE LEGAL-Uso adecuado contribuye al desarrollo conceptual, práctico y pedagógico de los derechos fundamentales/LENGUAJE LEGAL-Expresión “menores de dieciocho (18) años” refiere en mejor medida al umbral de minoría o mayoría de edad. La doctrina sobre derechos fundamentales de los niños y niñas, aboga en la actualidad por erradicar el uso de las expresiones “menor” y “menores de edad”, bajo el argumento de que dichas expresiones pueden confundirse con una categorización de inferioridad de los sujetos que designa. De ahí que, resaltada la importancia del uso adecuado del lenguaje como elemento esencial del desarrollo no sólo conceptual, sino práctico y pedagógico de los derechos fundamentales, considera que una expresión acorde con esta idea es la de “menores de dieciocho (18) años” que hace referencia al umbral que el sistema jurídico colombiano ha establecido para distinguir los estados civiles de minoría y mayoría de edad

Tema: Las actoras presentaron tres cargos, el primero dirigido contra el artículo 18 por cuanto excluye presuntamente a los agentes del Estado como posibles perpetradores de la integridad personal de los menores. El segundo cargo se dirige contra el artículo 41, porque excluye injustificadamente a las directivas y personal administrativo de las instituciones educativas como posibles perpetradores de las conductas mencionadas y el tercero cargo se dirige contra el artículo 47



# COLEGIO SAN PEDRO CLAVER

## MANUAL DE CONVIVENCIA ESCOLAR

C: Cd-006 - V: 00 - F: 11.24

- ✓ Presentarse a la Institución bajo los efectos del alcohol, sustancias alucinógenas o estupefacientes.<sup>49</sup>  
Traficar con estupefacientes o alucinógenos.
- ✓ Sacar ventajas mediante el tráfico de evaluaciones.

que dispone la responsabilidad de los medios de comunicación ante la violación de los deberes y responsabilidades que el nuevo código de infancia y adolescencia les asigna debido a que dicha regulación no incluye un procedimiento sancionatorio para los eventos en que en efecto los medios incurrir en incumplimiento de alguno de estos deberes especiales, constituyéndose en una comisión legislativa relativa. La Sala Plena decide declarar exequibles los artículos demandados, en cuanto a los dos primeros cargos la corte encuentra que están sustentados en lecturas aisladas e inadecuadas del contenido de las disposiciones acusadas, ya que la norma no pretende excluir a nadie, en cuanto al tercer cargo exhorta al congreso para que regule el procedimiento a seguir en cuanto a la declaración de responsabilidad de los medios de comunicación. Norma demandada: Artículos 18, 37, 41, 43, 44 y 47 (parciales.)

Decisión: Primero. Declarar exequibles, por los cargos analizados en la presente sentencia, las expresiones “por parte de sus padres, de sus representantes legales, de las personas responsables de su cuidado y de los miembros de su grupo familiar, escolar y comunitario” contenidas en el artículo 18 de la Ley 1098 de 2006 (Código de la Infancia y la Adolescencia). Segundo. Declarar exequibles, por los cargos analizados en la presente sentencia, las expresiones “de parte de los demás compañeros y de los profesores” contenidas en el numeral 2 del artículo 43 de la Ley 1098 de 2006 (Código de la Infancia y la Adolescencia). Tercero. Declarar exequibles, por los cargos analizados en la presente sentencia, las expresiones “de parte de los demás compañeros o profesores” contenidas en el numeral 5 del artículo 44 de la Ley 1098 de 2006 (Código de la Infancia y la Adolescencia). Cuarto. Declarar exequibles, por los cargos analizados en la presente sentencia, el numeral 37 del artículo 41 de la Ley 1098 de 2006 (Código de la Infancia y la Adolescencia), y el parágrafo del artículo 47 de la misma Ley. Quinto. Exhortar al Congreso de la República para que regule en el menor tiempo posible y de manera integral, la forma en que se determina la responsabilidad de los medios de comunicación por el incumplimiento de las abstenciones contenidas en los numerales 5, 6, 7 y 8 del artículo 47 del Código de Infancia y Adolescencia, y las sanciones que ello acarrea. Sexto. Remitir al Consejo de Estado la presente providencia, para que proceda en los términos del fundamento jurídico número 24 de esta sentencia. Séptimo. Remitir al Instituto Colombiano de Bienestar Familiar la presente providencia, para que proceda en los términos del fundamento jurídico número 24 de esta sentencia.

- ✓ Retirar a los educandos de clase sin remisión o entrega al Orientador(a) o Coordinador(a). Someter a los estudiantes a castigos físicos, psicológicos y morales.
- ✓ La permanencia de hijos y demás familiares menores de edad que obstaculicen su labor.
- ✓ Hacer parte de la directiva de la Asociación de Padres de Familia.
- ✓ Las demás contempladas en el Estatuto Docente y normas reglamentarias vigentes (Ley 734 de 2002, Código Único Disciplinario; Ley 1952 de 2019 a su vigencia).
- ✓ Dictar clases particulares a estudiantes de la Institución, aún por primera vez.(sin autorización de rectoría)

### DEBERES DEL(A) DIRECTORA(A) DE GRUPO.

<sup>49</sup> **CORTE CONSTITUCIONAL, SENTENCIA DE TUTELA C- 284 DE 2016.** La Corte encuentra que mantienen vigencia las conclusiones a que ella misma llegó al analizar en la sentencia C-252 de 2003, una norma legal de idéntico contenido a la que ahora ha sido objetada. **Es decir, que resulta conforme a la Constitución que se sanciona como falta gravísima el consumo de sustancias prohibidas en el lugar de trabajo, o el hecho de acudir a este bajo los efectos de tales sustancias o en estado de embriaguez, por los efectos que ello necesariamente ocasiona en el cumplimiento de las funciones de tal servidor PÚBLICA.** Pero también, que resulta desproporcionado que se imponga la misma sanción por el simple consumo de tales sustancias en un lugar público, en los casos en que ello no incida en el correcto ejercicio de tales funciones públicas. Negrilla fuera del texto.



# COLEGIO SAN PEDRO CLAVER

## MANUAL DE CONVIVENCIA ESCOLAR

C: Cd-006 - V: 00 – F: 11.24

1. Mantener informados a los padres de familia sobre el rendimiento académico y disciplinario de los estudiantes;
2. Orientar y corregir a los estudiantes confiados a su cargo;
3. Participar y asistir a las actividades programadas por la Institución con los estudiantes;
4. Diligenciar el observador de los educandos;
5. Buscar soluciones a las situaciones conflictivas del grupo;
6. Mantener relaciones armónicas con estudiantes y padres de familia; 7. Rendir informe al Rector, sobre el comportamiento de los estudiantes;
8. Fomentar actividades encaminadas al bienestar del estudiante.
9. Cumplir con los deberes y prohibiciones que establece el régimen único disciplinario o la ley 734 de 2002, y el del decreto 2277 de 1979 o Estatuto Docente;
10. Evitar la injuria en el manejo de términos cuando se dirige a la comunidad a alguien en especial.

### LA RECTORA.

Decreto Reglamentario 1860 de 1994; Art. 20 numeral 3.

Como representante del establecimiento ante las autoridades educativas y ejecutor de las decisiones el Gobierno Escolar.

**FUNCIONES DE LA RECTORA.** Artículo 10º de la Ley 715 del 21 de diciembre de 2001.

- 1- Además de las EXIGENCIAS DE LA LEY 1620 DE 2013, en su artículo 17, y artículo 18, y de su deber como primera garante de los derechos, la integridad y la formación de los educandos, el acato a la normativa de ley vigente. La Rectora, debe dirigir, la preparación del Proyecto Educativo Institucional con la participación de los distintos estamentos de la comunidad educativa.
- 2- Presidir el Consejo Directivo, el Consejo Académico y coordinar los distintos órganos del gobierno escolar.
- 3- Representar el establecimiento ante las autoridades educativas y la comunidad escolar.
- 4- Formular planes anuales de acción y de mejoramiento de calidad y dirigir su ejecución.
- 5- Dirigir el trabajo de los equipos docentes y establecer contactos interinstitucionales para el logro de las metas educativas.
- 6- Realizar el control sobre el cumplimiento de las funciones correspondientes al personal docente y administrativo y reportar, las novedades e irregularidades de personal a la Secretaría de Educación.
- 7- Administrar el personal asignado a la institución en lo relacionado con las novedades y los permisos.
- 8- Participar en la definición de perfiles para la selección del personal docente, y en su selección definitiva. 9- Distribuir la asignación académica, y demás funciones de docentes, directivos docentes y administrativos a su cargo.
- 10- Realizar la evaluación anual del desempeño de los docentes, directivos docentes y administrativos a su cargo.
- 11- Ejercer las funciones disciplinarias que le atribuye la ley, los reglamentos y los manuales de convivencia.



# COLEGIO SAN PEDRO CLAVER

## MANUAL DE CONVIVENCIA ESCOLAR

C: Cd-006 - V: 00 – F: 11.24

- 12- Proponer a los docentes que serán apoyados para recibir capacitación.
- 13- Responder por la calidad de la prestación del servicio en la Institución.
- 14- Rendir un informe al Consejo Directivo de nuestra institución al menos cada seis meses.
- 15- Administrar el fondo de servicios educativos y los recursos que por incentivos se le asignen.
- 16- Mantener activas las relaciones con las autoridades educativas, con los patrocinadores o auspiciadores de nuestra institución y con la comunidad local, para el continuo progreso académico de nuestra institución educativa y el mejoramiento de la vida comunitaria
- 17- Las demás funciones afines o complementarias con las anteriores que le atribuya el proyecto educativo institucional.
- 18- Conocer, acatar e inexcusablemente desarrollar el debido proceso y la ruta de atención que se debe aplicar a los educandos. En primer lugar y especialmente desarrollar las actas de debido proceso, acatando lo pertinente a la Ley 1098 de 2006, ley 1146 de 2007, artículo 25 del Código Penal, ley 1335 de 2009, decreto 860 de 2010, y demás normativa aplicable a los menores de edad.
- 19- Conocer, acatar e inexcusablemente desarrollar el debido proceso y la ruta de atención que se debe aplicar a los educandos. En primer lugar y especialmente desarrollar los deberes que le son asignados en el artículo 18 de la ley 1620 de 2013.
- 20- Conocer y difundir el presente Manual de Convivencia.
- 21- Promover con su ejemplo los valores que fundamentan la filosofía de nuestra institución;
- 22- Promover el proceso continuo de mejoramiento de la calidad de la educación en la Institución;
- 23- Ejercer su autoridad, sin abusar de ella, teniendo en cuenta las normas y reglamentos establecidos por la ley;
- 24- Orientar la ejecución del proyecto Educativo Institucional y aplicar las disposiciones del gobierno escolar;
- 25- Velar por el cumplimiento de las funciones del Docente y el oportuno aprovisionamiento de los recursos necesarios para el efecto;
- 26- Mantener activa las relaciones con las autoridades educativas y comunidad en general;
- 27- Elaborar proyectos para conseguir recursos ante los entes Municipales, departamentales, nacionales y ONG; con el fin de mejorar la planta física y el bienestar de nuestra institución;
- 28- Orientar el proceso educativo en colaboración con el consejo académico;
- 29- Ejercer las funciones disciplinarias que le atribuye la ley, los reglamentos y el manual de convivencia;
- 30- Identificar las nuevas tendencias, aspiraciones e influencias para canalizar a favor del mejoramiento de proyecto educativo institucional;
- 31- Promover actividades en beneficio social que vinculen a la Institución con la comunidad;
- 32- Aplicar las disposiciones que se expidan por parte del Estado atinentes a la prestación del servicio público educativo.

### **FUNCIONES DE LEY.**



# COLEGIO SAN PEDRO CLAVER

## MANUAL DE CONVIVENCIA ESCOLAR

C: Cd-006 - V: 00 – F: 11.24

**DECRETO 1075 DE 2015. ARTÍCULO 2.3.3.1.5.8. FUNCIONES DE LA Rectora.** Le corresponde a la Rectora del establecimiento educativo:

- a). Orientar la ejecución del proyecto educativo institucional y aplicar las decisiones del gobierno escolar;
- b). Velar por el cumplimiento de las funciones docentes y el oportuno aprovisionamiento de los recursos necesarios para el efecto;
- c). Promover el proceso continuo de mejoramiento de la calidad de la educación en el establecimiento;
- d). Mantener activas las relaciones con las autoridades educativas, con los patrocinadores o auspiciadores de la institución y con la comunidad local, para el continuo progreso académico de la institución y el mejoramiento de la vida comunitaria.
- e). Establecer canales de comunicación entre los diferentes estamentos de la comunidad educativa;
- f). Orientar el proceso educativo con la asistencia del Consejo Académico.
- g). Ejercer las funciones disciplinarias que le atribuye la ley, los reglamentos y el manual de convivencia;
- h). Identificar las nuevas tendencias, aspiraciones e influencias para canalizarlas en favor del mejoramiento del proyecto educativo institucional;
- i). Promover actividades de beneficio social que vinculen al establecimiento con la comunidad local;
- j). Aplicar las disposiciones que se expidan por parte del Estado, atinentes a la prestación del servicio público educativo, y
- k). Las demás funciones afines o complementarias con las anteriores que le atribuya el proyecto educativo institucional.

(Decreto 1860 de 1994, artículo 25)

### 14. CAPÍTULO VII: DE LOS PADRES DE FAMILIA

El perfil del educando de Nuestro Colegio Privado: “SAN PEDRO CLAVER; que queremos formar y del ciudadano que necesita nuestra nación, sólo será posible si se cuenta con la participación y el compromiso de los padres de familia cuyos patrones de comportamiento y actitudes sean acordes con las características presentadas por la institución. La acción de los padres de familia es un elemento inherente, imperativo y decisivo en la acción educadora de nuestra institución; la manifestación de su acción debe sentirse dentro y fuera de nuestra institución educativa.

#### PERFIL DEL PADRE DEL PADRE DE FAMILIA Y/O ACUDIENTE



# COLEGIO SAN PEDRO CLAVER

## MANUAL DE CONVIVENCIA ESCOLAR

C: Cd-006 - V: 00 – F: 11.24

El desarrollo y formación de los estudiantes es responsabilidad de la familia. La institución educativa complementa este proceso, las normas del hogar deben estar de acuerdo con las exigencias de convivencia de nuestra institución educativa, esto implica, un adecuado acompañamiento constante, oportuno y permanente, por el padre y / o acudiente cuando sea solicitado. Para lograr mejores resultados es indispensable realizar un trabajo en equipo, seguir las instrucciones y recomendaciones dadas por la institución educativa, apoyando el proceso educativo, especialmente en lo siguiente:

- a) Supervisión y asesoría a sus hijos en la elaboración de tareas e investigaciones.
- b) Asistencia permanente a las reuniones, escuelas de Padres, talleres y conferencias programadas por el colegio.
- c) Orientación eficiente de las conductas de sus hijos en todo aspecto.
- d) Estímulo y apoyo en todo el proceso

### **DERECHOS DE LOS PADRES DE FAMILIA.**

De acuerdo con el artículo 23º de la Ley 1098 de 2006, y en estricta armonía, con la filosofía de nuestra Institución educativa, los padres de familia son los principales educadores de sus hijos, artífices de la unidad familiar y responsables de la formación de sus valores humanos. Por tanto, el colegio propende por una integración y participación activa de los padres en el proceso educativo. Por ley, les corresponden a los padres el derecho de:

**Decreto 1075 de 2015. Artículo 2.3.4.2. Derechos de los padres de familia.** Los principales derechos de los padres de familia en relación con la educación de sus hijos son los siguientes:

- a). Elegir el tipo de educación que, de acuerdo con sus convicciones, procure el desarrollo integral de los hijos, de conformidad con la Constitución y la ley;
- b). Recibir información del Estado sobre los establecimientos educativos que se encuentran debidamente autorizados para prestar el servicio educativo;
- c). Conocer con anticipación o en el momento de la matrícula las características del establecimiento educativo, los principios que orientan el proyecto educativo institucional, el manual de convivencia, el plan de estudios, las estrategias pedagógicas básicas, el sistema de evaluación escolar y el plan de mejoramiento institucional;
- d). Expresar de manera respetuosa y por conducto regular sus opiniones respecto del proceso educativo de sus hijos y sobre el grado de idoneidad del personal docente y directivo de la institución educativa;
- e). Participar en el proceso educativo que desarrolle el establecimiento en que están matriculados sus hijos y, de manera especial, en la construcción, ejecución y modificación del proyecto educativo institucional;
- f). Recibir respuesta suficiente y oportuna a sus requerimientos sobre la marcha del establecimiento y sobre los asuntos que afecten particularmente el proceso educativo de sus hijos;



# COLEGIO SAN PEDRO CLAVER

## MANUAL DE CONVIVENCIA ESCOLAR

C: Cd-006 - V: 00 – F: 11.24

- g). Recibir durante el año escolar y en forma periódica, información sobre el rendimiento académico y el comportamiento de sus hijos;
- h). Conocer la información sobre los resultados de las pruebas de evaluación de la calidad del servicio educativo y, en particular, del establecimiento en que se encuentran matriculados sus hijos;
- i). Elegir y ser elegido para representar a los padres de familia en los órganos de gobierno escolar y ante las autoridades públicas, en los términos previstos en la Ley General de Educación y en su reglamentación.
- j). Ejercer el derecho de asociación con el propósito de mejorar los procesos educativos, la capacitación de los padres en los asuntos que atañen a la mejor educación y el desarrollo armónico de sus hijos. (Decreto 1286 de 2005. artículo 2).
- k). Derecho a recibir una copia del presente Pacto de convivencia al matricular a su hijo para conocer, acoger y apoyar totalmente la institución.
- l). Derecho a justificar la no asistencia a las reuniones programadas por la institución, acordando con el respectivo director de grupo o docente del área, psicólogo, rector etc.
- m). Derecho a dirigirse a los profesores y manifestar sus inquietudes de manera educada, considerada y respetuosa, a través de los canales establecidos por la institución WhatsApp o plataformas virtuales.

Por ley, les corresponden a los padres, los derechos de:

Ley 1620 de 2013. Artículo 22º. Participación de la familia. La familia, como parte de la comunidad educativa, en el marco del Sistema Nacional de Convivencia Escolar y Formación para los Derechos Humanos, la Educación para la Sexualidad y la Prevención y Mitigación de la Violencia Escolar, además de las obligaciones consagradas en el artículo 67 de la Constitución Política, en la Ley 115 de 1994, la Ley 1098 de 2006, la Ley 1453 de 2011 y demás normas vigentes, deberá:

1. Proveer a sus hijos espacios y ambientes en el hogar, que generen confianza, ternura, cuidado y protección de sí y de su entorno físico, social y ambiental.



# COLEGIO SAN PEDRO CLAVER

## MANUAL DE CONVIVENCIA ESCOLAR

C: Cd-006 - V: 00 – F: 11.24

2. Participar en la formulación, planeación y desarrollo de estrategias que promuevan la convivencia escolar, los derechos humanos, sexuales y reproductivos, la participación y la democracia, y el fomento de estilos de vida saludable.
3. Acompañar de forma permanente y activa a sus hijos en el proceso pedagógico que adelante el establecimiento educativo para la convivencia y la sexualidad.
4. Participar en la revisión y ajuste del manual de convivencia a través de las instancias de participación definidas en el proyecto educativo institucional del establecimiento educativo.
5. Asumir responsabilidades en actividades para el aprovechamiento del tiempo libre de sus hijos para el desarrollo de competencias ciudadanas.
6. Cumplir con las condiciones y obligaciones establecidas en el manual de convivencia y responder cuando su hijo incumple alguna de las normas allí definidas.
7. Conocer y seguir la Ruta de Atención Integral cuando se presente un caso de violencia escolar, la vulneración de los derechos sexuales y reproductivos o una situación que lo amerite, de acuerdo con las instrucciones impartidas en el manual de convivencia del respectivo establecimiento educativo.
8. Utilizar los mecanismos legales existentes y los establecidos en la Ruta de Atención Integral a que se refiere esta ley, para restituir los derechos de sus hijos cuando estos sean agredidos.  
Además de los anteriores, se han definido por nuestra comunidad educativa, como los derechos complementarios de los padres de familia, los siguientes:
  1. Ser informados veraz y oportunamente y cada vez que lo soliciten de manera comedida, tanto por Directivos como por docentes y psicoorientador, sobre el desarrollo de los procesos educativos de su hijo o acudido, a través de informes que les permitan conocer los avances, dificultades, recomendaciones y observaciones pertinentes que permitan el mejoramiento y avance del estudiante.
  2. Participar en el diseño, ejecución y evaluación del Proyecto Educativo Institucional.
  3. Colaborar en la programación, desarrollo y ejecución de las actividades en pro del mejoramiento de nuestra institución.
  4. Participar en la Asociación de Padres de Familia, elegir y ser elegido en los diferentes consejos.
  5. Buscar y recibir orientación sobre la educación de sus hijos.
  6. Tener en cuenta las sugerencias y observaciones que vayan en beneficio de sus hijos.
  7. Verificar la buena marcha de los procesos formativos de sus hijos, e hijas, apoyando y contribuyendo al fortalecimiento de nuestra institución.
  8. Proponer iniciativas y sugerencias que estén de acuerdo con las normas vigentes y contribuyan al mejor funcionamiento del plantel.





# COLEGIO SAN PEDRO CLAVER

## MANUAL DE CONVIVENCIA ESCOLAR

C: Cd-006 - V: 00 – F: 11.24

9. Ejercer libremente su credo religioso y su pensamiento político.
10. Interponer recurso de reposición y apelación cuando le sea aplicado un correctivo académico y/o disciplinario a su hijo(a)
11. Lo contemplado en la Ley 734 de 2002, Decreto 2737 de 1987, Ley 115 de 1994 y Ley de Infancia y Adolescencia (Ley 1098 de 2006), Decreto 366 de 2010 (Inclusión), Decreto 1421 de 2017 y Sentencia de Corte Constitucional, T – 532 de 2020.
12. En nuestro: “COLEGIO SAN PEDRO CLAVER”; la calidad de Padre de Familia y/o Acudiente se obtiene al firmar la matrícula y únicamente dicha persona es el Representante Legal del educando. Esa condición, le permite al acudiente, ser informado, consultado y escuchado sobre el proceso académico y disciplinario de su(s) hijo(s), mínimo una vez por período. Artículo 2, numeral G del decreto N° 1286 de 2005, Artículo 7 de ley General de Educación, 115 de 1994.
13. Conocer el P.E.I. y este Manual de Convivencia. Artículo 15 Ley 1098 de 2006, Artículo 2 numeral C del decreto N° 1286 del 27 abril de 2005.
14. Realizar consultas con los directivos, orientadores o profesores de acuerdo con el horario de atención para recibir informes, orientaciones o para dialogar sobre situaciones especiales de los educandos de nuestra Institución. Artículo 2, numeral G del Decreto 1286 del 27 abril de 2005.
15. Participar en la conformación y en la elección de: Junta directiva de la Asociación de Padres de Familia, Consejo de Padres y comisiones de evaluación y promoción. Consejo Directivo de nuestra institución. Consejo de Padres de Familia. Comités de trabajo de los proyectos del P.E.I. Equipos especiales de carácter deportivo, cultural y/o social. Actividades especiales en el aula.
16. Elaboración del currículo y el plan de estudios.
17. Eventos que nuestra Institución tenga a bien organizar. Artículo 39 de ley 1098 de 2006, numeral 2; Artículo 2º decreto 1286 de 2005, artículo 7 numeral b y e de la Ley 115 de 1994.
18. Ser citado o citada oportunamente, antes de que se tomen decisiones importantes sobre el futuro de los educandos a su cargo; Artículo 2º numeral f del decreto N° 1286 del 27 abril de 2005.
19. Hacer aportes de carácter administrativo y/o pedagógico a partir de su profesión u oficio. Artículo 2 numeral f, decreto 1286 del 27 abril de 2005.
20. Ser escuchado al exponer respetuosamente su punto de vista crítico sobre acciones o procesos del aula o de nuestra institución. Artículo 39 numeral 2 de ley 1098 de 2006.
21. Recibir respuestas respetuosas a sus inquietudes. Artículo 2 numeral d, del decreto 1286 de 2005.
22. Representar a la institución en eventos especiales.
23. Participar en forma activa en la construcción y puesta en marcha del Proyecto Educativo Institucional (PEI). Art 39 numeral 2 Ley 1098 de 2006, Artículo 2 numeral d del decreto 1286 del 2005.
24. Recibir trato respetuoso, amable y cordial de los diferentes estamentos de nuestra institución educativa.
  38. Recibir orientación y capacitación para obtener elementos y herramientas, que le permitan brindar una mejor formación a sus hijos e hijas, para mejorar su entorno familiar. Art. 38 numeral 16 de ley 1098 de 2006.
25. Conocer oportunamente el Cronograma de las actividades de nuestra Institución Educativa.



26. Dirigirse a los estamentos de nuestra institución educativa, con respeto y conocimiento de causa.

### DEBERES DE LOS PADRES DE FAMILIA.

La vinculación directa de la familia a la Institución es indispensable para lograr la educación y formación integral de los hijos, por consiguiente, los padres deben cumplir las siguientes obligaciones:

**Decreto 1075 de 2015. Artículo 2.3.4.3. Deberes de los padres de familia.** Con el fin de asegurar el cumplimiento de los compromisos adquiridos con la educación de sus hijos, corresponden a los padres de familia los siguientes deberes:

- a). Matricular oportunamente a sus hijos en establecimientos educativos debidamente reconocidos por el Estado y asegurar su permanencia durante su edad escolar obligatoria;
- b). Contribuir para que el servicio educativo sea armónico con el ejercicio del derecho a la educación y en cumplimiento de sus fines sociales y legales;
- c). Cumplir con las obligaciones contraídas en el acto de matrícula y en el manual de convivencia, para facilitar el proceso de educativo;
- d). Contribuir en la construcción de un clima de respeto, tolerancia y responsabilidad mutua que favorezca la educación de los hijos y la mejor relación entre los miembros de la comunidad educativa;
- e). Comunicar oportunamente, y en primer lugar a las autoridades del establecimiento educativo, las irregularidades de que tengan conocimiento, entre otras, en relación con el maltrato infantil, abuso sexual, tráfico o consumo de drogas ilícitas. En caso de no recibir pronta respuesta, acudir a las autoridades competentes;
- f). Apoyar al establecimiento en el desarrollo de las acciones que conduzcan al mejoramiento del servicio educativo y que eleven la calidad de los aprendizajes, especialmente en la formulación y desarrollo de los planes de mejoramiento institucional;
- g). Acompañar el proceso educativo en cumplimiento de su responsabilidad como primeros educadores de sus hijos, para mejorar la orientación personal y el desarrollo de valores ciudadanos;
- h). Participar en el proceso de autoevaluación anual del establecimiento educativo. (Decreto 1286 de 2005, artículo 3)

Además, de las obligaciones de ley, nuestra comunidad educativa, considera que estas también, son obligaciones o deberes de los acudientes y padres de familia de los educandos.

- Conocer, acatar e inexcusablemente respetar el debido proceso y la ruta de atención que se debe aplicar a los educandos. En primer lugar y especialmente conocer de las actas de debido proceso, acatando lo pertinente a la Ley 1098 de 2006, ley 1146 de 2007, artículo 25 del Código Penal, ley 1335 de 2009, decreto 860 de 2010, y demás normativa aplicable a los menores de edad.



# COLEGIO SAN PEDRO CLAVER

## MANUAL DE CONVIVENCIA ESCOLAR

C: Cd-006 - V: 00 – F: 11.24

- Conocer, acatar e inexcusablemente respetar el debido proceso y la ruta de atención que se debe aplicar a los educandos. En primer lugar y especialmente conocer y brindar acato a lo ordenado en la ley 1620 de 2013, en su artículo 22º.
- La asistencia y puntualidad a los talleres, reuniones y citaciones es obligatoria. La inasistencia ocasiona la respectiva anotación en el observador por parte del director o directora de grupo.
- En caso de inasistencia a la citación o reunión, el padre de familia deberá presentarse ante el director o directora de Grupo en la fecha que le sea comunicada; de continuar el incumplimiento, ante la coordinación respectiva. Art, 1 numeral c decreto No 1286 del 27 abril 2005. Artículo 42 numeral 5 de la ley 1098 de 2006 de Infancia y Adolescencia.
- Asumir responsablemente la tarea de ser los primeros educadores de sus hijos en concordancia con los lineamientos establecidos por la Constitución Política de Colombia, artículo 17 de la Ley 115, Código de la Infancia y la Adolescencia (Ley 1098 del 2006). Derechos Fundamentales de los Niños y por el presente Manual de Convivencia. Artículos 288 y 2347 y 2348 del código civil como su derrotero y obligación inexcusables.
- Conocer y analizar con sus hijos el presente manual de convivencia. pues se advierte que, al matricularse en nuestra institución educativa, y firmada la matrícula, entra en vigencia el contrato civil contractual, y se asumen aceptadas todas las normas, directrices y cánones, taxativos y clarificados dentro del presente texto y que sean armoniosas con la filosofía de nuestra institución educativa.
- Conocer e interiorizar la filosofía Institucional y acatar el presente Manual de Convivencia en su total integridad.
- **La asistencia y puntualidad a los talleres, las reuniones, escuela de padres y citaciones será de carácter obligatorio.** La inasistencia ocasiona la respectiva anotación en el observador por parte del director o directora de grupo. En caso de inasistencia a la citación o reunión, el padre de familia deberá presentarse ante el director o directora de Grupo en los tres días hábiles siguientes; de continuar el incumplimiento, deberá presentarse ante la coordinación de convivencia respectiva. Artículo 1º, numeral c decreto No 1286 del 27 abril 2005. Ver, además, la ley 2025 de 2020, en el tema de los talleres escuela de padres de carácter obligatorios en asunto de asistencia.
- Plantear reclamos en forma objetiva, cordial, oportuna y siguiendo el conducto regular, tanto en lo académico como en casos de disciplina. Evitando hacer amonestaciones agresivas o desobligantes a los estudiantes, amenazas o agresiones dentro o fuera de nuestra institución; o por intermedio de terceros. - Los padres de familia son los primeros y principales educadores, este deber es impostergerable y no termina cuando los hijos(as) concurren a la Institución Educativa.
- Mantener comunicación continua con los directivos y profesores en los horarios establecidos. - Dotar de manera oportuna a sus hijos(as) de los uniformes reglamentarios: de diario y de educación física, según modelos taxativamente establecidos por nuestra Institución Educativa.
- También Proveer a sus hijos(as) de los útiles e implementos escolares para atender las necesidades curriculares. Artículo 39 numeral 8 de la ley 1098 de 2006.
- Apoyar las salidas educativas programadas por la Institución. Artículo 39 numeral 8 ley 1098 de 2006



# COLEGIO SAN PEDRO CLAVER

## MANUAL DE CONVIVENCIA ESCOLAR

C: Cd-006 - V: 00 – F: 11.24

- **Colaborar con la buena presentación personal, modales y buen comportamiento de sus hijos(as) y ser ejemplo de trato respetuoso para los demás. Artículo 39 numeral 8 ley 1098 de 2006.**
- Ayudar al cuidado y conservación de los espacios internos y circundantes de nuestra Institución. Artículo 7 de la ley General de Educación, 115 de 1994.
- Responder económicamente por daños ocasionados por sus hijos(as) en la institución. La reparación o reposición debe hacerse en un tiempo máximo de diez (10) días hábiles.
- Presentar las excusas cuando su hijo(a) no asista a clases, ante la coordinación; en el momento del reintegro del educando. Asistir personalmente en los horarios establecidos por la coordinación.
- Solicitar con anterioridad y por escrito, autorización para retirar el educando de nuestra institución, ante la Coordinación.
- Brindar un trato comedido y respetuoso al personal de nuestra institución, directivos, docentes, educandos, celadores y personal de servicios generales. Artículo 2 numeral D del decreto 1286 del 27 abril 2005.
- Asistir con puntualidad a los talleres de orientación, escuelas de padres planeados por la institución, realizando compromisos de crecimiento integral de la familia.  
Estar pendiente de la salud de sus hijos, no enviarlos enfermos a la Institución llevarlos al médico cuando se requiera y retirarlo de nuestra institución tan pronto como sea informado de la enfermedad o accidente de su hijo(a). Artículo 39, numerales 5 y 7 de la ley 1098 de 2006.
- Velar por el cumplimiento de las obligaciones escolares de sus hijos, dentro y fuera de nuestra institución, como también por la vivencia de valores y respeto en su cotidiano trasegar educativo.
- Firmar circulares, excusas y boletines en el tiempo correspondiente.
- Respaldar la autoridad de nuestra institución, corrigiendo amorosa y oportunamente a sus hijos. Artículo 39 numeral 9 de la ley 1098 de 2006.
- Enviar oportunamente a sus hijos a clases, respetando los horarios establecidos e igualmente retirarlos una vez termine la jornada escolar. Artículo 39 numeral 3 de la ley 1098 de 2006.
- Vigilar la llegada oportuna a su residencia o en caso contrario indagar las causas de la llegada tarde. Controlar el uso adecuado del tiempo libre de los educandos. Artículos 12 y 13 de la ley 1098 de 2006.  
- Todas las obligaciones que la ley 1620 de marzo 15 de 2013 le confiere en su artículo 22 referente a la participación de la familia en los procesos de convivencia escolar.
- Consultar frecuentemente la página web que nuestra institución educativa publique.
- Proveer a sus hijos de los uniformes, textos, útiles e implementos sugeridos por la institución para el desarrollo normal de la actividad escolar y controlar para que no se apropien de elementos que no le pertenezcan.
- Cuidar y fomentar el buen nombre de nuestra institución y la imagen corporativa.
- Asistir responsable y puntualmente a las reuniones y demás citaciones especiales que haga la institución, la no asistencia a dos o más citaciones dará derecho a la pérdida del cupo para el año siguiente. - Mantener buenas relaciones con las directivas, profesores y demás miembros de nuestra



# COLEGIO SAN PEDRO CLAVER

## MANUAL DE CONVIVENCIA ESCOLAR

C: Cd-006 - V: 00 – F: 11.24

- institución. - Evitar a toda costa el maltrato físico o moral, el abandono, el descuido, el abuso sexual, explotación o ingesta de licor o sustancias que perjudiquen su integridad personal.
- Orientar y controlar la buena presentación personal de sus hijos, como también las mínimas normas de aseo y buenas costumbres.
- Informarse oportunamente del rendimiento escolar de sus hijos así como de sus avances y/o dificultades.
- Colaborar con nuestra institución con los correctivos que sean necesarios para el progreso académico y/o disciplinario del educando.
- Estar a paz y salvo con nuestra institución por todo concepto al finalizar el año lectivo.
- Responsabilizarse de la formación y educación de sus hijos en concordancia con los lineamientos establecidos por las leyes vigentes y el presente manual de convivencia.
- Asistir y controlar en forma permanente a sus hijos e hijas con el fin de garantizar su desarrollo armónico integral.
- Asistir a reuniones periódicas para recibir, los respectivos informes académicos y a las demás citaciones emanadas por el Colegio. En caso de no poder asistir el día y hora señalados, deberá presentarse el día laboral siguiente.

***Velar por la buena presentación personal de sus hijos e hijas, acorde con las normas estéticas exigidas por modelo del uniforme, que definió el Consejo Directivo del Colegio y que aceptan al matricularse en nuestra Institución Educativa.***

- orientar y apoyar a sus hijos en los deberes y aspiraciones que tienen como personas y como estudiantes.
- Brindar a sus hijos una educación moral y religiosa coherente con la educación impartida en nuestra institución educativa.
- Proporcionar, a sus hijos, una alimentación balanceada, vestido, salud, habitación, recreación y lo necesario para cumplir con el trabajo escolar.
- Exigir a las autoridades competentes el cumplimiento de la responsabilidad que tiene el Estado con la educación.
- Integrar y asistir a la Escuela de Padres buscando su mejoramiento personal que redunde en el bien de la familia.
- Dirigirse respetuosamente a los docentes, directivos y demás personal de nuestra institución en cualquier momento y circunstancia, siguiendo el conducto regular.
- Evitar comentarios falsos o tendenciosos que atenten contra la dignidad de la Comunidad Educativa. - Verificar y confirmar, hechos y acciones que los educandos, les expongan, antes de acudir a realizar y efectuar las reclamaciones correspondientes.
- Revisar constantemente las actividades escolares de sus hijos que permitan una mayor integración en la familia y el éxito del proceso de aprendizaje y formativo de éstos.
- Velar por el respeto, el amor y su relación familiar para que sus hijos depositen en ella cariño y confianza.



# COLEGIO SAN PEDRO CLAVER

## MANUAL DE CONVIVENCIA ESCOLAR

C: Cd-006 - V: 00 – F: 11.24

- Inculcar en sus hijos el sentido de pertenencia con nuestra institución.
- Inculcar en sus hijos la responsabilidad en el cumplimiento de sus deberes y el respeto hacia sus docentes y compañeros, pues de ello depende su crecimiento personal e intelectual.
- Respetar los horarios de clase y atención a padres de familia establecidos por la Institución, con el fin de evitar la interrupción de las actividades programadas de clase.
- Adquirir para sus hijos un seguro estudiantil por cada año en que se matricule.
- Conocer y aplicar la Ley de Infancia y Adolescencia (1098 de noviembre de 2006) para mejorar su función y cumplir sus deberes como padres.
- Presentar oportunamente y por escrito al coordinador y al Director o Directora de curso, los permisos, incapacidades y las respectivas justificaciones de las ausencias o retardos de sus hijos dentro de los tres días hábiles siguientes a la ausencia.
- Asistir puntualmente a la hora de entrada y salida de los estudiantes en el grado de transición. Portar el carné que los acredita como acudientes.

Asistir a todos y cada uno de los talleres escuela de padres de familia programados por la institución educativa. Acatando lo normado en la ley 2025 del 23 de julio de 2020.

Si NO asiste, tendrá como sanción pedagógica, elaborar un TRABAJO MANUSCRITO DE 10 PÁGINAS, no impreso, no a computador, manuscrito, hecho a mano, con el tema de la responsabilidad parental, patria potestad y deber de cuidado.



Si NO asiste a un segundo Taller de padres, la sanción pedagógica, además del trabajo manuscrito de 20 hojas, será la elaboración de una cartilla para prevención del abuso sexual, de mínimo seis (6) hojas. Para que se socialice en clase de su hijo o hija.

Si NO asiste a un tercer taller, NO podrá matricular a su hijo o hija, para el año lectivo siguiente y será denunciado su proceder en abandono, a voces del artículo 18 y 20 numeral 1 de la ley 1098 de 2006, ante comisaría de familia.

Las sanciones por inasistencia, aplican con inasistencia, justificada o NO justificada, en ningún caso, se eximirá el padre o acudiente de las sanciones pedagógicas, por el hecho de excusarse.

PARÁGRAFO 1. Si ante un requerimiento de nuestra Institución para informar o solucionar algún problema de un educando, el padre de familia no se hace presente, después de tres citaciones, nuestra Institución educativa a través de su Rectoría, informará a la autoridad competente según sea el caso: Instituto Colombiano de Bienestar Familiar (ICBF), Comisaría de Familia, Policía de Infancia y Adolescencia, Secretaría de Educación municipal o Distrital entre otras, por el presunto delito de abandono, como lo señala la ley 1098 de 2006 en sus artículos 18, artículo 20 numeral 1.

PARÁGRAFO 2. Si el acudiente o familiar hasta tercer grado de uno de los educandos, agrede, vulnera, o violenta la dignidad, buen nombre, o agrede física, emocional, psicológica o usa expresiones discriminatorias, contra un miembro de nuestra comunidad educativa; ipso facto, el educando a través de resolución de rectoría y aval del consejo directivo, se acudirá a activar la ruta de atención escolar, y el debido proceso así como el conducto regular, y probados los hechos o actuaciones lesivas, se procederá a excluir del plantel al educando, sin perjuicio de las actuaciones penales o civiles por injuria, calumnia o por lesiones personales, como delitos autónomos del código penal colombiano. será causal de cancelación inmediata de la matrícula para el año siguiente.

### 14.1 ESCUELA PARA LA FAMILIA

Es un encuentro de familias para descubrir nuevas posibilidades de mejoramiento integral en los procesos académicos y formativos, a través de un contacto grupal, diálogo franco, concertación y compromiso de cada uno de los miembros de la familia.

Los encuentros son dirigidos por el psico orientador de nuestra institución educativa, con base en el diseño de un cronograma que dé cobertura a todos los padres de familia, y en una programación de temáticas y actividades a abordar en cada uno de ellos.

También intervendrán personas profesionales idóneas en varios temas que el Consejo Directivo, considere como valiosos y trascendentales en la formación integral de los educandos y de sus acudientes.

De acuerdo a los resultados obtenidos en el periodo académico se convoca al educando, y padre de familia y/o acudiente para analizar, la situación y brindar elementos y/o criterios a tener en cuenta para superar las dificultades presentadas a lo largo del proceso escolar.

PARÁGRAFO 1: El educando, que, durante el año escolar, firme e incumpla el compromiso académico de matrícula condicional adquirido, o un compromiso académico, será remitido al consejo académico y éste a su



vez analizará el caso y si es posible lo remitirá al consejo Directivo, quien será el ente que finalmente determine una decisión.

Al finalizar cada periodo el educando, que pierda tres o más asignaturas, firmará una secuencia de: compromiso académico por medio de una acta con el padre de familia, con llamado de atención de forma verbal, al romper dicho compromiso en el siguiente periodo, se firmaría el compromiso académico con llamado de atención por escrito, al incumplir este seguiría compromiso académico en estado de observación y al romper este firmarán el último compromiso académico, que consiste en una matrícula en observación para el siguiente año lectivo, éste será remitido al consejo académico y al consejo directivo para definir su permanencia en nuestra institución educativa.

*La asistencia de los padres de familia, o acudientes, a las actividades de escuela de padres, será de carácter obligatoria, de acuerdo a los Artículos 10, 14, 17, 18, 20 numeral 1; 39; 41, numerales 8 y 9, Artículo 42 numeral 5, todos de la Ley 1098 de 2006, de Infancia y Adolescencia y artículo 25º del Código penal. Artículo 10, numeral 6 de ley 1620 de 2013. Y Patria Potestad, artículo 288 del Código civil. Así como lo exige también, la ley 2025 del 23 de julio de 2020. Traduce asistencia obligatoria y de excusa solamente excepcional, conforme lo indica la ley 2025 de 2020 en su artículo 4º en su parágrafo.*

*Desde ya, se indica que la sanción por inasistencia al taller escuela de padres de familia, será un trabajo manuscrito, conjunto entre padre y/o acudiente, con su acudido o su acudida, de 10 hojas, manuscritas traduce a mano; en el tema relacionado en el taller escuela de padres de familia, que se haya convocado, para asistencia de carácter obligatorio.*

*De ser reiterativa la inasistencia, en tres (3) ocasiones, será causal para NO renovación de la matrícula, por abandono. Art 20 numeral 1; ley 1098 de 2006. Y especialmente, lo consagrado en la Ley 2025 del 23 de julio de 2020.*

### **AUSENCIAS.**

El registro de las ausencias será llevado por cada director de grupo (primaria), en secundaria es realizado por el docente de la primera hora y no podrá ser modificado en ningún caso. Antes de las 8 a.m. La coordinación de convivencia solicitará dicho reporte y averiguará el motivo de la inasistencia.

Los padres de familia deberán reportar de manera física a coordinación de convivencia la inasistencia del estudiante, anexando incapacidad médica en caso de enfermedad.

Solamente se podrá justificar la inasistencia al colegio en las siguientes circunstancias:

Caso fortuito o fuerza mayor. Calamidad doméstica.

Enfermedad debidamente comprobada.

El estudiante que falte al colegio deberá cumplir los siguientes trámites:

Enviar por la plataforma virtual o entregar de manera personal la incapacidad médica a coordinación de convivencia.





# COLEGIO SAN PEDRO CLAVER

## MANUAL DE CONVIVENCIA ESCOLAR

C: Cd-006 - V: 00 – F: 11.24

La Coordinación de convivencia notificará a los docentes de la justificación de la inasistencia del estudiante. Una vez justificada la inasistencia el estudiante deberá adelantar las actividades, clases realizadas el día de su ausencia.

En caso de faltar el día de una evaluación ésta le será reprogramada por el docente en competencia. Solamente se aceptarán excusas que se presenten dentro de los tres días siguientes a la inasistencia del estudiante.

Cualquier estudiante que tenga un número de fallas superior al 10% de la asistencia total del año escolar automáticamente perderá el año.

**En caso de ausencia no justificada el estudiante perderá el derecho a que se le practiquen las evaluaciones que se hubiesen llevado a cabo; si asiste en la fecha programada para las recuperaciones podrá presentarlas debidamente.**

Los acudientes podrán solicitar permisos de ausencia por casos fortuitos. Mediante solicitud escrita por la plataforma virtual o por escrito con firma y huella, con dirección a coordinación académica, autorizará la ausencia e informará a coordinación de convivencia, quien seguirá el procedimiento regular.

En estos casos el cumplimiento de los procesos académicos será responsabilidad del educando, quien deberá presentar los trabajos y evaluaciones en las fechas asignadas por los docentes.

### **SOLICITUD DE PERMISOS DE SALIDA.**

El padre o acudiente debe solicitar de manera física o virtual a Coordinación de Convivencia el permiso de salida a más tardar el día anterior indicando motivo de salida, hora, y si el educando, sale sólo o será recogido en las instalaciones del colegio (bajo responsabilidad del acudiente o padre).

En caso de permiso de más de tres días se debe solicitar por escrito a rectoría y dependiendo del motivo, debe volver al colegio al día con sus compromisos académicos

Coordinación de Convivencia, gestionará el formato de autorización de salida de educandos y lo entregará en secretaría.

Solamente el padre o acudiente puede solicitar el permiso de salida, no se aceptarán solicitudes por parte de los educandos.

Por ningún motivo se otorgarán permisos por teléfono.

Se autorizará máximo, cinco (5) permisos de salida anuales por educando, con el fin de no entorpecer el proceso académico. Salvo situaciones de salud, comprobadas.

Los padres de familia que asistan al colegio para retirar a sus hijos deben dirigirse a la oficina de Coordinación de Convivencia y esperar a que su hijo(a) sea llamado, **por ningún motivo un padre de familia puede ingresar a los salones de clase.**

### **RETARDOS.**

Se considera retardo todo ingreso posterior a 15 minutos después de la hora estipulada de inicio de clases. Todo retardo será registrado en la planilla de retardos por secretaría. Cuando un educando, llegue tarde al



colegio, debe dirigirse a coordinación de convivencia, sólo o en compañía de su acudiente, y notificar la razón de su retardo quien expedirá la autorización de ingreso.

Si el educando está sólo, coordinación de convivencia notificará a sus acudientes del retardo del educando, por vía telefónica y dejando constancia escrita en el observador del educando.

La Coordinación de Convivencia realizará seguimiento de los retardos y los educandos, que incurran más de tres (3) veces en esta falta; serán citados para generar compromiso de cumplimiento del horario del colegio.

En este caso se generará al educando, un memorando por Retardo y a partir de éste, se seguirá el debido proceso (*procedimiento para sanciones*). El estudiante debe presentar la autorización de ingreso al docente. De reincidir, se cancelará la matrícula por incumplimiento de los deberes y compromisos del educando y por vulneración al contrato civil de matrícula. Artículo 87 y 96 de la ley 115 de 1994.

### 15. CAPÍTULO VIII: PROCEDIMIENTO QUE LOS EDUCANDOS, PADRES Y ACUDIENTES DEBEN SEGUIR EN SUS RECLAMOS.

#### DEFINICIONES. (QRSF).

**Queja o reclamación.** Se entiende por queja o reclamación, la manifestación de dar a conocer a las autoridades institucionales o a los educadores o directivos de Nuestro Colegio Privado, un hecho o situación irregular relacionada con el cumplimiento de la misión de Nuestro Colegio Privado: “SAN PEDRO CLAVER”, expresión de insatisfacción hecha por una persona natural o jurídica o su representante con respecto a los productos o servicios de una organización o a los procesos institucionales, en la cual, se espera una respuesta o resolución explícita o implícita.

**Decreto 1075 de 2015. Artículo 2.3.5.4.2.13. Informes o quejas.** Cualquiera de las partes involucradas en una situación que afecte la convivencia escolar, o los padres o madres de familia o acudientes, o cualquier otra persona, pueden informar o presentar queja ante la secretaría de educación Municipal, distrital o departamental, a la que pertenezca el establecimiento educativo donde se generó la situación; sobre los casos en los cuales las autoridades educativas o los funcionarios responsables no adelanten las acciones pertinentes, no adopten las medidas necesarias o éstas sean desproporcionadas, o apliquen el protocolo equivocado respecto de situaciones que afecten la convivencia escolar y el ejercicio de los derechos humanos, sexuales y reproductivos. Recibida la información o la queja la entidad adelantará las acciones a que hubiere lugar e informará a las autoridades que se requieran a fin de verificar y solucionar de fondo la situación informada. (Decreto 1965 de 2013, artículo 47). Por lo anterior, es fundamental considerar lo siguiente:

- Socializar el debido proceso con la comunidad educativa para el buen uso de este medio de comunicación y concientizar el conducto regular previos al diligenciamiento de una queja escrita

**Quejoso.** Persona o institución que recibe un bien o un servicio, y que desea hacer una acotación o argumentación de sus presuntos derechos vulnerados o consideraciones personales acerca de sus derechos y beneficios implicados. Por tal razón, se sugiere que la queja contemple el nombre completo y grado si amerita; de esta manera el proceso será más eficiente.



# COLEGIO SAN PEDRO CLAVER

## MANUAL DE CONVIVENCIA ESCOLAR

C: Cd-006 - V: 00 – F: 11.24

**Competencia.** Se define como la interrelación del problema surgido y la dependencia consultada acorde a las funciones específicas, es decir si es un problema de algún área académica, debe dirigirse a Coordinación Académica, si es un problema de Convivencia, debe dirigirse a la Coordinación de Convivencia, si es Administrativo a Rectoría, si es de solicitud de certificados a Secretaría Académica, toda queja o reclamo que no haya tenido solución en la primera instancia, debe ser informado a través del conducto regular y los canales institucionales, con dirección a la Rectoría.

### FORMULACIÓN DE CONSULTAS.

Todo acudiente o padre de familia o particular, podrá formular, de manera respetuosa, consultas verbales o escritas sobre temas de competencia de Nuestro Colegio. En consideración de la materia específica de la consulta formulada, las consultas verbales serán atendidas por el funcionario de la dependencia competente. Las consultas verbales serán atendidas, en los horarios académicos de los estudiantes.

Cuando las consultas no puedan ser resueltas verbalmente, lo serán por escrito, en los plazos y condiciones previstos en el presente Manual de Convivencia.

*En los términos previstos por el artículo 25º.- del Código Contencioso Administrativo, las respuestas brindadas por los funcionarios de nuestro: COLEGIO; frente a las consultas formuladas, no comprometen la responsabilidad de nuestra institución educativa, ni serán de obligatorio cumplimiento o ejecución.*

### PETICIONES VERBALES.

La petición verbal formulada por cualquier persona, ante Nuestro Colegio Privado: “SAN PEDRO CLAVER”;; puede referirse a información general, consultas, copias de documentos, tales como, acuerdos, resoluciones, circulares, instructivos y similares, se exceptúan, las que conforme a la Ley y a este Manual de Convivencia deban presentarse por escrito.

### FUNCIONARIO COMPETENTE Y HORARIOS.

Las peticiones verbales se presentarán y recibirán directamente, por la dependencia que por razón de la naturaleza del asunto y de acuerdo con la competencia establecida, le corresponda resolverlas. Estas peticiones serán atendidas por el jefe de las respectivas dependencias o por el funcionario que éste delegue.

### TÉRMINOS PARA RESOLVER Y FORMA DE HACERLO.

**Las peticiones verbales se resolverán inmediatamente**, si fuera posible. **Cuando no se puedan resolver en estas condiciones, se levantará un acta** en la cual se dejará constancia de la fecha, del cumplimiento de los requisitos previstos en el presente manual de Convivencia y se responderá dentro de los términos contemplados para cada clase de petición, entonces una queja se responderá, en siete (7) días hábiles; un derecho de petición en quince (15) días hábiles; una consulta administrativa o de archivo, hasta veinticinco (25) días. Copia del acta, para una petición verbal, se entregará al peticionario, si éste así lo solicita.

### PETICIÓN A DEPENDENCIA EQUIVOCADA.

Cuando la petición verbal o escrita, sea formulada ante una dependencia equivocada, **ésta deberá remitir al interesado, en forma inmediata, a la dependencia que deba conocer del asunto** para que el funcionario



competente atienda la petición verbal o escrita, y se brinde respuesta de la misma en los términos de este Manual de Convivencia.

### **PETICIONES ESCRITAS.**

Son las solicitudes que las personas hacen por medio escrito, ante cualquier dependencia de Nuestro Colegio Privado: “SAN PEDRO CLAVER”, en letra legible y clara y con lenguaje respetuoso. Las peticiones escritas deberán contener, por lo menos:

- La designación de la autoridad o dependencia a la cual se dirige.
- Los nombres y apellidos completos del solicitante y del educando al igual que el grado.
- La indicación del documento de identidad del solicitante.
- Dirección y teléfono del peticionario o apoderado, según el caso.
- Indicación clara del objeto de la petición.
- Las razones en que se fundamenta su petición.
- La relación de los documentos anexos o probatorios que se adjunten.
- La firma del peticionario.
- Correo electrónico y de contacto.
- Celular o teléfono de contacto.

Las peticiones escritas, se presentarán en la secretaría de nuestra institución educativa, lugar donde deben ser radicadas, y enviadas a la dependencia competente, se le devolverá copia al peticionario con la constancia de radicación, si este así lo requiere.

**PARÁGRAFO.** Si al examinar una petición presentada, junto con sus anexos, los funcionarios encargados de su trámite, encuentran que no se acompaña la información y documentos necesarios para decidir la petición, indicarán por escrito al peticionario los requisitos que hagan falta, para que los presenten y procedan de conformidad, a subsanar, las falencias.

### **TÉRMINOS PARA RESOLVER LAS PETICIONES.**

Las peticiones que presenten las personas naturales o jurídicas ante Nuestro Colegio Privado: “SAN PEDRO CLAVER”, sobre aspectos de su competencia, se resolverán dentro de los siete (7) días hábiles posteriores a la radicación de la queja.

Quince (15) días hábiles para los derechos de petición, y hasta veinticinco (25) días hábiles, para consultas administrativas y documentos o archivo. Adicional a ello, la respuesta de las peticiones, quejas o reclamos o derechos de petición consultivos, deberá cumplir con siguientes requisitos:

- Oportunidad.
- Debe resolverse de fondo, clara, precisa y de manera congruente con lo solicitado - Ser puesta en conocimiento del peticionario.



- Si no se cumple con estos requisitos, se incurre en la vulneración del derecho constitucional fundamental de petición.
- Respuesta a los medios indicados por el peticionario, WhatsApp, correo electrónico, dirección física.

### INTERRUPCIÓN DE LOS TÉRMINOS PARA RESOLVER.

Los términos para resolver, las peticiones presentadas ante nuestra institución educativa, "SAN PEDRO CLAVER", previstos en el artículo anterior, se interrumpen cuando se presente alguna de las siguientes circunstancias:

- ✓ Requerimiento para complementación de documentos o información.
- ✓ Práctica de pruebas.
- ✓ Motivos de fuerza mayor debidamente sustentados.
- ✓ En los demás casos previstos en la ley.
- ✓ Cuando se requiere tiempo adicional, para cumplir con la respuesta, debidamente motivada.

### PETICIONES IMPROCEDENTES.

Los funcionarios encargados de analizar las peticiones, deberán aceptarlas a excepción de aquellas que contengan expresiones irrespetuosas contra los funcionarios, indicando del hecho al peticionario las razones de improcedencia, de lo cual se dejará la respectiva constancia por escrito. La temeridad es una de ellas, y también, la reiteración de una misma solicitud varias veces.

### SOLICITUD DE CITAS.

Los padres de familia o acudientes podrán solicitar cita con cualquiera de los funcionarios, de Nuestro Colegio; teniendo en cuenta el siguiente procedimiento:

- Tener en cuenta el organigrama empresarial y cronograma con las disponibilidad de tiempo, con el fin de solicitar, la cita con la persona competente y encargada del proceso.
- Seguir el conducto regular.
- Si requiere cita con un docente, debe solicitarla previamente en secretaría, o directamente y por escrito al docente, con copia al coordinador según sea el caso; ello, con el fin de agendar la reunión, el docente NO podrá reunirse a solas con los acudientes para tratar temas complejos sobre la disciplina del estudiante en situaciones tipo II en adelante, faltas graves y gravísimas o decisiones de tipo académico, y de toda reunión se dejará documentada acta, firmada por las partes.
- Si requiere cita con Coordinación, secretaria o Rectoría debe solicitar cita con mínimo tres (3) días de antelación, la cual le será asignada a más tardar dentro de las 48 horas posteriores al envío de la solicitud.
- NO se atenderán padres que se presenten de manera sorpresiva sin cita asignada, a excepción de casos de extrema y absoluta urgencia comprobable.
- NO se atenderán padres o acudientes, que se presenten bajo los efectos de drogas o sustancias prohibidas, o en estado de beodez o alcoholizados.



### 16. CAPÍTULO IX. PROCEDIMIENTOS PARA ESCOGENCIA DE VOCEROS DEL GOBIERNO ESCOLAR

El Gobierno Escolar fundamenta su acción, en las disposiciones legales vigentes de nuestra Constitución Nacional de Colombia (1991), Ley de Convivencia Escolar (1620/2013), Ley de Infancia y Adolescencia (1098/2006), Ley de la Cátedra de la Paz (1732/2014), las nuevas formas y procesos de participación democrática; el ejercicio de la mediación y elaboración de normas y acuerdos de Convivencia; y en los principios educativos de la Congregación. Es la estrategia organizativa que promueve mecanismos de participación en la Comunidad Educativa para la definición, despliegue y logro de objetivos Institucionales. El Gobierno Escolar, como instancia de participación, promueve la dignidad de las personas, el sentido democrático, el pluralismo, la libertad, el respeto mutuo, el diálogo, la tolerancia, la actitud crítica y propositiva para conformar una sociedad abierta y gestora de su desarrollo.

La formación del sentido ciudadano es una necesidad que encuentra en la cotidianidad de Nuestro Colegio Privado: “SAN PEDRO CLAVER”; un escenario privilegiado para desarrollar habilidades sociales.

Aquí se aprende a convivir con otros, a crecer juntos, a trabajar en equipo, a identificar las diferencias, pero también los componentes para la unidad, los intereses particulares y el bien común al que propende la actitud auténticamente de política en sociedad.

Para la elección de los diferentes representantes de los organismos directivos se contempla la reglamentación que para tal efecto se consagra en la Ley 115 de 1994, en su artículo 142, 143 y 144; Decretos 1860 de 1994 y 1290 de 2009. Además del decreto 1075 de 2015.

De acuerdo con la Ley 115 y el Decreto Reglamentario 1860 de 1994 en sus Artículos 20, 23, los órganos del Gobierno Escolar de nuestra institución son:

#### **DECRETO 1075 DE 2015.**

**ARTÍCULO 2.3.3.1.5.3. ÓRGANOS DEL GOBIERNO ESCOLAR.** El Gobierno Escolar en los establecimientos educativos estatales estará constituido por los siguientes órganos:

**CONSEJO DIRECTIVO:** Decreto Reglamentario 1860 de 1994; Art.20, y Artículo 21. Decreto 1075 de 2015.

1. El Consejo Directivo, como instancia directiva, de participación de la comunidad educativa y de orientación académica y administrativa del establecimiento.
2. El Consejo Académico, como instancia superior para participar en la orientación pedagógica del establecimiento.
3. **La Rectora, como representante del establecimiento ante las autoridades educativas y ejecutor de las decisiones del gobierno escolar. Los representantes de los órganos colegiados serán elegidos para períodos anuales, pero continuarán ejerciendo sus funciones hasta cuando sean reemplazados. En caso de vacancia, se elegirá su reemplazo para el resto del período.**



*Parágrafo. En los establecimientos educativos no estatales, quien ejerza su representación legal será considerado como el director administrativo de la institución y tendrá autonomía respecto al Consejo Directivo, en el desempeño de sus funciones administrativas y financieras. En estos casos el director administrativo podrá ser una persona natural distinta de la rectora. (Decreto 1860 de 1994, artículo 20).*

**Artículo 2.3.3.1.5.4. Integración del Consejo Directivo.** El Consejo Directivo de los establecimientos educativos estatales estará integrado por:

1. La Rectora, quien lo presidirá y convocará ordinariamente una vez por mes y extraordinariamente cuando lo considere conveniente.
2. Dos representantes del personal docente, elegidos por mayoría de los votantes en una asamblea de docentes.
3. Un representante de los estudiantes elegido por el Consejo de Estudiantes, entre los estudiantes que se encuentren cursando el último grado de educación ofrecido por la Institución.
4. Un representante de los egresados elegido por el Consejo Directivo, de ternas presentadas por las organizaciones que aglutinen la mayoría de ellos o en su defecto, por quien haya ejercido en el año inmediatamente anterior el cargo de representante de los estudiantes.
5. Un representante de los sectores productivos organizados en el ámbito local o subsidiariamente de las entidades que auspicien o patrocinen el funcionamiento del establecimiento educativo. El representante será escogido por el Consejo Directivo, de candidatos propuestos por las respectivas organizaciones.

Parágrafo 1. Los administradores escolares, podrán participar en las deliberaciones del Consejo Directivo con voz, pero sin voto, cuando éste les formule invitación, a solicitud de cualquiera de sus miembros.

Parágrafo 2. Dentro de los primeros sesenta días calendario siguientes al de la iniciación de clases de cada período lectivo anual, deberá quedar integrado el Consejo Directivo y entrar en ejercicio de sus funciones. Con tal fin la rectora convocará con la debida anticipación, a los diferentes estamentos para efectuar las elecciones correspondientes.

(Decreto 1860 de 1994, artículo 21).

**Artículo 2.3.3.1.5.6. Funciones del Consejo Directivo.** Las funciones del Consejo Directivo de los establecimientos educativos serán las siguientes:

- a). Tomar las decisiones que afecten el funcionamiento de la institución, excepto las que sean competencia de otra autoridad, tales como las reservadas a la dirección administrativa, en el caso de los establecimientos privados;



# COLEGIO SAN PEDRO CLAVER

## MANUAL DE CONVIVENCIA ESCOLAR

C: Cd-006 - V: 00 – F: 11.24

- b). Servir de instancia para resolver los conflictos que se presenten entre docentes y administrativos con los estudiantes del establecimiento educativo y después de haber agotado los procedimientos previstos en el reglamento o manual de convivencia;
- c). Adoptar el manual de convivencia y el reglamento de la institución;
- d). Fijar los criterios para la asignación de cupos disponibles para la admisión de nuevos estudiantes;
- e). Asumir la defensa y garantía de los derechos de toda la comunidad educativa, cuando alguno de sus miembros se sienta lesionado;
- f). Aprobar el plan anual de actualización académica del personal docente presentado por la rectora.
- g). **Participar en la planeación y evaluación del proyecto educativo institucional, del currículo y del plan de estudios y someterlos a la consideración de la secretaría de educación respectiva o del organismo que haga sus veces, para que verifiquen el cumplimiento de los requisitos establecidos en la ley y los reglamentos;** h). Estimular y controlar el buen funcionamiento de la institución educativa;
- i). Establecer estímulos y sanciones para el buen desempeño académico y social del estudiante que han de incorporarse al reglamento o manual de convivencia. En ningún caso pueden ser contrarios a la dignidad del estudiante;
- j). Participar en la evaluación de los docentes, directivos docentes y personal administrativo de la institución.
- k). Recomendar criterios de participación de la institución en actividades comunitarias, culturales, deportivas y recreativas;
- l). Establecer el procedimiento para permitir el uso de las instalaciones en la realización de actividades educativas, culturales, recreativas, deportivas y sociales de la respectiva comunidad educativa;
- m). Promover las relaciones de tipo académico, deportivo y cultural con otras instituciones educativas y la conformación de organizaciones juveniles;
- n). Fomentar la conformación de asociaciones de padres de familia y de estudiantes;
- ñ). Reglamentar los procesos electorales previstos en el presente Capítulo.
- o). Aprobar el presupuesto de ingresos y gastos de los recursos propios y los provenientes de pagos legalmente autorizados, efectuados por los padres y responsables de la educación de los estudiantes tales como derechos académicos, uso de libros del texto y similares, y p). Darse su propio reglamento.

Parágrafo. En los establecimientos educativos no estatales el Consejo Directivo podrá ejercer las mismas funciones y las demás que le sean asignadas, teniendo en cuenta lo prescrito en el inciso tercero del artículo 142 de la Ley 115 de 1994. En relación con las identificadas con los literales d), f), l) y o), podrán ser ejercidas por el director Administrativo o a otra instancia,

(Decreto 1860 de 1994, artículo 23).

### **DECRETO 1075 DE 2015.**

#### **CONSEJO ACADÉMICO.**

Artículo 2.3.3.1.5.7. Consejo Académico. El Consejo Académico está integrado por la rectora quien lo preside, los directivos docentes y un docente por cada área definida en el plan de estudios. Cumplirá, las siguientes funciones:





- a). Servir de órgano consultor del Consejo Directivo en la revisión de la propuesta del proyecto educativo institucional;
- b). Estudiar el currículo y propiciar su continuo mejoramiento, realizando las modificaciones y ajustes requeridos, de acuerdo con el procedimiento previsto en el presente Capítulo; c). Organizar el plan de estudios y orientar su ejecución;
- d). Participar en la evaluación institucional anual;
- e). Integrar los consejos de docentes para la evaluación periódica del rendimiento de los educandos y para la promoción, asignarles sus funciones y supervisar el proceso general de evaluación; f). Recibir y decidir los reclamos de los estudiantes sobre la evaluación educativa, y
- g). Las demás funciones afines o complementarias con las anteriores que le atribuya el proyecto educativo institucional.

(Decreto 1860 de 1994, artículo 24)

**ARTÍCULO 2.3.3.1.5.12. CONSEJO DE ESTUDIANTES.** En todos los establecimientos educativos el Consejo de Estudiantes es el máximo órgano colegiado que asegura y garantiza el continuo ejercicio de la participación por parte de los educandos. Estará integrado por un vocero de cada uno de los grados ofrecidos por el establecimiento o establecimientos que comparten un mismo Consejo Directivo.

El Consejo Directivo deberá convocar en una fecha dentro de las cuatro primeras semanas del calendario académico, sendas asambleas integradas por los estudiantes que cursen cada grado, con el fin de que elijan de su seno mediante votación secreta, un vocero estudiantil para el año lectivo en curso.

Corresponde al Consejo de Estudiantes:

- a). Darse su propia organización interna;
- b). Elegir el representante de los estudiantes ante el Consejo Directivo del establecimiento y asesorar lo en el cumplimiento de su representación;
- c). Invitar a sus deliberaciones a aquellos estudiantes que presenten iniciativas sobre el desarrollo de la vida estudiantil, y
- d). Las demás actividades afines o complementarias con las anteriores que le atribuya el manual de convivencia.

(Decreto 1860 de 1994, artículo 29)

### CONSEJO DE PADRES DE FAMILIA

Nuestra Institución Educativa, promueve esta participación dentro del respeto y acogido a la normatividad vigente: *(Decreto 1286º del 27 de abril de 2005)*. Este Consejo está conformado por un delegado de los padres de familia de cada uno de los grados, debidamente elegidos por los demás padres de familia, dentro de una Asamblea convocada por la rectora, que tendrá lugar en los primeros 20 días del mes de febrero del año que se cursa. Nuestra Institución Educativa, espera la colaboración de los Padres de Familia de los educandos de cada grado, para la elección de los miembros del Consejo de Padres, con el fin de constituir tan importante organismo de participación. El Consejo de Padres podrá constituir los comités de trabajo que



estime necesarios para cumplir con los fines y propósitos, que en síntesis son los de apoyar la formación permanente de los Padres de Familia para contribuir a la calidad de la educación que brindan a sus hijos e hijas en el hogar.

La calidad de su participación en la educación que nuestra Institución le ofrece a sus hijos e hijas y el apoyo a los planes de desarrollo y mejoramiento que, con base en el PEI, las directivas de nuestra Institución Educativa propongan.

El Consejo de Padres deberá reunirse obligatoriamente, por lo menos dos veces al año por convocatoria de la Rectoría o por el presidente del Consejo.

El Consejo de Padres de Familia se encuentra reglamentado en los artículos 5, 6, 7 del Decreto 1286 de 2005. El consejo de Padres, como órgano de la asociación de padres de familia es un medio para asegurar, la continua participación de los padres y acudientes en el proceso pedagógico del establecimiento.

Podrá estar integrado por los voceros de los padres de los estudiantes que cursan cada uno de los diferentes grados que ofrece la Institución. El Consejo de Padres es un órgano de participación educativa que no requiere registro ante ninguna autoridad y para pertenecer a él no se podrá establecer cuotas de afiliación o contribución económica de ninguna especie.

El consejo de Padres de Familia, podrá organizar los comités de trabajo que guarden afinidad con el PEI y el plan de mejoramiento del establecimiento educativo. Tendrá en cuenta lo que reza el parágrafo 2 del artículo 7 del Decreto 1286 del 27 de abril de 2005, antes mencionado: *“El Consejo de Padres de cada establecimiento educativo ejercerá sus funciones en directa coordinación con la rectora, y requerirá de expresa autorización cuando asuma responsabilidades que comprometan al establecimiento educativo ante otras instancias o autoridades”*.

### **SON FUNCIONES DEL CONSEJO DE PADRES:**

Siendo la familia el primer centro educativo, corresponde a los padres de familia:

- Ayudar en la formación integral de los niños con sus instrucciones, y buen ejemplo.
- Utilizar siempre el diálogo con los profesores, administrativos y entre padres para solucionar problemas y colaborar con nuestra Institución.
- Conocer la problemática de cada grado y llevarlo al consejo para su análisis correspondiente.
- Ser voceros ante la asamblea general de padres de familia.
- Participar activamente en las actividades de nuestra Institución.
- Analizar y proponer aspectos necesarios para el cumplimiento del Manual de Convivencia y del P.E.I. – Velar por el buen desempeño de los educandos, en el desarrollo del proceso enseñanza-aprendizaje, exigiéndoles



la adecuada presentación personal acorde a lo estipulado en el presente manual de convivencia, y armonía con el *uniforme solicitado mediante modelo en fotografía*.

Lo anterior, como responsable e inequívoca muestra de madurez, autoestima y corresponsabilidad de sus hijos en lo estético y en complemento de la presentación de sus tareas y trabajos académicos.

### **COMISIÓN DE EVALUACIÓN Y PROMOCIÓN.**

El Consejo Académico conformará comisiones de evaluación y promoción por cada grado integradas por un número hasta de tres (3) docentes, un representante de los padres de familia, la rectora, o su delegado con el fin de definir la promoción y hacer recomendaciones de actividades de refuerzo y superación.

### **SON FUNCIONES DE LA COMISIÓN DE EVALUACIÓN Y PROMOCIÓN:**

1. Analizar los casos de educandos con resultados Bajo o Básico en la evaluación en cualquier área.
2. Hacer recomendaciones generales o particulares a los profesores o a otras instancias, en términos de actividades de refuerzo y superación, analizadas las condiciones de los educandos.
3. Convocar a padres de familia o acudientes, al educando o al educador respectivo con el fin de presentarles un informe junto con el plan de refuerzo y acordar los compromisos por parte de los involucrados.
4. Analizar los casos con desempeño excepcionalmente altos y recomendar actividades especiales de motivación o promoción anticipada, teniendo en cuenta lo establecido en el sistema de evaluación.
5. Establecer si educadores y educandos siguieron las recomendaciones y cumplieron los compromisos del período anterior.
6. Las decisiones, observaciones, recomendaciones, se consignarán en las actas respectivas para que sean evidencia para posteriores decisiones de promoción.
7. Al finalizar el año, la Comisión determinará cuáles educandos deberán repetir un grado.
8. Decidir sobre las quejas y reclamos que se presenten en relación con los resultados de la evaluación de los aprendizajes y su incidencia en la promoción y/o graduación de estudiantes, en concordancia con lo dispuesto en la materia en el sistema institucional de evaluación educativa.

### **DEL PERSONERO O PERSONERA ESTUDIANTIL.**

Ley 115 de 1994; Art. 94, literales a y b, Decreto Reglamentario 1860 de 1994; Art. 28.

De acuerdo con el Decreto 1860 de 1994 Artículo 28, se establece:

*“En todos los establecimientos educativos el personero de los estudiantes será un estudiante que curse el último grado que ofrezca la institución; encargado de promover el ejercicio de los deberes y derechos de los estudiantes consagrados en la Constitución Política, las leyes, los reglamentos y el manual de convivencia.*”

### **REQUISITOS PARA LA INSCRIPCIÓN DEL PERSONERO:**

1. Ser educando regular y legalmente matriculado.
2. Cursan undécimo grado.
3. Observar excelente conducta y rendimiento académico.
4. No haber sido sancionado(a) disciplinariamente en el año Inmediatamente anterior.



5. Que el estudiante haya presentado características de liderazgo en el transcurso de su vida estudiantil.
6. Como vocero de la comunidad estudiantil debe ser un educando que como persona y ser humano, se distinga por sus dotes intelectuales, por su porte personal, su vivencia y expresión de los valores humanos.
7. Tener mínimo dos años de antigüedad en el Colegio.

### **OBLIGACIONES DE LEY.**

#### **DECRETO 1075 DE 2015.**

ARTÍCULO 2.3.3.1.5.11. PERSONERO DE LOS ESTUDIANTES. En todos los establecimientos educativos el personero de los estudiantes será un estudiante que curse el último grado que ofrezca la institución encargada de promover el ejercicio de los deberes y derechos de los estudiantes consagrados en la Constitución Política, las leyes, los reglamentos y el manual de convivencia. El personero tendrá las siguientes funciones:

- a). Promover el cumplimiento de los derechos y deberes de los estudiantes, para lo cual podrá utilizar los medios de comunicación interna del establecimiento, pedir la colaboración del consejo de estudiantes, organizar foros u otras formas de deliberación.
- b). Recibir y evaluar las quejas y reclamos que presenten los educandos sobre lesiones a sus derechos y las que formule cualquier persona de la comunidad sobre el incumplimiento de las obligaciones de los estudiantes;
- c). Presentar ante la rectora o el director Administrativo, según sus competencias, las solicitudes de oficio o a petición de parte que considere necesarias para proteger los derechos de los estudiantes y facilitar el cumplimiento de sus deberes, y
- d). Cuando lo considere necesario, apelar ante el Consejo Directivo o el organismo que haga sus veces, las decisiones de la rectora respecto a las peticiones presentadas por su intermedio.

El personero de los estudiantes será elegido dentro de los treinta días calendario siguientes al de la iniciación de clases de un período lectivo anual. Para tal efecto la rectora convocará a todos los estudiantes matriculados con el fin de elegirlo por el sistema de mayoría simple y mediante voto secreto.

El ejercicio del cargo de personero de los estudiantes es incompatible con el de representante de los estudiantes ante el Consejo Directivo. (Decreto 1860 de 1994, artículo 28).

PARÁGRAFO PRIMERO. Como tal el Personero o Personera, debe ser modelo en el cumplimiento de los deberes como estudiante.

PARÁGRAFO SEGUNDO. Revocatoria de la Elección.

Si en cualquier época del año escolar el Personero o Personera Estudiantil de Nuestro Colegio “SAN PEDRO CLAVER”; incumple sus funciones y/o el plan de trabajo propuesto, o incumple con las normas establecidas en el Manual de Convivencia; podrá revocarle el mandato por parte de sus electores según solicitud firmada por lo menos, por la mitad más uno del total de votantes.



En este caso se convocará a nuevas elecciones. Mientras se lleva a cabo una nueva elección, el Consejo Directivo podrá asignar dichas funciones a la segunda votación de las elecciones que se desarrollaron para elegir al Personero o Personera que será objeto de la Revocatoria.

**REQUISITOS DE LOS ELECTORES:**1. Pueden sufragar todos los estudiantes legalmente matriculados en la Institución.

2. Observar un comportamiento respetuoso el día de elecciones.

### ASOCIACIÓN DE EX -ESTUDIANTES.

Conformada por los y las egresados de nuestra institución educativa, su Junta Directiva nombrará un representante al Consejo Directivo. El proceso de vinculación se realiza a través del Servicio de Orientación de nuestra Institución Educativa.

### SECTOR PRODUCTIVO.

Para elegir el representante, se convocará una asamblea de los representantes del sector productivo del sector de influencia de nuestra Institución Educativa.

## 17. CAPÍTULO X: QUE OFRECE, LA INSTITUCIÓN

### HORARIOS GENERALES PARA EDUCANDOS.

#### JORNADA MAÑANA

##### PREESCOLAR

Grados pre jardín a transición 07:00 am a 12:00 según: **Proyecto de ley 214 de 2024**, Conocido como “estudio sin madrugon” por el cual se reglamenta la organización de la jornada escolar y la jornada laboral de directivos docentes y docentes de los establecimientos educativos estatales de educación formal.

##### PRIMARIA

Grados 1º 07:00 am a 12:00 m

Grados 2ª A 5º 06:20 am a 12:30 pm

##### BÁSICA SECUNDARIA

Grados 6º. A 9º 06:20 am a 1:00 pm

##### MEDIA

Grado 10º. Y 11º. 6:20 am a 1:50 pm

Para evitar, el cumplimiento del horario de ingreso, el educando, deberá ingresar al colegio con cinco (5) minutos de anticipación al inicio de las clases. La puerta de entrada se cerrará una vez iniciadas las clases en cada jornada y Nivel. Los educandos que lleguen incluso hasta quince (15) minutos tarde, podrán ingresar, pero se dirigirán a la Coordinación a sustentar su retraso y luego en un libro donde se registran las llegadas tardes, de ser repetitiva solo se podrá ingresar a la segunda hora de clases. Nuestra Institución Educativa, NO se hace responsable por la integridad, actuaciones y acciones u omisiones, de parte de los educandos que lleguen después de 25 minutos de retraso y su inasistencia, será manifestada a sus padres vía telefónica y anotada en el observador del educando, previendo situaciones irregulares y responsabilidad contractual.



### SERVICIOS.

1. **Recurso Humano:** Nuestro Colegio Privado cuenta con un grupo de profesionales idóneos que posee un alto grado de conocimientos adquiridos a través de su formación académica y experiencia profesional.
2. **Asesoría, Orientación:** Nuestro Colegio Privado ofrece el Servicio de Orientación, que tiene como objetivo general contribuir al pleno desarrollo de la personalidad de los educandos, toma de decisiones personales, identificación de actitudes e intereses, solución de conflictos y problemas individuales y grupales, y estrategias para mejorar su ingreso e interacción en los ámbitos académico, comunitario y social, en general. Este servicio lo ofrece el psicoorientador o psicoorientadora, quien, con base en la programación ajustada a su jornada laboral, distribuirá su atención a todos los educandos que lo requieran en nuestra Institución. Los educandos, acudirán a dicho servicio cuando lo requieran, en forma personal y voluntaria, o cuando sea indicado por el director o directora de grupo.

Los educandos de grado noveno serán guiados en el proceso de **exploración vocacional**, con el fin de asesorarlos y apoyarlos, para que acudan a tomar decisiones acertadas, acerca de su perfil profesional. Para garantizar una mejor prestación de este servicio el psicoorientador o psicoorientadora, trabajará de manera coordinada, no solo con los educandos, sino con los docentes, directivos y padres de familia según lo ameriten los casos a tratar.

3. **Tienda Escolar:** Este servicio se presta tanto a profesores como a educandos y demás personal que labora en el Colegio, en el horario establecido según cronograma del Plantel, cumpliendo con las normas de higiene y precios, acorde con la calidad de sus artículos.
4. **Botiquín para Primeros Auxilios:** nuestra Institución educativa, tendrá servicio de primeros auxilios en su sede. La Institución Educativa, deberá dotarlo con recursos propios, de los elementos y medicamentos básicos para la atención de emergencias en salud.

### AYUDAS AUDIOVISUALES:

- a. **Material Didáctico:** Como complemento en el desarrollo curricular, se tiene el servicio de ayudas audiovisuales, tales como videos, proyecciones, láminas, video beam y otros.
- b. **Sala de Informática:** Nuestro Colegio ofrece dentro de su plan de estudios conocimientos de informática, servicio de Internet banda ancha, y acceso de información de la red, y equipos dotados de proyección audio y mini computadoras personales para la incorporación de las tecnologías de la información y la comunicación (TICs).

### SEGURO ESTUDIANTIL.

El Consejo Directivo, podrá, con socialización a la asamblea de padres en pleno, suscribir una póliza de seguro colectivo que ampare a los educandos, en caso de accidente.



El Consejo Directivo mediante cotizaciones escritas que presenten las entidades aseguradoras, escogerá anualmente, la entidad de seguros que más ventajas ofrezcan a los asegurados. El valor de la cuota de afiliación será cancelada, y sufragada, por los padres de familia o acudientes en el momento de la matrícula. El padre de familia que se abstenga de adquirir dicho seguro, **se responsabiliza de los accidentes que puedan presentarse afectando la salud y la vida de su acudido, ver artículos 17, 18 y 39 literal 1 de la ley 1098 de 2006.**

La Institución se exime de toda responsabilidad, por accidentes ocurridos a educandos, matriculados sin seguro estudiantil, o sin adhesión a la EPS, resaltando que la seguridad en salud, estudiantil, no se sujeta a consenso, sino que será exigida con carácter obligatorio.

**CARTELERAS:** Su renovación debe ser mensual y estará bajo la dirección de los profesores encargados según cronograma estipulado en la sede primaria y preescolar.

**PÁGINA WEB:** La Institución cuenta con página Web; en donde podrán acceder a la información sobre las diferentes actividades institucionales al servicio de toda la comunidad educativa.

**BUZÓN DE SUGERENCIAS:** a través de este medio, los educandos y sus acudientes, padres de familia y demás miembros de la comunidad educativa, podrán realizar sus aportes, observaciones y sugerencias por medio escrito, para mejorar y avanzar en los procesos institucionales.

### **PRUEBA SABER:**

Como un mecanismo de preparación para las pruebas externas y mejoramiento de la calidad, nuestra Institución Educativa promoverá, la realización de un examen en simulacro, tipo Prueba Saber, cada periodo académico diseñado por una entidad externa. La contratación de dicha prueba la asume la asociación de padres de familia y es responsabilidad del padre de familia aportar y sufragar el costo de dicha prueba al momento de la matrícula, previamente aprobado por el consejo directivo y socializado en asamblea general de padres.

### **CONSEJO ACADÉMICO:**

Estipular como falta grave el fraude en las pruebas saber, la articulación sólo regula los trabajos y procesos dentro del aula.

### **SEGURIDAD EN LAS SALIDAS PEDAGÓGICAS:**

Nuestra institución educativa, se encargará, de revisar las condiciones de seguridad de las instalaciones al igual que las pólizas de seguros de los sitios a los que se lleve a los educandos.

En cada salida se desarrollará el protocolo de seguridad indicado en el formato para este fin, el cual comprende recomendaciones de seguridad dentro del vehículo, llamado de lista, asignación de personas responsables por grupo, asignación de puntos de encuentro en caso de emergencia o pérdida, identificación de la enfermería del lugar y los baños, etc.



# COLEGIO SAN PEDRO CLAVER

## MANUAL DE CONVIVENCIA ESCOLAR

C: Cd-006 - V: 00 – F: 11.24

Dentro del Cronograma académico se programarán días conmemorativos que tienen como objetivo principal la integración de toda la comunidad educativa, el fortalecimiento de la identidad institucional .

El comportamiento de los educandos y de los integrantes de la comunidad educativa en estos eventos debe ser acorde a lo estipulado dentro del presente Manual de Convivencia, los comportamientos inadecuados serán sancionados de acuerdo a las normas del colegio.

Los educandos y sus padres, deben responder patrimonialmente por cualquier daño o perjuicio causado por el educando a los bienes, instalaciones, enseres y demás objetos de propiedad de Nuestro Colegio Privado: “SAN PEDRO CLAVER”, así como por cualquier daño, cometido en contra de las personas que integran la comunidad educativa.

**Respetar el conducto regular o procedimiento para quejas<sup>125</sup> y reclamos estipulados en el presente Manual de Convivencia, por ningún motivo, los padres de familia o los educadores, podrán interrogar a un educando menor de edad en ausencia de sus padres; solamente recibirán sus descargos.**

### **NORMAS DE CONDUCTA.**

El proceso de formación en la convivencia nos indica el sentir, pensar y actuar conforme a los principios y valores, hacer las cosas como deben ser hechas en todo tiempo y lugar de acuerdo con el presente Manual de Convivencia.

Los educandos de Nuestro Colegio Privado: “SAN PEDRO CLAVER”, TULUÁ, son individuos, que participan en la construcción y cumplimiento de las normas, entendidas éstas como las reglas y principios que nos sugieren que una conducta es personal y social adecuada.

Los comportamientos en contra de cada uno de los criterios de este capítulo afectan el proceso de formación de la persona y serán evaluados de acuerdo con la gravedad de la falta.

### **EN LA FORMACIÓN:**

Es obligatoria la asistencia puntual en donde el educando debe de permanecer juicioso y ordenado

---

<sup>125</sup> **Decreto 1075 de 2015. ARTÍCULO 2.3.5.4.2.13. Informes o quejas.** Cualquiera de las partes involucradas en una situación que afecte la convivencia escolar, o los padres o madres de familia o acudientes, o cualquier otra persona, pueden informar o presentar queja ante la secretaría de educación municipal, distrital o departamental, a la que pertenezca el establecimiento educativo donde se generó la situación; sobre los casos en los cuales las autoridades educativas o los funcionarios responsables no adelanten las acciones pertinentes, no adopten las medidas necesarias o estas sean desproporcionadas, o apliquen el protocolo equivocado respecto de situaciones que afecten la convivencia escolar y el ejercicio de los derechos humanos, sexuales y reproductivos. Recibida la información o la queja la entidad adelantará las acciones a que hubiere lugar e informará a las autoridades que se requieran a fin de verificar y solucionar de fondo la situación informada. (Decreto 1965 de 2013, artículo 47).

Respetar, las diferentes manifestaciones religiosas o espirituales, de las personas y los demás educandos.  
Obedecer, las órdenes de quien dirige, acompañantes y docentes.





Conservar la compostura y el silencio debido, de acuerdo a cada momento.

Abstenerse de portar objetos no autorizados que distraigan la atención propia y de los demás, en primaria se está presentando situaciones.

### EN LA SALA DE INFORMÁTICA.

El ingreso y permanencia en las salas exige orden y agilidad. Por ninguna razón o motivo debe retirar, cambiar, trasladar o rayar implementos propios de los equipos o de la sala (filtros, mouse. etc.)

Si el educando, tiene alguna duda sobre el uso del equipo o si al introducir dispositivos en la unidad este se bloquea no debe intentar sacarlos ni forzarlos e informar inmediatamente a la persona responsable.

Si el computador asignado se comparte con otros educandos, es responsable con ellos, de los daños. Se debe formatear toda memoria USB antes de usarla, en los programas del equipo, igualmente no se debe colocar sobre el monitor o teclado estos objetos.

**Si se accede a páginas de Internet distintas al trabajo que se está realizando en clase, sin autorización, se afectará el juicio valorativo en la asignatura correspondiente.**

Solo se puede permanecer en la sala de informática cuando haya un profesor. No se puede permanecer en las salas de informática en los recesos, ni en horarios extraescolares.

Bajo ninguna circunstancia se puede llevar o consumir alguna clase de alimento, bebidas o productos que puedan averiar los equipos, de igual manera, las manos deben estar limpias.

Al terminar la sesión de trabajo es deber del educando, dejar en perfecto orden y protegidos los equipos. En los discos duros no se debe dejar información personal, por lo tanto, al terminar la sesión se debe guardar en la memoria USB personal.

Durante la clase de informática o en otras asignaturas que se trabaje en los equipos de cómputo, dentro del aula de sistemas, o en portátiles **NO ESTÁ PERMITIDO** indagar en páginas de redes sociales, chatear, Facebook, etc. Si se sorprende al educando en esta actividad se procederá de acuerdo al conducto regular en el manejo de una falta grave o situación Tipo II.

### EN LOS LABORATORIOS:

Es indispensable el uso de la bata de laboratorio, preferiblemente blanca, manga larga hasta la rodilla, gafas de protección y guantes de nitrilo si la práctica lo exige.

Dentro del laboratorio no se pueden realizar actividades diferentes a la práctica experiencial.

La devolución del material usado en la práctica de laboratorio se confirmará contra-entrega quedando por cuenta del estudiante el reintegro del material faltante. Cuando el material faltante sea de uso general, su costo se distribuirá entre todos los educandos del grupo o responsable directo.

Si en algún caso se presenta una pérdida o daño de los implementos del laboratorio deberá ser devuelto por el educando o educandos, responsables. En caso de no encontrar responsable el costo lo asumirá el curso.

Bajo ninguna circunstancia puedo llevar o consumir alguna clase de alimento, bebidas o productos alimenticios.

Cuando se requiera la manipulación específica de un reactivo debe seguir el protocolo de seguridad estipulado por el docente.



**PARÁGRAFO.** Dentro del Laboratorio existen normas básicas y obligatorias para las prácticas con los estudiantes y el personal docente. Es importante y de carácter inmediato, cumplir las reglas como se estipula en las normas de gestión de control o las *Buenas Prácticas de Laboratorio*, para poder utilizar este lugar de manera adecuada y que brinde seguridad, para cualquier proceso académico.

### LA TIENDA ESCOLAR

En el ingreso y permanencia en estos lugares se debe seguir normas básicas de comportamiento dirigidos por los docentes o el personal asignado en esta área.

Acceder a estos lugares en orden y sin correr.

- Respetar la fila.
- Acatar, respetar y promover, el cumplimiento de las disposiciones de los educandos o personas encargadas de la vigilancia en el lugar.
- Mantener el orden y aseo del lugar.
- En ningún caso, buscar acceder al servicio fuera del horario establecido para los descansos u horas de almuerzo. No se deben comprar ni consumir alimentos durante las clases o una vez terminados los descansos.
- Dirigirse en forma cortés a las personas que ofrecen el servicio.
- Saludar, agradecer y despedirse de las personas encargadas de prestar el servicio.
- Desplazarse con calma hacia y dentro de estos espacios, evitando correr, gritar o jugar, no empujar, ni atropellar a los compañeros.
- Consumir los alimentos en forma ordenada e higiénica, evitando arrojar basuras en el piso o dejar alimento.
- Dejar el puesto en completo orden y limpieza.
- Ser respetuoso con el dinero, lonchera y alimentos de los compañeros, evitando tomarlos sin autorización.
- Cuidar los implementos proporcionados por la institución para el consumo de alimentos.

### EN LA ENFERMERÍA:

En la enfermería únicamente se permite la permanencia, cuando el estado de salud del educando lo amerite; el educando debe regresar al aula, cuando la enfermera o persona encargada lo indique o autorice.

Para regresar al aula de clase se debe llevar una nota escrita de la enfermera dirigida al profesor.

En la enfermería no se puede consumir ningún tipo de alimentos o bebidas.

En la enfermería no se puede permanecer en condición de visitante o acompañante.

Al hacer uso de la enfermería se debe dirigir en forma cortés y amable hacia las personas que prestan el servicio.

El servicio de enfermería se presta a todos los miembros de la Comunidad Educativa como primera acción de respuesta ante una situación de malestar, quebranto de salud, o accidente dentro de nuestra institución. Por lo tanto, ni la enfermería ni la Institución pueden suministrar medicamentos a los estudiantes por orden de la Secretaría Municipal o Distrital de Salud (Decreto 2200 de 2005 y demás disposiciones y normas que regulan



# COLEGIO SAN PEDRO CLAVER

## MANUAL DE CONVIVENCIA ESCOLAR

C: Cd-006 - V: 00 – F: 11.24

la prestación de estos servicios en las instituciones educativas), pues sólo los medicamentos se podrán suministrar con orden médica. (Ver Art. 17 – Contenido de la prescripción de medicamentos (Decreto 2200).

**PARÁGRAFO:** En caso de que no se considere urgencia, la visita a la enfermería no debe exceder un lapso de 10 minutos. Cuando sea necesario enviar a un educando a una clínica y llamar a la ambulancia, es indispensable comunicarse con los Padres o acudientes y seguir el protocolo que se requiere para estos casos.

### EN EL AULA DE CLASE

Presentarse puntualmente a cada una de las clases.

Organizar, los implementos necesarios al iniciar y terminar las actividades.

Escuchar con atención las instrucciones y orientaciones del docente y compañeros durante el trabajo.

Conservar una postura corporal correcta y respetuosa durante las actividades.

Respetar los turnos para pedir la palabra y escuchar la opinión de sus otros compañeros.

Conservar el aula de clase en completo orden y aseo, asegurando un ambiente agradable y propio de sitio de estudio.

Solicitar la autorización del docente para retirarse de clase mediante razón justificada.

**PARÁGRAFO:** Por seguridad no está permitida la salida al baño durante las horas de clase sin previa autorización de los docentes, se debe hacer durante los espacios permitidos, los descansos, exceptuando casos especiales o de urgencia que han sido notificados.

Respetar los ritmos de trabajo y aprendizaje de otros compañeros, evitando ridiculizarlos.

Colaborar para que las actividades se realicen en la forma y tiempo programados.

Emplear una caligrafía estética y legible en las actividades de escritura.

Abstenerse de silbar, gritar o jugar dentro de las aulas de clase.

Abstenerse de lanzar objetos (Lápices, borradores, pegamentos, papel etc.) dentro de las aulas de clase.

### EN LOS DESCANSOS

- Consumir los alimentos de forma higiénica.
- Arrojar las basuras en las canecas respectivas.
- Obedecer a tiempo las órdenes dadas por los docentes en los diferentes espacios de acompañamiento.
  - Utilizar las zonas destinadas para el juego y la recreación (*Evitar hacerlo en jardines, parqueaderos, salones, baños, oficinas, entre otros*).
- Respetar los turnos en el uso de la tienda escolar.
- Solucionar las dificultades en el juego a través del diálogo y respetando el debido proceso.
- Preservar el medio ambiente (plantas, jardín, entre otros).
- Comunicar a tiempo a los docentes y personal cualquier situación de riesgo o de peligro para la comunidad.
- Abstenerse de arrojar palos, piedras y cualquier tipo de objetos.
- Brindar buen ejemplo, a los demás compañeros, a través del comportamiento.



# COLEGIO SAN PEDRO CLAVER

## MANUAL DE CONVIVENCIA ESCOLAR

C: Cd-006 - V: 00 – F: 11.24

- Jugar dentro de los espacios delimitados de Nuestro Colegio Privado: “SAN PEDRO CLAVER”;; para evitar situaciones de inseguridad y respetar, las propiedades ajenas.
- Regresar a tiempo a clase con el uniforme organizado y las manos limpias.
- Abstenerse de permanecer en zonas que se encuentran en mantenimiento, construcción y alto riesgo.

### EN LOS SERVICIOS SANITARIOS.

- Utilizar, los baños únicamente en los descansos, excepto cuando lo requiera con previa certificación médica presentada ante el Director de grupo y Coordinador.
- Usar de manera moderada y sin desperdicio el agua.
- Vaciar los baños después de utilizarlos.
- Cerrar las llaves de agua de los lavamanos al finalizar su uso.
- Depositar los papeles dentro de las canecas de la basura.
- Conservar los servicios sanitarios limpios y ordenados.
- No arrojar papeles u otros objetos dentro de los sanitarios, lavamanos o el piso.
- No emplear los baños para jugar con los compañeros o con implementos de aseo.
- No escribir mensajes en las paredes, puertas, pupitres o demás mobiliario. *(Considerándose una falta grave o situación Tipo II)*

### EN LOS ESPACIOS Y ACTIVIDADES DEPORTIVAS

Hacer de las prácticas deportivas y recreativas verdaderos momentos de encuentro y convivencia, evitando agresiones físicas, *(lesiones, agresiones o barridas en partidos, entre otros)* competencia desleal y situaciones que generen algún tipo de enemistad.

Demostrar el autocontrol y el respeto cuando se trate de ganar o de perder, evitando actitudes negativas. Respetar, las reglas brindadas por las personas encargadas que únicamente deberán ser docentes.

### PARA USO DE LOS PUPITRES Y ESPACIOS.

En el salón, el educando, debe utilizar exclusivamente la silla, y espacio que se le asigne por parte del Director de grupo al inicio del año.

No se debe rayar, ni ubicar calcomanías, stickers, pinturas, esmaltes, tintas o cualquier otro elemento que deteriore la naturaleza y presentación original del pupitre.

Está prohibido sacar o cambiar sillas del salón en que están asignadas. Se debe entregar el pupitre al final del año en perfecto estado.

**Por urbanidad y educación**, el educando, se debe abstenerse de arrojar cualquier tipo de basura en los espacios como: pasillos, canchas, césped, y demás lugares, se debe utilizar las canecas respectivas para depositar, la basura. Se debe hacer buen uso de los lugares como: canchas, salones, tienda escolar, baños, zonas verdes y demás lugares de nuestra institución.



# COLEGIO SAN PEDRO CLAVER

## MANUAL DE CONVIVENCIA ESCOLAR

C: Cd-006 - V: 00 – F: 11.24

**DEL USO DE LOS CELULARES, TABLETS, IPODS, COMPUTADORES PORTÁTILES, Y OTROS.** El uso del celular está restringido en la jornada académica, ni ningún tipo de audífonos, elementos electrónicos entre otros en la institución, ni en la ruta escolar, cuando se utilicen con el objeto de sabotear, provocar desorden o indisciplina.<sup>126</sup> En ningún caso el colegio se hará responsable por pérdida, daños o averías de celulares u otros objetos como computadores, cámaras, grabadoras y demás.

La oportunidad de trabajar con internet se ofrecerá con equipos del colegio y bajo la responsabilidad de los docentes en la respectiva asignatura, es una posibilidad pedagógica que se debe aprovechar en beneficio del desarrollo de aprendizaje en las diferentes materias. En cualquier caso, durante las clases debemos utilizar el internet como herramienta de apoyo pedagógico y no de distracción en otros elementos. Cuando el educando porte un dispositivo electrónico como computador, cámara, ipad, iphone, tableta o computador portátil, o algún instrumento musical; **debe ser autorizado por escrito por el docente que lo solicita**, específicamente para desarrollo indispensable de la clase, y al ingresar al colegio el dispositivo o instrumento debe ser registrado por el educando en la Coordinación de Convivencia presentando la respectiva autorización del docente.

Nuestro Colegio Privado: “SAN PEDRO CLAVER”, TULUA; no se hará responsable por pérdida o daño, si el educando trae, este tipo de elementos, es bajo la absoluta y total responsabilidad del educando y con la autorización de sus acudientes o el Padre de Familia.

### **En cualquier caso, el proceder frente a estos elementos distractores es el siguiente:**

Al iniciar la clase se verificará que ningún educando tenga encendidos, audífonos, celulares, iPod, Computador, MP3, etc. Cualquier elemento de estos, con el objeto de que sirva para crear desorden, interrumpir las clases, o crear indisciplina, debe ser decomisado por el docente y entregarlo marcado a coordinación de Disciplina o convivencia, **diligenciando el formato respectivo para ello.**

Si durante la clase, devocional, descanso, evento o acto cultural se encuentra al educando, con uno de estos aparatos y/o dispositivos encendidos con el ánimo de sabotear la actividad, crear desorden o generar indisciplina, se le decomisa y sólo se le devolverá al final del día curricular, siguiendo el debido proceso como se estipula en este Manual. Si reincide dos veces en la misma falta se decomisará en un periodo de 3 días, se guardará bajo llave en la secretaría del colegio, y será entregado pasando la fecha al padre de familia. Si reincide en tres veces la misma falta se decomisará en un periodo de 5 días, citando a los padres de familia y/o acudientes para reportar el proceso y empezar protocolo de atención ruta para situaciones Tipo II. Se debe recordar que todo este proceso debe ir registrado en la agenda (Sello institucional) y por su reincidencia en el observador del estudiante por el Docente y/o Directivo quien lo registre.

### **EN LAS ZONAS VERDES Y ÁREAS COMUNES.**

<sup>126</sup> “Las instituciones educativas pueden regular el uso del teléfono celular dentro de las instalaciones, incluyendo la reglamentación correspondiente en el manual de convivencia, el cual establecerá en forma clara su utilización, **sin llegar a prohibirlo**, así como las sanciones y el procedimiento a aplicar en caso de infracciones. Corte Constitucional, Sentencia T-967 de 2007. Negrilla fuera de texto.



- Al utilizar las zonas verdes del colegio no se debe arrojar al piso papeles ni desperdicios de los alimentos consumidos.
- En todo momento debe seguir y acatar las indicaciones de los profesores asignados para el acompañamiento de estos lugares y momentos.
- Los desplazamientos para espacios de descanso deben realizarse en orden para no interrumpir las actividades escolares de la sección que se encuentra en clase en este momento.
- Es deber mantener una posición correcta y digna en todos los lugares y momentos escolares. Inclusive en todos los espacios de descanso.

### PSICOLOGÍA Y ACOMPAÑAMIENTO PSICO-SOCIAL.

Son servicios de apoyo adicionales dirigidos a los estudiantes con el fin de coadyuvar los procesos académicos mediante estrategias propias de la disciplina, el bienestar emocional de los educandos: organizar talleres para los miembros de la comunidad y apoyar programas de prevención de drogadicción, alcoholismo, de educación sexual y hábitos de estudio.

Los padres de familia también pueden acudir a los servicios de psicología, buscando orientación para sus hijos.

Se remitirán a estos servicios a aquellos educandos, que según reporte de Consejo Académico, lo necesiten porque se han detectado dificultades al interior del aula o en el desempeño cotidiano del educando, Coordinación realizará la remisión y cada terapeuta iniciará el proceso, también puede ser solicitado por el estudiante, padre de familia, docente o rectora.

En estos casos, el terapeuta evalúa y diagnostica con apoyo en la aplicación de instrumentos, cada una de las dificultades de tipo actitudinal, comportamental, disciplinario y de desarrollo cognitivo, que pudieran estar afectando los desempeños académicos, sociales y afectivos del educando.

Con el fin de realizar el seguimiento de dichas remisiones, el terapeuta desarrolla reuniones bimensuales con padres de familia y docentes de nuestra institución que atienden a los educandos evaluados.

Un educando, no podrá ser retirado del servicio hasta que la terapeuta considere el proceso como cerrado y lo presente a través de informe de psicología.

**PARÁGRAFO. El derecho a la intimidad y el secreto profesional son fundamentales para el Departamento de Psico orientación.** Se determinará qué tipo de información suministrar, siempre y cuando sea usada con el fin de ayudar al educando, en su desarrollo como persona.<sup>50</sup>

## 18. CAPÍTULO XI: DE LA EVALUACIÓN DE LOS APRENDIZAJES SISTEMA INSTITUCIONAL DE EVALUACIÓN Y PROMOCIÓN.

<sup>50</sup> Recordando que el sigilo profesional, NO está por encima del artículo 44 superior constitucional.



### SISTEMA DE EVALUACIÓN DE LOS APRENDIZAJES Y LA PROMOCIÓN DE LOS ESTUDIANTES DEL COLEGIO SAN PEDRO CLAVER DE TULUÁ

#### PRESENTACIÓN

El Colegio San Pedro Claver del Municipio de Tuluá en el marco de su Proyecto Educativo Institucional y atendiendo las necesidades de su comunidad educativa a la luz del decreto 1290 de abril 16 de 2009, inicia el proceso de implementación en el año 2015 con sus respectivos ajustes del sistema de evaluación de los aprendizajes y la promoción de los estudiantes.

Consolidar el nuevo sistema de evaluación significa comprender que éste se construye con la comunidad educativa en un proceso participativo y permeado desde la interpretación pedagógica acorde con las características de la institución.

Este sistema de evaluación de los aprendizajes y la promoción de los estudiantes se estructura en tres partes: la primera con un marco teórico que da cuenta de la base epistemológica y legal; la segunda con la reglamentación del sistema de evaluación a partir del decreto y la tercera con un plan estratégico de implementación.

Luego del análisis de lo que será la implicancia del nuevo sistema de evaluación de los aprendizajes y la promoción de los estudiantes, la comunidad educativa establece el presente documento como base de partida para hacer ajustes pertinentes del PEI de manera sistemática a través del Plan de Mejoramiento Institucional.

El Colegio San Pedro Claver del Municipio de Tuluá en el marco de su Proyecto Educativo Institucional, atendiendo las necesidades de su comunidad educativa y a la luz de los decretos *1290 del 2009 que reglamenta la educación del aprendizaje y promoción de los estudiantes de los niveles básica y media, y el 1421 de 2017 con el cual se enmarca la educación inclusiva a la población con discapacidad*; implementa los respectivos ajustes del sistema de evaluación de los aprendizajes y la promoción de los estudiantes en situación de discapacidad.

Consolidar el nuevo sistema de evaluación significa comprender que éste se construye con la comunidad educativa en un proceso participativo y permeado desde la interpretación pedagógica acorde con las características de la institución.

#### I. MARCO TEÓRICO CONCEPTUAL Y LEGAL

Para la comprensión del sistema de evaluación, la comunidad educativa navegará conceptualmente en los siguientes aspectos:

**1. Sistema de evaluación del aprendizaje y la promoción de los estudiantes** según el artículo 3º del decreto 1290, será el mecanismo por el cual:



- Se identificarán las características personales, intereses, ritmos de desarrollo y estilos de aprendizaje del estudiante para valorar sus avances.
  - Proporcionará información básica para consolidar o reorientar los procesos educativos relacionados con el desarrollo integral del estudiante.
  - Suministrará información que permita implementar estrategias pedagógicas para apoyar a los estudiantes que presenten debilidades y desempeños superiores en su proceso formativo.
  - Determinará la promoción de estudiantes.
  - Aportará información para el ajuste e implementación del plan de mejoramiento institucional.
2. Atención a la población con discapacidad, según el artículo 3° del decreto 1421 de 2017: la promoción escolar de los estudiantes en situación de discapacidad en la educación media y básica está regida por las mismas disposiciones establecidas en el presente sistema de evaluación Institucional, el cual tendrá en cuenta la flexibilización curricular que realice el establecimiento educativo con base en los resultados de la valoración pedagógica de estos estudiantes.

Por ende, se determina que, de acuerdo a los ajustes dentro del Sistema de Evaluación Institucional, se tendrán en cuenta las inasistencias injustificadas de los estudiantes dentro del programa de inclusión, buscando asegurar que los criterios de promoción sean justos y equitativos, considerando las circunstancias individuales de cada estudiante.

**Artículo 3°.** Modificación de artículo 2.3.3.3.6 Decreto número 1075 de 2015. Modifíquese el artículo 2.3.3.3.6 del Decreto número 1075 de 2015, el cual quedará así:

**“Artículo 2.3.3.3.6. Promoción Escolar.** Cada establecimiento educativo determinará los criterios de promoción escolar de acuerdo con el sistema institucional de evaluación de los estudiantes. Asimismo, el establecimiento educativo definirá el porcentaje de asistencia que incida en la promoción del estudiante. (90%) La promoción de estudiantes con discapacidad en la educación básica y media está regida por las mismas disposiciones establecidas en la presente sección, la cual tendrá en cuenta la flexibilización curricular que realice el establecimiento educativo con base en los resultados de la valoración pedagógica de estos estudiantes, su trayectoria educativa, proyecto de vida, las competencias desarrolladas, las situaciones de repitencia y el riesgo de deserción escolar”.

### **3. Evaluación formativa, motivadora, orientadora, pero no sancionatoria**

Francisco Cajiao plantea que la evaluación formativa *“hace referencia al conjunto de ejercicios, pruebas y actividades orientadas a confrontar al estudiante con su propio aprendizaje, de manera que pueda identificar los avances que ha logrado y hacer actividades de refuerzo o correctivas para mejorar los aspectos en los cuales aún tiene dificultades. Usualmente este tipo de evaluación no tiene como propósito fundamental definir si se aprueba o reprueba una asignatura, sino obtener diagnósticos más individuales que puedan ser tomados como punto de partida para nuevas actividades pedagógicas”.*

**“El MEN define la educación inclusiva como:**





***Un proceso permanente, cuyo objetivo es promover el desarrollo, el aprendizaje y la participación de todos y todas sin discriminación o exclusión alguna, garantizando los ajustes razonables requeridos en su proceso educativo, atendiendo sus particularidades y prestando especial énfasis a quienes por diferentes razones están excluidos o en riesgo de ser marginados. (Citado por Rendón Arredondo, 2017, p. 11)”***

Para el colegio San Pedro Claver la evaluación formativa se entiende como el proceso que permite al estudiante y docente hacer reflexión en los desempeños en el aula; el estudiante desde su proceso de aprendizaje y el docente desde el proceso de enseñanza, por tanto no tiene como fin definir si un estudiante aprueba o no el área o asignatura, consiste en los procedimientos que establece la institución para que desde cada área se evalúe con el fin de mejorar los desempeños **teniendo en cuenta las características y habilidades propias del estudiante de acuerdo con los ajustes razonables requeridos según su proceso**; por ello debe ser motivadora, **incluyente**, orientadora y no sancionatoria.

#### **4. Evaluación descriptiva**

Se realizarán seguimientos a través de la descripción de los acontecimientos en el aula que den información respecto a las mejoras que se puedan establecer en los procesos enseñanza aprendizaje; se observará a los niños, niñas y adolescentes en aquellos aspectos que no estén enmarcados en los indicadores de desempeños preestablecidos a la luz de los criterios de evaluación; se describirán comportamientos, actitudes, ritmos de aprendizajes, entre otros; estará centrado en comprender como son sin tener en cuenta criterios que enmarquen un resultado específico.

#### **5. Evaluación sumativa**

*“Pretende confrontar de manera más o menos precisa unos resultados de aprendizaje esperados con los que efectivamente pueden mostrar los estudiantes al final de un curso o proyecto”<sup>[1]</sup>*, para nuestra institución se define esta evaluación como un recurso que permitirá elaborar gráficamente de forma aproximada, a partir de la estadística numérica, los desempeños de los estudiantes al terminar cada periodo con el fin de facilitar la comprensión de los padres y estudiantes los avances de su formación integral mediante el boletín. Dicha información no será tomada como resultados excluyentes en los casos de desempeños bajos, será tomado como base para continuar el proceso de mejoramiento para que puedan estar en un nivel básico, alto o superior.

#### **6. Criterios de evaluación**

Para el Colegio San Pedro Claver de Tuluá, los criterios de evaluación se fundamentan en el artículo 12, numeral 1 del decreto 1290, el cual establece que el estudiante debe ser evaluado de manera integral en todos los aspectos académicos, personales y sociales; estos aspectos se estructuran a partir de los fines de la educación (art. 5º ley 115 de 1994) de conformidad con el artículo 67 de la Constitución Política Colombiana; **cumplimiento de la sentencia T-252; ley 2216 del 2022, decreto 1421 2017:**



1. El pleno desarrollo de la personalidad sin más limitaciones que las que le imponen los derechos de los demás y el orden jurídico, dentro de un proceso de formación integral, física, psíquica, intelectual, moral, espiritual, social, afectiva, ética, cívica y demás valores humanos.
2. La formación en el respeto a la vida y a los demás derechos humanos, a la paz, a los principios democráticos, de convivencia, pluralismo, justicia, solidaridad y equidad, así como en el ejercicio de la tolerancia y de la libertad.
3. La formación para facilitar la participación de todos en las decisiones que los afectan en la vida económica, política, administrativa y cultural de la Nación.
4. La formación en el respeto a la autoridad legítima y a la ley, a la cultura nacional, a la historia colombiana y a los símbolos patrios.
5. La adquisición y generación de los conocimientos científicos y técnicos más avanzados, humanísticos, históricos, sociales, geográficos y estéticos, mediante la apropiación de hábitos intelectuales adecuados para el desarrollo del saber.
6. El estudio y la comprensión crítica de la cultura nacional y de la diversidad étnica y cultural del país, como fundamento de la unidad nacional y de su identidad.
7. El acceso al conocimiento, la ciencia, la técnica y demás bienes y valores de la cultura, el fomento de la investigación y el estímulo a la creación artística en sus diferentes manifestaciones.
8. La creación y fomento de una conciencia de la soberanía nacional y para la práctica de la solidaridad y la integración con el mundo, en especial con Latinoamérica y el Caribe.
9. El desarrollo de la capacidad crítica, reflexiva y analítica que fortalezca el avance científico y tecnológico nacional, orientado con prioridad al mejoramiento cultural y de la calidad de la vida de la población, a la participación en la búsqueda de alternativas de solución a los problemas y al progreso social y económico del país.
10. La adquisición de una conciencia para la conservación, protección y mejoramiento del medio ambiente, de la calidad de la vida, del uso racional de los recursos naturales, de la prevención de desastres, dentro de una cultura ecológica y del riesgo y la defensa del patrimonio cultural de la Nación.
11. La formación en la práctica del trabajo, mediante los conocimientos técnicos y habilidades, así como en la valoración del mismo como fundamento del desarrollo individual y social.
12. La formación para la promoción y preservación de la salud y la higiene, la prevención integral de problemas socialmente relevantes, la educación física, la recreación, el deporte y la utilización adecuada del tiempo libre.
13. La promoción en la persona y en la sociedad de la capacidad para crear, investigar, adoptar la tecnología que se requiere en los procesos de desarrollo del país y le permita al educando ingresar al sector productivo.
14. **Prevención de conductas asociadas al bullying a partir de espacios de concientización y apropiación del manual de convivencia en pro de un clima escolar sano.**
15. ***“El objeto de la presente ley es promover la educación inclusiva-afectiva y el desarrollo integral de niño, niñas, adolescentes y jóvenes con trastornos específicos de aprendizaje desde la primera infancia hasta la educación meta a la instituciones públicas y privadas del país”.***

Según Francisco Cajiao *“En todos los campos de la actividad humana la evaluación constituye un proceso fundamental que permite el desarrollo y el progreso, en tanto que produce información para mejorar el*



*rendimiento de los recursos que se utilizan para conseguir determinados propósitos*”; así los criterios de evaluación se entenderán como elementos constitutivos de la evaluación que establecen de alguna manera el tipo y grado de aprendizaje que se espera de los alumnos con respecto a los desempeños a alcanzar; en ese sentido, para la comunidad educativa San Pedro Claver la evaluación será un proceso que tendrá como fin la mejora de los desempeños académicos, personales y sociales hacia el desarrollo de competencias.

Según Miguel Fernández (1995, p. 73)<sup>[2]</sup>, *algunos procesos que no son observados y trabajados desde la evaluación que se practica en la actualidad, los cuales son muy importantes por lo “ricos” en la información que proporcionan para orientar o resignificar el proceso de enseñanza y aprendizaje, son:*

- *Averiguar sobre la apropiación de los procedimientos y técnicas que los estudiantes poseen para el tratamiento de la información.*
- *Apropiación de los conceptos básicos (estructuralmente centrales) dentro de un campo dado de conocimientos, que ellos logran manejar;*
- *Capacidad de análisis, sobre todo de relaciones y de principios de organización de una estructura, que han logrado desarrollar.*
- *Habilidad para realizar síntesis operativas y teóricas.*

### **7. La actitud**

Según F. H. Allport: *“Una actitud es una disposición mental y neurológica, que se organiza a partir de la experiencia que ejerce una influencia directriz o dinámica sobre las reacciones del individuo respecto de todos los objetos y a todas las situaciones que les corresponden”*. En nuestra institución se presentan comportamientos actitudinales de estudiantes y profesores extrapolados con alegrías y/o tristezas que de alguna manera son el resultado de influencias direccionadas hacia el aprendizaje o el trabajo.

Según Rodríguez<sup>[3]</sup>, se distinguen tres componentes de las actitudes: el primero está referido al *componente cognoscitivo* ya que si un niño, niña, adolescente o adulto puede formar en su mente ciertas creencias a partir de la percepción que tenga del exterior por una directriz o un conocimiento nuevo; la segunda corresponde al *componente afectivo*, que sería la aceptación o no de esa directriz o percepción; la tercera está centrada en *la conducta* que sería las formas de reacción que refleja.

### **8. Competencias sociales**

Son ***aquellas aptitudes necesarias para tener un comportamiento adecuado y positivo que permita afrontar eficazmente los retos de la vida diaria***. Son comportamientos o tipos de pensamientos que llevan a resolver una situación de una manera efectiva, es decir, aceptable para el propio sujeto y para el contexto social en el que está. Entendidas de esta manera, las competencias sociales, pueden considerarse como vías o rutas hacia los objetivos del individuo. El término habilidad o competencia nos indica que no se trata de un rasgo de personalidad, de algo más o menos innato, sino más bien de un conjunto de comportamientos adquiridos y aprendidos.



Para el Colegio San Pedro Claver, las competencias sociales se fundamentan en los estándares de competencias ciudadanas publicadas por el MEN y que serán insertadas en el plan de estudio particularizando desde cada área del conocimiento, esto con el fin de fortalecer la ética, la convivencia pacífica, la formación en la cultura del respeto la dignidad, el reconocimiento del derecho de los demás, la convivencia democrática y los valores humanos y la solución pacífica de los conflictos en nuestros niños, niñas y adolescentes, sin dejar de lado el adulto representado en los docentes, administrativos, padres y demás integrantes de la comunidad educativa.

### **9. Plan de aula**

Para el Colegio San Pedro Claver es el plan y registro semanal de las acciones pedagógicas en función de los aprendizajes en cada área fundamental u optativa; está estructurado de acuerdo al modelo pedagógico institucional. Este instrumento tiene dos propósitos fundamentales; el primero es hacer la planeación de la clase en cada semana y el segundo registrar los resultados a manera de evaluación descriptiva, de los avances de los estudiantes que hacen parte del programa de inclusión (PIAR). Es un documento que permite hacer seguimiento y evaluación de resultados en los aprendizajes, por tanto, proporcionará información para definir los alcances en concordancia con la planilla de valoraciones.

### **10. Planilla de valoración**

Es la rúbrica en la cual se registra a manera de información estadística los desempeños académicos, personales y sociales de los estudiantes; además se registra los criterios de evaluación y el indicador de desempeño acorde con el desarrollo pedagógico establecido en el plan de estudios de cada área fundamental y optativa.

### **11. Áreas obligatorias y fundamentales**

La ley general de la educación establece las áreas obligatorias y fundamentales en la formación básica y las áreas optativas desde la primaria, en su cumplimiento el colegio San Pedro Claver tiene organizado el plan de estudios por áreas y asignaturas; para efectos de este Sistema de Evaluación de los aprendizajes y promoción de los estudiantes, durante los cuatro periodos se evaluarán los desempeños por áreas y asignaturas de acuerdo a la escala valorativa institucional, pero para efectos del quinto informe al finalizar el año lectivo, la promoción del estudiante será por áreas definido por el grupo de docentes de las diversas asignaturas, teniendo en cuenta una decisión pedagógica en términos evaluativos de manera integral a partir del promedio ponderado establecido en el Numeral 4.2.1

### **12. Casos excepcionales**

La Ley 2420 del Ministerio de Educación Nacional tiene como objetivo reducir las brechas educativas y prevenir la deserción escolar. Establece programas de nivelación y apoyo pedagógico para estudiantes con dificultades académicas o emocionales, afectados especialmente por el aislamiento preventivo. Además, promueve la capacitación docente y garantiza la continuidad educativa de aquellos que enfrenten problemas de salud o situaciones adversas, asegurando una educación inclusiva y equitativa.



### II. SISTEMA DE EVALUACIÓN DE LOS APRENDIZAJES Y LA PROMOCIÓN DE LOS ESTUDIANTES

#### 1. CRITERIOS DE EVALUACIÓN Y PROMOCIÓN DE LOS ESTUDIANTES

**Los criterios de evaluación en aspectos académicos** están referidos a seguimientos formativos en los procesos de aprendizaje de las áreas del conocimiento, proyectos transversales, y todo aquello que esté referenciado en el PEI hacia la gestión del conocimiento mediante la investigación, la solución de problemas, el uso pertinente de las tecnologías de la información y la comunicación (tic) y el desarrollo de competencias según el perfil del ciudadano colombiano requerido para el siglo XXI.

A partir de lo anterior, el Colegio San Pedro Claver define los siguientes criterios para evaluar los aprendizajes tomando como referente la taxonomía de Bloom<sup>[4]</sup> para el desarrollo de competencias.

- **El Conocimiento** de los contenidos de cada área de acuerdo a la evolución cognitiva del estudiante, debe entenderse como información recibida o construida cognitivamente, recuerda y reconoce información e ideas además de principios aproximadamente en la misma forma en que los aprendió; conocimiento de fechas, eventos, lugares; conocimiento de las ideas principales; dominio de la materia
- **La comprensión** de los contenidos tratados en cada área de acuerdo a la evolución cognitiva donde el estudiante esclarece, comprende, o interpreta información basada en el conocimiento previo; capta el significado; traslada el conocimiento a nuevos contextos, interpretar hechos; comparar, contrastar; ordenar, agrupar; inferir las causas, predecir las consecuencias
- **La aplicación** de los contenidos tratados en cada área de acuerdo a la evolución cognitiva y motriz donde el estudiante selecciona, transfiere, y utiliza datos y principios para completar una tarea o solucionar un problema; hace uso de la información; utilizar métodos, conceptos, teorías, en situaciones nuevas; plantea problemas con habilidad y conocimientos; demuestra destrezas para ejecutar actividades fundamentadas en el conocimiento
- **El análisis** de los contenidos tratados en cada área de acuerdo a la evolución cognitiva donde el estudiante demuestra que diferencia, clasifica, y relaciona las conjeturas, hipótesis, evidencias, o estructuras de una pregunta o aseveración; encuentra patrones; organiza las partes; reconocer significados ocultos; identificar componentes
- **La síntesis** de los contenidos tratados en cada área de acuerdo a la evolución cognitiva donde el estudiante demuestra habilidad para generar, integrar y combinar ideas en un producto, plan o propuesta. Utiliza ideas viejas para crear otras nuevas; generalizar a partir de datos suministrados; relacionar conocimiento de áreas diversas; predecir conclusiones derivadas, solucionar problemas con habilidades, destrezas y conocimientos.
- **La evaluación** entendida como la habilidad que demuestra para valorar, evaluar o criticar basado en estándares y criterios específicos; aquí el niño, niña o adolescente comparar y discriminar entre ideas; dar valor a la presentación de teorías; selecciona basándose en argumentos razonados; verificar el valor de la evidencia; reconoce la subjetividad; se autoevalúa

**Los criterios de evaluación en aspectos personales** se relacionan a partir de los valores institucionales fundamentados en el desarrollo en la dimensión axiológica desde la actitud; aspectos que serán evaluados para educar en la calidad ética, la identidad cultural y el respeto por la diferencia; todo ello para la formación



de niños, niñas y adolescentes que le apunten a construir un mejor mundo hacia el nuevo milenio; en ese sentido, en el rol de aula se desarrollarán las actividades mediante una pedagogía humanizadora que permita la evaluación para las mejoras permanentes y continuas de:

- a) **La actitud y disposición** frente al nuevo conocimiento y/o roles escolares en función de las emociones
- b) **La afectividad** de sí mismo frente a la apropiación del conocimiento.
- c) **Los ritmos de aprendizajes** según sus capacidades, aptitudes y destrezas
- d) **Los estilos de aprendizaje** según sus roles culturales y creatividad.
- e) **La responsabilidad** acorde con sus deberes para asumir las consecuencias de los actos será manifiesta desde el cumplimiento con las tareas o actividades académicas
- f) **La fraternidad** según los principios espirituales de nuestro patrono San Pedro Claver
- g) **La honestidad** en el comportamiento y expresión coherente, sincera basada en los valores de verdad y justicia.
- h) **La puntualidad** para iniciar y/o terminar una tarea requerida o satisfacer una obligación antes o en un plazo anteriormente señalado.
- i) **Habilidad y destreza** en el uso pertinente de las Tic y las demás tecnologías

**Los criterios de evaluación en aspectos sociales** se fundamentan en los requerimientos del hombre responsable en sociedad; por tanto, en las acciones de aula se tendrá en cuenta evaluar para formar en convivencia pacífica, en equidad e inclusión social y la conservación del medio ambiente. El colegio San Pedro Claver por tener unas características especiales en sana convivencia de su comunidad educativa, considera que los procesos de formación a partir del currículo institucional estarán integrados por los siguientes criterios de evaluación:

- **La equidad** desde la connotación de igualdad según los derechos humanos en el proceso de aprendizaje
- **El liderazgo** desde la capacidad para tomar la iniciativa, gestionar, convocar, promover, incentivar, motivar y evaluar a sus compañeros
- **El trabajo en equipo** con la participación colectiva en la gestión del conocimiento
- **El trabajo en un equipo interdisciplinario** desde las diferentes áreas establecidas en el plan de estudios que se pueden reflejar en los proyectos transversales y colaborativos
- **Las relaciones interpersonales** fundamentadas en la sana convivencia desde los valores y la ética.
- **Reconocimiento a la diversidad étnica y cultural** como parte de una sociedad
- **Compromiso ético** entendido como todas las reglas de buena conducta desde la moral (Balmes, " Lógica y Ética)
- **El cuidado del medio ambiente** entendido como la preservación del entorno
- **La habilidad para comunicar el conocimiento, argumentos o propuestas** a través de conversatorios, mesas redondas, exposiciones o socializaciones, entre otros; teniendo en cuenta la expresión gestual
  - **Uso pertinente** de las Tics y las demás tecnologías acorde con las necesidades personales y sociales.



**Criterios de promoción de los estudiantes:** Al finalizar el año escolar, la Comisión de evaluación y promoción será la encargada de determinar cuáles educandos deberán ser promovidos o no.

Se considerarán para la no promoción de un grado cualquiera de los siguientes educandos:

1. Educandos con desempeño bajo en la valoración final en dos o más áreas.
2. Educandos que hayan obtenido valoración final bajo en matemáticas y lenguaje durante dos o más periodos consecutivos, durante el año escolar en curso, ya sea en la educación básica o media.
3. Educandos que hayan dejado de asistir injustificadamente al 10% o más de las actividades académicas durante el año escolar.

### ANEXO:

Si el estudiante al finalizar el año no aprueba una área, tendrá derecho a conservar el cupo para el próximo año sin alteración de los costos. Sin embargo, deberá cumplir con los siguientes requerimientos:

-Matrícula Extraordinaria (no será matriculado en los tiempos estipulados por la institución) y se hará la matrícula una vez presente los talleres y sustente con los docentes respectivos del área en la semana de desarrollo Institucional.

-Firmar compromiso integral y el promedio del área durante el año siguiente debe ser igual o superior a 4.0

**Parágrafo 1: Educandos no promovidos.** El establecimiento educativo solicita a los padres de familia y/o acudiente cambio de espacio pedagógico, teniendo en cuenta que la política del colegio estipula la no continuidad para educandos repitentes.

### **Promoción anticipada de los estudiantes**

De acuerdo con el **artículo 7 del Decreto 1290 de 2009**, la promoción anticipada es una medida excepcional que permite al estudiante avanzar al grado siguiente antes de completar el año escolar. Esta decisión será tomada por el consejo directivo, con previa recomendación del consejo académico, y bajo el consentimiento de los padres de familia.

La promoción anticipada se otorgará exclusivamente a estudiantes que evidencian un rendimiento superior en los desempeños cognitivo, personal y social, dentro del marco de las competencias básicas del grado que cursan. Este proceso será documentado en las actas del consejo directivo y, en caso de ser aprobada, registrada oficialmente en el expediente del estudiante.



### Criterios y Condiciones para la Promoción Anticipada

1. La promoción anticipada podrá realizarse únicamente entre los ciclos de grados 1°, 2°, 4°, 6°, 8° y 10°, asegurando la coherencia en el desarrollo del ciclo formativo del estudiante.
2. Conforme al párrafo 1 del SIEE, en este colegio no se permite la promoción anticipada para estudiantes repitentes, dado que no se aceptan estudiantes que no hayan aprobado el año escolar.
3. Es obligatorio contar con la solicitud escrita de los padres de familia para iniciar el proceso de promoción anticipada.
4. La solicitud de promoción anticipada deberá realizarse a más tardar un mes después de iniciar el año lectivo, exclusivamente durante el primer período académico.
5. La Comisión de Evaluación y Promoción será responsable de analizar los casos de promoción anticipada, verificando que el estudiante cumpla con los requisitos establecidos.
6. Una vez recibida la solicitud, el estudiante deberá presentar una prueba diagnóstica en cada área o asignatura del grado en curso. Esta prueba deberá aplicarse en un plazo máximo de 20 días hábiles posteriores a la recepción de la solicitud, si se cumple con las demás condiciones.
7. La prueba será diseñada por los docentes de cada área y asignatura, con el propósito de evaluar de manera integral las competencias fundamentales requeridas para el grado siguiente.
8. El estudiante deberá cumplir:
  - Ser estudiante con mínimo un año de antigüedad.
  - **Desempeño cognitivo:** Logros académicos destacados en todas las asignaturas del grado en curso, con un puntaje mínimo de 4.6 a 5.0 en la escala de evaluación institucional.
  - **Desarrollo personal:** se evaluará su actitud y disposición hacia el aprendizaje, su afectividad en la apropiación del conocimiento, y su capacidad para adaptarse a ritmos y estilos de aprendizaje. También se valorará la responsabilidad en el cumplimiento de tareas, la honestidad en su comportamiento, la fraternidad inspirada en los principios de San Pedro Claver, la puntualidad en sus compromisos, y el uso adecuado de las TIC y otras tecnologías.
  - **Desempeño social:** se considerará su convivencia pacífica, el respeto por la diversidad étnica y cultural, su compromiso con la equidad, la inclusión social y el cuidado del medio ambiente. Además, se evaluará su liderazgo, la capacidad para trabajar en equipo y en proyectos interdisciplinarios, y su habilidad para comunicar ideas de manera efectiva, integrando la expresión gestual y el uso pertinente de tecnologías.
9. El consejo académico será el ente que presente al consejo directivo el informe final de cada caso, una vez se hayan cumplido todos los anteriores requisitos. Esta última instancia será quien tome la determinación final.





### **Proceso para Solicitar la Promoción Anticipada**

1. *El acudiente deberá presentar por escrito la solicitud formal ante el consejo académico dentro del **primer mes del año lectivo**, este oficio será recibido por la secretaría académica, quien lo remitirá a la dependencia que corresponda.*
2. *La Comisión de Evaluación y Promoción analizará el caso, para determinar si se cumple con las condiciones anteriormente mencionadas; si se da el aval por esta comisión se programará la prueba diagnóstica dentro de los **20 días hábiles posteriores a la solicitud**.*
3. *Aplicar la prueba diagnóstica en cada área del conocimiento correspondiente.*
4. *El consejo académico emitirá un informe técnico y su recomendación frente al caso al consejo directivo.*
5. *Registrar la decisión final en el acta del consejo directivo y en el expediente escolar del estudiante.*

**Promoción para la graduación:** para obtener el título de bachiller al finalizar el grado 11º, el estudiante será promovido según decreto 1290, cumpliendo con los criterios establecidos en el presente documento; además debe cumplir con los requerimientos como la prestación del servicio social obligatorio (ley 115 de 1994 y decreto 1860).

Los casos particulares que no se inscriban en este sistema de evaluación para la promoción, será definido por el Consejo Académico y aprobado por el Consejo Directivo previo informe de la comisión de evaluación y promoción.

## **2. ESCALA DE VALORACIÓN**

El estudiante será evaluado integralmente en tres aspectos:

**Académicos:** todo lo relacionado con los aprendizajes desde las áreas y asignaturas establecidas en el plan de estudios.

**Personales:** todos los relacionados con sus características personales, intereses, ritmos de desarrollo y estilos de aprendizaje.

**Sociales:** todo lo referente a las formas de relacionarse con los demás y el medio ambiente (entorno).

Los aspectos personal y social serán evaluados en función del desempeño académico. Para el seguimiento de desempeños se define la escala de valoraciones así:



CRITERIO DE EVALUACIÓN	ESCALA NACIONAL	Rango institucional	ESCALA INSTITUCIONAL
Soluciona problemas con principios éticos en aspectos académicos, personales y sociales.	Superior	4,6 a 5,0	S
Aplica conocimientos y mediante análisis plantea problemas en aspectos académicos, personales y sociales	Alto	4,0 a 4,5	A
Conoce y comprende aspectos académicos, personales y sociales	Básico	3,5 a 3,9	Bs
No alcanza el desempeño básico	Bajo	1,0 a 3,4	Bj

La anterior escala se establece para definir la valoración final del área o asignatura en cada uno de los periodos, al igual que para definir la valoración del área al finalizar el año escolar (quinto informe)

### 3. LAS ESTRATEGIAS DE VALORACIÓN INTEGRAL DE LOS DESEMPEÑOS DE LOS ESTUDIANTES.

Para la aplicación y valoración de las pruebas escritas en aspectos académicos y/o cognitivos, el docente tendrá en cuenta los siguientes criterios:

- Definir el objetivo de la prueba en función de una competencia.
- El número de preguntas planteadas debe ser mínimo cinco (5)
- Las preguntas planteadas deberán responder a uno, varios o a todos los niveles propuestos en la escala valorativa (conocimiento y comprensión, aplicación y análisis, solución de problemas); en cualquiera de los casos la valoración asignada a cada pregunta corresponderá al rango de uno (1) a cinco (5) puntos de acuerdo con los criterios establecidos por el docente (evaluador).
- Independiente del número de preguntas planteadas por el docente, cada una de ellas deberá contemplar un valor o puntuación, de tal forma que, al sumar, la valoración obtenida sea equivalente al rango máximo establecido en la escala valorativa; es decir, cinco (5)



# COLEGIO SAN PEDRO CLAVER

## MANUAL DE CONVIVENCIA ESCOLAR

C: Cd-006 - V: 00 – F: 11.24

- e) Las preguntas deben ser contextualizadas, tipo ICFES; en caso de matemáticas, contabilidad y/o aquellas áreas o asignaturas que lo requieran, el estudiante deberá demostrar o realizar el procedimiento matemático que lo llevó a elegir la respuesta seleccionada.
- f) Por lo menos dos (2) de las preguntas deberán realizarse en función de un texto, párrafo o lectura (comprensión lectora)
- g) Las preguntas planteadas deberán contemplar un grado de dificultad ascendente.

Para la valoración de los aspectos y/o desempeños personales y sociales, el docente deberá promover la autoevaluación y la coevaluación con el estudiante; de tal manera que las valoraciones que se registren en la planilla por estos desempeños sean conciliadas entre las dos partes. Es indispensable tener en cuenta que los desempeños personales y sociales se evalúan y se valoran desde la aplicación del conocimiento (desempeño académico). Respecto a los aspectos disciplinarios se procederá de acuerdo con lo estipulado en el manual de convivencia.

Para la valoración de los estudiantes, el docente deberá tener en cuenta los desempeños en los diferentes procesos dentro y fuera del aula, los cuales registrará en el plan de aula, la planilla de valoraciones y el observador del alumno.

El docente deberá promover diferentes alternativas de evaluación para obtener las valoraciones, entre ellas la coevaluación, la autoevaluación y la heteroevaluación, <https://wmcmf.com/video/que-es-la-autoevaluacion-la-coevaluacion-y-la-heteroevaluacion-en-el-aula/> además debe hacer registro en el plan de aula de aquellos aspectos generales y/o particulares que afecten los aprendizajes (evaluación descriptiva) para lo cual al momento de definir la valoración final del periodo tendrá en cuenta.

Para facilitar la evaluación de los aprendizajes en el ambiente de cada área, se deben establecer los indicadores de desempeño de los estudiantes en los aspectos académicos, personales y sociales, éstos deberán ser visibles en la planilla de registro de valoraciones y se darán a conocer a los estudiantes antes del proceso evaluativo o aprendizaje.

La redacción de los indicadores de desempeño se hará en los aspectos académicos, personales y sociales en función del desempeño a alcanzar en el periodo y los criterios de evaluación de los aprendizajes establecidos por la institución.

Cada área definirá un mínimo de dos (2) evaluaciones para registrar en la planilla de desempeños en aspectos académicos, personales y sociales; estos desempeños registrados no se entenderán como certificadores o finales excluyentes, se entenderán como el registro estadístico para que el maestro establezca estrategias de mejoramiento continuo de los aprendizajes.

En el registro diario de clase (plan de aula), se describirán aquellos desempeños integrales y en la planilla de valoraciones los criterios de evaluación.



### 4. LAS ACCIONES DE SEGUIMIENTO PARA EL MEJORAMIENTO DE LOS DESEMPEÑOS DE LOS ESTUDIANTES DURANTE EL AÑO ESCOLAR

- 4.1.1 Seguimiento mediante el uso adecuado de las pruebas escritas, Quiz, talleres evaluativos, exposiciones, desempeño en clase (participación, interés y compromiso por la asignatura, convivencia y el cuidado del entorno).
- 4.1.2 Quienes al finalizar el periodo presenten desempeño bajo en cualquier área o asignatura, deberá presentar plan de apoyo en la fecha estipulada por el colegio.
- 4.1.3 Compromiso del padre de familia en el proceso de aprendizaje (concientizar al padre de familia a través de las escuelas para padres), citar al padre en la dirección de grupo adicional cuando se requiera, dejando como evidencia la firma de actas de seguimiento académico (Er-039).
- 4.1.4 Aplicación de simulacros para las diferentes pruebas externas; dichos simulacros se aplicarán desde el grado primero hasta undécimo, para lo cual se contratará con una empresa o entidad competente en este tipo de pruebas. El costo de aplicación de los simulacros deberá ser asumido por los acudientes o padres de familia de los estudiantes.

Nota: A los padres de familia de los estudiantes de los grados décimos y undécimos se les recomendará costearse un curso PRE-ICFES con el fin de fortalecer la preparación de los educandos.

#### ANEXO

1. En caso de que el estudiante cometa fraude en las pruebas internas, simulacros externos, pruebas saber, se repetirá el proceso (el costo de la prueba externa será asumido por el padre de familia y/o acudiente) y de ser necesario el estudiante debe sustentar los resultados obtenidos, incurriendo así en una falta al manual de convivencia.

4.1.5 Aplicación de prueba institucional tipo ICFES en las fechas estipuladas por el cronograma académico, en todos los grados de educación básica y media. Los resultados de dichas pruebas serán consignados en la planilla de valoraciones de las áreas y/o asignaturas evaluadas.

NOTA: Lo anterior se establece para que en el proceso de formación se puedan conocer las limitaciones y posibilidades de mejoramiento del estudiante.

#### 4.2 Conjunto de estrategias para determinar la valoración de las áreas o asignaturas.

Para determinar la valoración final del área o asignatura en cada periodo, el docente tendrá en cuenta los siguientes criterios:

- a) Asignar valoración BAJO (1,0) en el área o asignatura, a aquellos estudiantes que presente inasistencia sin justificar igual o superior al 10% del total de las horas de clase correspondientes al periodo evaluado.
- b) Calcular el promedio ponderado de las valoraciones asignadas en cada uno de los desempeños (académicos, personales y sociales).



c) Asignar un peso relativo a cada desempeño así:

Académico 60%  
Personal 20%  
Social 20%

- d) Definir la valoración final del periodo para cada área o asignatura, calculando el promedio ponderado de los tres desempeños (académicos, personales y sociales).
- e) Hacer la conversión del promedio ponderado a la escala institucional teniendo en cuenta los rangos establecidos en la escala de valoración así:

RANGO INSTITUCIONAL	ESCALA INSTITUCIONAL
4,6 a 5,0	S
4,0 a 4,5	A
3,5 a 3,9	BS
1,0 a 3,4	BJ

- f) Para determinar la valoración del área o asignatura en el informe final (quinto informe); el docente deberá calcular el promedio ponderado, de las valoraciones finales, obtenidas por el estudiante en cada uno de los periodos académicos (primero, segundo, tercero y cuarto periodo); seguidamente deberá realizar la conversión de dicho promedio a partir de los rangos establecidos en la escala de valoración, como se muestra en el literal anterior.

### 4.2.1 INGLÉS Y LENGUA CASTELLANA COMO ÁREAS INDEPENDIENTES

A nivel nacional según las exigencias de la educación formal, la Ley 115 de 1994 que organiza el sistema educativo colombiano, establece que el área de HUMANIDADES es importante para los contenidos del currículo, incluyendo la enseñanza de la lengua castellana y las lenguas extranjeras en el Art 23. Sin embargo,



# COLEGIO SAN PEDRO CLAVER

## MANUAL DE CONVIVENCIA ESCOLAR

C: Cd-006 - V: 00 – F: 11.24

no separa formalmente "Humanidades Inglés" y "Humanidades Español", dejando la autonomía curricular a las instituciones educativas.

De acuerdo con los "Lineamientos Curriculares" El Ministerio de Educación Nacional ha desarrollado documentos que guían las áreas de Lengua Castellana, donde se detallan los objetivos y competencias relacionadas con el dominio del español como lengua materna. Por otra parte, están los lineamientos de la Lengua Extranjera (inglés), estos establecen el marco para la enseñanza del inglés como lengua extranjera, alineados con el Marco Común Europeo de Referencia para las Lenguas (MCER) y estos se caracterizan por ser componentes de las humanidades., pero cada una tiene un enfoque específico y objetivos diferentes.

El programa Colombia Bilingüe vigente, se caracteriza por reforzar la enseñanza del inglés como un área estratégica dentro de las humanidades, donde las instituciones educativas diferencian entre el área de lengua castellana y el área de inglés en la práctica, aunque no haya una norma específica que lo exija.

De acuerdo con lo anterior, La Ley General de Educación otorga autonomía a las instituciones educativas para organizar su currículo. Esto permite que las escuelas y universidades puedan separar las áreas de humanidades según su proyecto educativo institucional (PEI).

Por lo tanto, la institución educativa Colegio San Pedro Claver, acogiéndose a la autonomía curricular y teniendo en cuenta la naturaleza de la enseñanza del inglés, declara que estas dos áreas del conocimiento se deben de impartir por separado dadas las necesidades y diferencias entre las mismas.

4.2.2 Para determinar la valoración final en el quinto informe, se considerarán tanto las áreas independientes como aquellas conformadas por dos o más asignaturas. Para ello, se llevará a cabo una reunión con los docentes del área correspondiente, en la cual se analizará el proceso pedagógico de los estudiantes y se calculará la valoración final con base en el ponderado de las asignaturas que conforman dicha área, siguiendo los criterios establecidos. Este procedimiento garantizará una evaluación integral y justa del desempeño académico.

ÁREA	PONDERADO POR ASIGNATURA		
<b>MATEMÁTICAS</b>	Pensamiento Numérico Variacional (1° a 7° Aritmética) (8° a 9° Álgebra) (10° Trigonometría) (11° Cálculo)	Pensamiento Geométrico - Métrico (1° a 11° Geometría) 25%	Pensamiento Aleatorio (1° a 11° Estadística) 25%



# COLEGIO SAN PEDRO CLAVER

## MANUAL DE CONVIVENCIA ESCOLAR

C: Cd-006 - V: 00 – F: 11.24

	50%				
<b>CIENCIAS SOCIALES EDUCACIÓN BÁSICA</b>	Ciencias Sociales (1° a 9°) 80%	Competencia Ciudadana y Cátedra de Paz (1° a 9°) 20%			
<b>CIENCIAS SOCIALES EDUCACIÓN MEDIA</b>	SOCIALES (10° a 11°) 60%	Ciencias Políticas y Económicas (10° a 11°) 20%	Competencia Ciudadana y Cátedra de Paz (10° a 11°) 20%		
<b>EDUCACIÓN ARTÍSTICA</b>	Danzas 50%		Artes Plásticas 50%		
<b>EDUCACIÓN ÉTICA Y EN VALORES HUMANOS</b>	Ética y Valores 100%				
<b>FILOSOFÍA</b>	Filosofía 100%				
<b>TECNOLOGÍA E INFORMÁTICA</b>	Sistemas 100%				
<b>HUMANIDADES LENGUA CASTELLANA</b>	Lengua Castellana 75%		Comprensión Lectora 25%		
<b>HUMANIDADES LENGUA EXTRANJERA</b>	Inglés 100%				
<b>EDUCACIÓN FÍSICA, RECREACIÓN Y DEPORTES</b>	Educación Física 100%				
<b>EDUCACIÓN RELIGIOSA</b>	Religión 100%				
<b>CIENCIAS NATURALES EDUCACIÓN BÁSICA</b>	Biología 70%		Proyecto Ambiental 30%		
<b>CIENCIAS NATURALES EDUCACIÓN MEDIA</b>	Biología 10%	Química 30%	Física 30%	Laboratorio Física 15%	Laboratorio Química 15%



# COLEGIO SAN PEDRO CLAVER

## MANUAL DE CONVIVENCIA ESCOLAR

C: Cd-006 - V: 00 – F: 11.24

<b>EMPRENDIMIENTO BÁSICA SECUNDARIA</b>	Proyecto de gestión empresarial 50%	Contabilidad 50%
<b>EMPRENDIMIENTO BÁSICA PRIMARIA</b>	Gestión Empresarial 100%	
<b>ESPECIALIDADES BACHILLER MEDIA</b>	Especialidades técnicas 100%	

**Comisiones de evaluación y promoción:** El consejo académico conformará las comisiones de evaluación y promoción por cada grado al iniciar el año lectivo; cada comisión estará representada por dos[1] docentes, un padre de familia y un estudiante. La comisión se reunirá al finalizar cada periodo para evidenciar los procesos de desempeño de los estudiantes y en caso de dificultades le informará al padre de familia y al educando, las recomendaciones pertinentes para que mejore en sus desempeños.

Al finalizar el año escolar la comisión de evaluación y promoción de cada grado será la encargada de determinar cuáles estudiantes deberán ser promovidos o **NO**, teniendo en cuenta el decreto 230 de la ley 115 del 1994 y de acuerdo a los criterios anteriores; las comisiones deberán entregar el informe de promoción al consejo académico quien tendrá la competencia para la promoción definitiva mediante resolución. Cada docente debe reportar semanalmente a través de los coordinadores académicos el plan de aula ejecutado de forma física o digital, esta información será consignada en el banco de evidencias. Tanto la comisión de evaluación y promoción como el consejo académico podrán solicitar a los docentes sustentar las evidencias de los seguimientos académicos, personales y sociales. Si antes de la conformación de las comisiones de evaluación y promoción se presentaran casos especiales de dificultades con estudiantes, estos deben ser reportados por los coordinadores al consejo académico, quien tendrá la competencia para dar las recomendaciones pertinentes enfocadas al mejoramiento del estudiante.

### 5. LOS PROCESOS DE AUTOEVALUACIÓN DE LOS ESTUDIANTES.

En el proceso de aprendizaje generar espacios de autoevaluación al estudiante permitiendo expresar sus avances académicos (cognitivo), personales y sociales; sustentando y/o justificando su resultado e interacción en las actividades de la vida cotidiana.

Cada docente desde su asignatura realizará una lista de chequeo (Rúbrica), con el fin de que el educando tenga conciencia de cómo puede calificar su autoevaluación y coevaluación.

Establecer mecanismos o estrategias en las escuelas de padres, direcciones de grupo y en las mismas clases, donde se fortalezca la educación en valores para asumir la autoevaluación como un aprendizaje autónomo donde la toma de decisiones tenga como punto de partida la honestidad y responsabilidad en el momento de asumirla.

<https://wmcmf.com/video/que-es-la-autoevaluacion-la-coevaluacion-y-la-heteroevaluacion-en-el-aula/>





### 6. LAS ESTRATEGIAS DE APOYO NECESARIAS PARA RESOLVER SITUACIONES PEDAGÓGICAS PENDIENTES DE LOS ESTUDIANTES.

El plan de apoyo es la herramienta para la solución de situaciones de tipo integral, los cuales manejados correctamente permiten realizar un acompañamiento permanente al estudiante en la solución de dificultades presentadas por múltiples factores.

La comunicación es otra estrategia fundamental ya que en el proceso educativo son tres los actores que intervienen (Estudiante, padres de familia y docentes), los padres son fundamentales aquí, la información que se maneja con ellos debe ser permanente para que sean agentes del proceso y garantizar desde el hogar, el trabajo que se refleja en las aulas de clase.

El plan de apoyo se aplica con el objetivo de que el educando supere las falencias y debilidades que presenta, y así mejorar su rendimiento académico. Dentro de las estrategias utilizadas están las actividades pedagógicas que realiza el docente desde su asignatura o área, las cuales son acordes a las competencias específicas donde existen las debilidades identificadas. Cada plan de apoyo establece un objetivo para alcanzar por parte del educando y es vital que el docente demuestre las herramientas que se deben de emplear en el proceso pedagógico (información suministrada del plan de mejoramiento del MEN).

Se establece que el plan de apoyo se aplicará antes de finalizar cada periodo teniendo en cuenta lo establecido en el cronograma del consejo académico. En caso de no superar las falencias se llevará a cabo el plan especial de apoyo (recuperación) una vez terminado el periodo académico. Teniendo en cuenta lo anterior, se definirá si el educando es promovido al siguiente año lectivo de acuerdo al promedio ponderado obtenido durante los cuatro (4) periodos.

**Nota aclaratoria 1:** Al finalizar el año escolar no se aplicarán planes especiales de apoyo de periodos anteriores.

**Excepción al plan de apoyo:** Se contempla que un estudiante no podrá realizar plan de apoyo durante el periodo en curso si se evidencia algunas de las siguientes situaciones:

#### PARÁGRAFO No. 1

Ante el fraude comprobado en las evaluaciones y trabajos, se llevará a cabo el debido proceso:

1. Su nota será 1.0 en la parte académica, en el proceso que se está evaluando.
2. Se hará el llamado a los Padres de Familia y/o Acudientes para informales de la situación del Estudiante.
3. Diligenciar el observador del estudiante de acuerdo a la falta cometida al manual de convivencia con sus respectivos compromisos.
4. Si el estudiante comete fraude por segunda vez en la misma asignatura o diferente asignatura, no tendrá la oportunidad de presentar el plan de apoyo. Sin embargo, sí se le realizará plan especial de apoyo (recuperaciones).



5. Se remitirá el caso a la comisión de Evaluación y Promoción.

### PARÁGRAFO No. 2

#### Displidencia

Se determina que un estudiante no tendrá derecho al plan de apoyo durante el periodo en curso si se determina que hay una reiteración en alguna de las siguientes faltas contempladas en el manual de convivencia (Artículo 87 de ley 115 de 1994, Numeral 10, acerca de las faltas). Se entiende como reiteración de una falta cuando es cometida tres veces. Desde la primera falta se hará el debido proceso y se le notificará al padre de familia.

#### FALTA LEVE

1. El incumplimiento de un compromiso académico, deber u obligación y sujeciones mencionadas en el presente manual de convivencia será considerado falta leve (excepto los que tipifique diferente).
2. Salir del salón sin permiso durante la clase y/o cuando el profesor no ha llegado.
3. Desobedecer las órdenes que le imparten los docentes y directivos-docentes **FALTA GRAVE**
1. Impedir o perturbar el normal desarrollo de las clases.
2. Jugar en el salón y pasillos con balones, transitar en patines o bicicleta en los mismos, gritar, correr o formar corrillos que entorpezcan el desarrollo del trabajo docente.
3. Mostrar indiferencia a los llamados de atención y desacatar las sugerencias hechas para su mejoramiento.

#### ANEXO

Para los estudiantes que no presentan planes de apoyo, se les hará un acompañamiento por parte del departamento de psicología y la Rectora, donde tendrán capacitación sobre técnicas de estudio, además, de actividades lúdicas orientadas a su proyecto de vida.

#### 7. LAS ACCIONES PARA GARANTIZAR QUE LOS DIRECTIVOS DOCENTES Y DOCENTES DEL ESTABLECIMIENTO EDUCATIVO CUMPLAN CON LOS PROCESOS EVALUATIVOS ESTIPULADOS EN EL SISTEMA INSTITUCIONAL DE EVALUACIÓN.

Para garantizar que se cumplan los procesos evaluativos estipulados en el colegio San Pedro Claver, se realizarán las siguientes acciones:

- ❖ Los coordinadores harán seguimiento continuo de la planeación y ejecución de los procesos pedagógicos evaluativos en las diferentes áreas



- ❖ Cada docente reportará semanalmente el plan y registro de aula a los coordinadores quienes lo consignaran en el banco de evidencias.
- ❖ Semanalmente se realizarán mínimo dos reuniones al finalizar la jornada enfocadas en tratar casos especiales por dificultades detectadas mediante la evaluación cualitativa y descriptiva; estas acciones deben quedar registradas en actas o cuaderno de reunión del personal.
- ❖ Se realizarán reuniones que ameriten una atención especial ante situaciones reiterativas, con el fin de mitigar el bajo desempeño académico de la población estudiantil.
- ❖ Los coordinadores harán periódicamente reuniones particularizadas con los docentes para evaluar los procedimientos en el desarrollo de las actividades mediante chequeo del plan de área, el plan de aula y la planilla de calificaciones.
- ❖ Los coordinadores presentarán informe al consejo académico sobre el desarrollo de las acciones pedagógicas; estos informes deben quedar consignados en las actas.

### **8. LA PERIODICIDAD DE ENTREGA DE INFORMES A LOS PADRES DE FAMILIA.**

El año lectivo se dividirá en cuatro periodos, al final de cada uno de los tres primeros periodos se entregará al padre de familia un informe escrito de los avances a partir de las diferentes áreas y asignaturas y las respectivas recomendaciones de mejoramiento integral de los estudiantes; al finalizar el año lectivo se entregará un cuarto y último informe de las áreas y asignaturas con la síntesis del desempeño integral de los estudiantes, obedeciendo a las valoraciones parciales obtenidas en los cuatro periodos.

### **9. LA ESTRUCTURA DE LOS INFORMES DE LOS ESTUDIANTES, PARA QUE SEAN CLAROS, COMPENSIBLES Y DE INFORMACIÓN INTEGRAL DEL AVANCE EN LA FORMACIÓN.**

Se diseñará un informe acorde a los desempeños y criterios de evaluación que se estipulen en la institución; Este informe deberá contener los datos del estudiante, los niveles de desempeño alcanzados con la escala nacional e institucional que representará la evaluación integral del estudiante.

### **10. LAS INSTANCIAS, PROCEDIMIENTOS Y MECANISMOS DE ATENCIÓN Y RESOLUCIÓN DE RECLAMACIONES DE PADRES DE FAMILIA Y ESTUDIANTES SOBRE LA EVALUACIÓN Y PROMOCIÓN.**

El proceso para las reclamaciones de padres de familia, estudiantes y/o acudientes debe ser de forma escrita, a partir de la fecha establecida por la institución para la entrega del informe integral del estudiante sobre la evaluación y/o promoción, como primera instancia será el docente del área o asignatura; si persiste la reclamación se hará en segunda instancia en reunión del docente titular, el director de grupo y el reclamante; de no resolverse la situación se pasará el caso al coordinador académico; de continuar la reclamación el coordinador remitirá el caso al consejo académico y este a su vez a la última instancia que sería el consejo directivo. El proceso en cada instancia debe quedar evidencia mediante actas que al final reposarán en la carpeta de seguimiento del estudiante.

El procedimiento a ejecutar para una reclamación escrita por parte del padre de familia y/o acudiente será:



- a. El documento de reclamación lo radica en la secretaría del colegio, quien remitirá el documento a la instancia correspondiente según la naturaleza
- b. La reclamación será respondida a más tardar al tercer día hábil con la definición del mecanismo a ejecutar, este podrá ser mediante reunión entre las partes.
- c. Si el padre y/o estudiante no queda satisfecho con las respuestas dadas, este se dirigirá a las otras instancias antes mencionadas.

### **ATENCIÓN A LA POBLACIÓN MIGRANTE QUE GARANTICE SU ACCESO Y PERMANENCIA DE ACUERDO A LA SENTENCIA T-356 DE 2023 DE LA CORTE CONSTITUCIONAL.**

La garantía del derecho a la educación para la población migrante es esencial para construir una sociedad inclusiva y justa.

El derecho a la educación de la población migrante basado en la Constitución Política de Colombia art. 67, el cual reconoce el derecho a la educación como fundamental para todas las personas sin distinción de origen o condición migratoria. Asimismo, la Ley General de la Educación, ley 115, la cual define el marco normativo para la educación y prohíbe la discriminación de la población migrante en el acceso a la educación; por lo tanto, se garantiza el acceso, permanencia y promoción.

Según la sentencia T-356 del 2023 se deben tener presente los siguientes criterios:

- Flexibilizar los requisitos en materia de documentación.
- Fortalecer el registro de los estudiantes que permita una completa caracterización
- Facilitar los procesos de validación y convalidación de estudios
- Promover el acceso y disfrute de las estrategias de permanencia en igual de condiciones
- Realizar un acta de compromiso para la regularización de los estudiantes con padres de familia o acudiente que al momento de la matrícula no mostraron poseer un documento de identificación válido en Colombia.

### **11. LOS MECANISMOS DE PARTICIPACIÓN DE LA COMUNIDAD EDUCATIVA EN LA CONSTRUCCIÓN DEL SISTEMA INSTITUCIONAL DE EVALUACIÓN DE LOS ESTUDIANTS.**

- a. En asamblea de docentes hacer análisis del decreto 1290 y establecer mesas de trabajos para proponer un sistema de evaluación desde la mirada pedagógica,
- b. El consejo académico nombrará una comisión para analizar y/o mejorar la propuesta de los docentes
- c. Se convoca a los estudiantes mediante direcciones de grupo y se les socializa la propuesta, estos aportarán para el mejoramiento del sistema de evaluación; los aportes serán sistematizados por la comisión.



- d. Se convocará a padres de familia a quienes se les dará a conocer el nuevo decreto y la propuesta, quienes aportarán en plenaria para ser sistematizados por el comité.
- e. Se convoca al personal administrativo quienes conocerán los avances en el sistema de evaluación y aportarán en su construcción.
- f. En sesión del Consejo académico, la comisión socializa el nuevo sistema de evaluación, el cual será ajustado si es necesario; de esta debe quedar el documento que se remitirá al consejo directivo para su aprobación.

### **12. OBLIGATORIEDAD DEL SISTEMA DE EVALUACIÓN EN EL COLEGIO SAN PEDRO CLAVER.**

Una vez aprobada la propuesta por el Consejo Directivo, previamente concertada con docentes, representantes de los padres de familia y educandos, se convertirá a partir de la fecha de la firma del respectivo acuerdo en norma institucional de obligatorio cumplimiento para todos los estamentos que componen la comunidad educativa hasta que el máximo organismo del gobierno escolar apruebe una próxima propuesta.

### **13. COMPONENTE PIAR**

#### **ESTUDIANTES CON DISCAPACIDAD Y CON CAPACIDADES O CON TALENTOS EXCEPCIONALES EN EL MARCO DE LA EDUCACIÓN INCLUSIVA**

Según el artículo 46 de la Ley 115 todos los colegios de la Nación, llegado el caso, están en la obligación de integrar en el servicio educativo personas con discapacidades físicas, sensoriales, psíquicas, cognitivas, emocionales o con capacidades intelectuales excepcionales y en cumplimiento del decreto 1421 de 2017; nuestro colegio acoge esta disposición legal de la Educación inclusiva y se compromete a brindarles a estos estudiantes un ambiente propicio para la formación y desarrollo intelectual según sus condiciones; cuando sea necesario se buscará el apoyo de entidades u organizaciones especializadas, de acuerdo con las disposiciones dadas desde el Departamento de psicología en el tratamiento dado a los estudiantes que lo requieran, según los casos que se tengan en el colegio, siendo la familia el primer apoyo para que se realice una buena labor con los estudiantes y que ésta dé los resultados esperados.

- Se debe tener en cuenta:
  1. La legislación colombiana referente al tema de educación inclusiva
  2. Admisión, permanencia, atención y promoción.

El decreto 2082 de 1996 establece que la educación para las personas con limitaciones y capacidades o talento excepcional se ofrece dentro de los espacios educativos propuestos para el resto de la población colombiana. Esto significa que no serán discriminados, pues toda Institución está obligada a atender a este tipo de población



3. Los antecedentes, historia educativa, historia médica y evaluaciones anteriores, aspectos psicológicos y emocionales, y entorno escolar y familiar.

● Para la admisión se tendrán en cuenta los siguientes criterios:

1º. Inicialmente sólo se admiten estudiantes para los primeros grados, esto con el fin de implementar un programa de integración progresivo, de tal manera que el colegio y el o la estudiante vayan creciendo simultáneamente y se puedan adquirir los recursos humanos y materiales que se requieren para este programa.

2º. Se admitirán máximo dos estudiantes por aula para facilitar una respuesta educativa ajustada a las necesidades de los estudiantes. Para que un (a) estudiante con limitaciones físicas, sensoriales, psíquicas, cognoscitivas, emocionales o con capacidades intelectuales excepcionales, permanezca en el colegio después de ser matriculado se tendrá presente el cumplimiento del Pacto de Convivencia y los compromisos que con cada estudiante y su familia se haya realizado.

3º. El colegio San Pedro Claver procurará no hacer excepción de personas por limitaciones o capacidades intelectuales excepcionales, pues da respuesta a la obligatoriedad de la ley en referencia a la Educación Inclusiva establecida por el Estado Colombiano. La atención de estos estudiantes la ofrece el colegio desde sus posibilidades; es decir, asegura el acompañamiento desde: los directivos, psicología, de los docentes y si es necesario y oportuno, colabora o apoya la intervención de otras instituciones especializadas en la dificultad que presente el estudiante, toda vez que la familia lo autorice y esté dispuesta a solventar económicamente los gastos que se requieran, de acuerdo con lo determinado por los profesionales que la atiendan.

Responsabilidades del colegio San Pedro Claver según el decreto 1421 del 2017

1. Incorporar el enfoque de educación inclusiva y de diseño universal de los aprendizajes en el Proyecto Educativo Institucional (PEI), los procesos de autoevaluación institucional y en el Plan de Mejoramiento Institucional (PMI).
2. Crear y mantener actualizada la historia escolar del estudiante con discapacidad.
3. Garantizar la articulación de los PIAR con la planeación de aula y el Plan de Mejoramiento Institucional (PMI).
4. Garantizar el cumplimiento de los PIAR y los Informes anuales de Competencias Desarrolladas.
5. Hacer seguimiento al desarrollo y los aprendizajes de los estudiantes
6. Establecer conversación permanente, dinámica y constructiva con las familias o acudientes del estudiante con discapacidad, para fortalecer el proceso de educación inclusiva.
7. Revisar el sistema institucional de evaluación de los aprendizajes con enfoque de educación inclusiva y diseño universal de los aprendizajes.
8. Adelantar procesos de formación docente internos con enfoque de educación in-clusiva.



9. Adelantar con las familias o acudientes, en el marco de la escuela de familias, jornadas de concientización sobre el derecho a la educación de las personas con discapacidad, la educación inclusiva y la creación de condiciones pedagógicas y sociales favorables para los aprendizajes y participación de las personas con discapacidad.
10. Reportar al Icfes los estudiantes con discapacidad que presenten los exámenes de Estado para que se les garanticen los apoyos y ajustes razonables acordes a sus necesidades.
11. Promover el uso de ambientes virtuales accesibles para las personas con discapacidad

### Metodología y pedagogía

- 1º. Los docentes buscarán, a través de una metodología y pedagogía propia, cubrir las necesidades de los estudiantes con limitaciones físicas, sensoriales, psíquicas, cognoscitivas, emocionales o con capacidades intelectuales excepcionales, se tendrá para con ellos un trato propio de estudiante del Colegio San Pedro Claver.
- 2º. El profesor practica una metodología acorde a estos estudiantes, es un mediador del aprendizaje. Para buscar e implementar la metodología y pedagogía propias es necesario identificar primero las capacidades y valores en los estudiantes, para posteriormente tratar de desarrollarlos.
- 3º. Los estudiantes con condiciones de discapacidad, se integrarán a las actividades sociales y educativas comunes que propone el currículo del colegio. De esta manera se le proporciona un entorno más rico y exigente. El tipo y grado de comunicación que establece con los adultos y los compañeros y la naturaleza de las experiencias que se le brindan de acuerdo con sus necesidades.
- 4º. Las competencias y sus desempeños se adaptarán a las necesidades particulares de cada estudiante, de tal manera que se promueva su progreso de acuerdo con los desempeños esperados en los ajustes razonables contemplados en el PIAR, el cual está dentro de una plantilla de caracterización, ajustes y evaluación. Se deben valorar las capacidades de los estudiantes y por tanto sus posibilidades, teniendo en cuenta la valoración psicológica y el diagnóstico por especialista. Las tareas se presentan de forma diferente y se diversifican de acuerdo con su necesidad. El trabajo que se realiza es de tipo cooperativo, lo cual requiere recursos humanos y materiales congruentes con el reconocimiento de las necesidades y demandas especiales que estos estudiantes plantean al profesor.
- 5º. El colegio ya ha tenido, y tiene hoy, estudiantes con algunas de las dificultades mencionadas y el mayor éxito ha sido el trabajo en común de los docentes y el grado de relación y comunicación con las familias de esos estudiantes. La mayor satisfacción ha sido verlos crecer como persona, superar limitaciones y desarrollar el aspecto cognitivo de acuerdo con las posibilidades de cada uno.
- 6º. El trabajo con estos estudiantes se realiza a través de las siguientes etapas o fases:
  - a. Identificación de las necesidades educativas especiales.
  - b. Participación en la elaboración de un proyecto personalizado.



- c. Intervención directa al estudiante con necesidades educativas especiales.
- d. Evaluación permanente de los avances o retrocesos de los estudiantes con necesidades educativas especiales.

- **Conocimientos mínimos:**

Los estudiantes con discapacidades físicas, sensoriales, psíquicas, cognoscitivas, emocionales o con capacidades intelectuales excepcionales, que determinen el cumplimiento de la Educación Inclusiva en el colegio, tendrán un proceso escolar óptimo por parte del docente y del colegio y se tendrá en cuenta que, por lo menos, alcancen los desempeños mínimos de acuerdo a los ajustes razonables, todo depende de la discapacidad o capacidad de cada uno.

Estos estudiantes tendrán acompañamiento educativo que dé respuesta a su situación específica. Esto supone cambios profundos en la actitud de directivos, maestros y padres de familia y la adaptación a los diferentes estilos y ritmos de aprendizaje para garantizarle una educación eficaz. En cuanto a los padres de familia y/o cuidadores están en la obligación de garantizarle al estudiante el apoyo incondicional, permanente en la realización de las actividades escolares y el seguimiento o controles con los profesionales y especialistas teniendo en cuenta la necesidad educativa especial y particular de cada uno.

- A nivel de las áreas se tendrán en cuenta los siguientes aspectos:
  - a. Socio afectivo: acatar normas, seguir instrucciones, aceptar reglas, jugar cooperativamente, independizarse progresivamente en actividades básicas cotidianas como vestido, control de esfínteres, hábitos de higiene y movilidad. Deberán asumir tareas propias a su edad mental y posibilidades.
  - b. Lenguaje: Establecer mecanismos de comunicación con otras personas a través del manejo de signos lingüísticos o manuales y comunicar progresivamente sus necesidades.
  - c. Psicomotriz: Realizar trabajos y actividades por periodos de tiempo cada vez más prolongados, desarrollar progresivamente la coordinación, agilidad y precisión en sus movimientos gruesos y finos, desarrollar su agudeza sensorial, visión, tacto olfato o audición dependiendo del problema específico.
  - d. Cognitiva: A los estudiantes con menos dificultades se les exigirá avances en la lectoescritura, nociones de matemáticas, conocimientos del medio y manejo de algunos logros promocionales de tipo cognitivo a nivel de la comprensión.

- **Evaluación y promoción en educación inclusiva**

- a. El colegio basado en la autonomía escolar para efectos de la promoción de estudiantes con discapacidades físicas, sensoriales, psíquicas, cognoscitivas, emocionales o con capacidades intelectuales excepcionales, (Educación Inclusiva), que puedan llegar al colegio, se acogerá a la reglamentación especial expedida por el MEN, fundamentado en el artículo 46 de la Ley 115 del 94, el decreto 2082 del 18 de noviembre de 1996 y la ley 361 de 1997. La evaluación del rendimiento escolar tendrá en cuenta las características de los estudiantes con limitaciones o con capacidades o talentos excepcionales (altas





capacidades certificadas por los profesionales idóneos) y adecuará los correspondientes medios y registros evaluativos a los códigos y lenguajes comunicativos específicos de los estudiantes atendidos. (Art. 8 del decreto 2082/96). DECRETO 1421

DE 2017

b. Los docentes del colegio realizarán un acompañamiento a estos estudiantes para que alcancen sus desempeños y trabajarán con ellos para alcanzar sus metas en los aspectos cognitivos y de formación, exigiéndoles según sus capacidades y respetando sus ritmos personales según las dificultades que tengan, además tendrán seguimiento constante por parte del Departamento de psicología y apoyo permanente del padre de familia y/o cuidador.

c. Para la promoción de los estudiantes mencionados anteriormente, se tendrá en cuenta el tipo de discapacidad o el talento excepcional que posean, se analizará el seguimiento, proceso en el tratamiento y capacitaciones si las ha habido y si es necesario se consultará con expertos. En todos los casos se establecerán estrategias metodológicas y pedagógicas de común acuerdo con los padres de familia o acudientes de dichos estudiantes, para poder evaluarlos en todas las dimensiones e identificar sus avances. El Departamento de Psicología dará a conocer a los profesores los casos que se presentan en el colegio y las recomendaciones para trabajar con estos estudiantes. En casos específicos de mayor dificultad de un estudiante se reunirá a los docentes que le den clase para acordar cómo será el trabajo con dicho estudiante.

Para la Evaluación y Promoción de estos estudiantes con discapacidades físicas, se tendrá en cuenta la ley 115 en su artículo 46 y todo lo reglamentado en este aspecto, y el DECRETO 1421 DE 2017 con el fin de darle todas las garantías necesarias por parte del colegio.

● Para la promoción de estos estudiantes se tendrán en cuenta los siguientes criterios:

a. Se promoverán los estudiantes que demuestren el manejo de los desempeños mínimos propuestos para su grado y caso específico.

b. Se asegurará la permanencia de los estudiantes en el colegio, siempre que los padres y/o cuidadores cumplan con las normas establecidas en el Manual de Convivencia y los acuerdos y compromisos contemplados en el anexo 3 del PIAR.

c. La Comisión, en articulación con el área de psicología, enriquecerá las estrategias de acompañamiento teniendo en cuenta la validez y pertinencia de los ajustes planteados en el PIAR, las estrategias de apoyo pedagógico para lograr los objetivos y metas de aprendizaje, con base en las fortalezas y capacidades del estudiante e identificar si requiere de apoyos externos para convocar a grupos interdisciplinarios, de acuerdo a estos aspectos se establecerá si el educando puede ser promovido o no. (Tener en cuenta este ítem C).

d. Se tendrán en cuenta, también, las inasistencias injustificadas de acuerdo al decreto 1421 de 2017 en su artículo 3°.

#### 14. SISTEMA DE EVALUACIÓN COMPONENTE FORMACIÓN TÉCNICA.

##### METODOLOGÍA.



Teniendo en cuenta que los programas de formación técnica están diseñados bajo las normas de competencia laboral, el proceso de evaluación se realiza mediante la aplicación de técnicas e instrumentos de evaluación, en este sentido el proceso de evaluación pasa de ser subjetivo a convertirse en objetivo, debido a que el docente no puede lanzar juicios a priori acerca del desempeño académico de un estudiante, sino que debe fundamentarse en un instrumento de evaluación que le permita establecer con exactitud las deficiencias y logros alcanzados por él.

Se cambiará el sistema de calificar solamente contenidos y compromisos, para evaluar también todos los aspectos que inciden en la formación del educando como creatividad, sociabilidad, raciocinio, lógica, comprensión, desarrollo psíquico y afectivo, entre otros.

La evaluación se realiza con la recolección de evidencias de tres tipos:

1. Evidencias de Conocimiento: Son respuestas a preguntas relacionadas con el saber necesario para el desempeño de una práctica específica.
2. Evidencias de Desempeño: Evidencias del saber hacer, relativas al cómo realiza el estudiante una actividad, en donde aplica todos sus conocimientos, habilidades y actitudes.
3. Evidencias de Producto: El producto puede ser un artículo u objeto material, un documento o un servicio, el cual refleja el aprendizaje alcanzado y permite hacer inferencias sobre el proceso o método utilizado,

Nota N° 1: el docente deberá emplear listas de chequeo integradas para las evidencias de producto, desempeño y conocimiento. En dicha lista de chequeo una vez valorados los criterios establecidos, emitirá un juicio valorativo de carácter cuantitativo y cualitativo, indicando la nota a partir de la escala de calificación asignada en las entregas que realiza el estudiante durante el periodo académico, acompañada del juicio aprobado o desaprobado.

Nota N° 2: Cada módulo se evaluará empleando una lista de chequeo integrada de producto, desempeño y conocimiento, que contemple todos lo solicitado por el docente.

### • **Escala valorativa.**

El conjunto de juicios sobre los avances en la adquisición, construcción y generación de conocimientos en el contexto teórico y práctico se expresará en los siguientes términos:

La escala de calificaciones va del uno (1,0) al cinco (5,0)

Los estudiantes de cualquiera de los programas aprobarán el módulo cuando el promedio de su calificación final sea mayor o igual a 3.5, teniendo en cuenta, que la definitiva está compuesta por un 30% equivalente a la evaluación de producto, 30% a la evaluación de conocimiento y el 40% restante a la evaluación de desempeño.

### • **Promoción de los estudiantes.**



# COLEGIO SAN PEDRO CLAVER

## MANUAL DE CONVIVENCIA ESCOLAR

C: Cd-006 - V: 00 – F: 11.24

Cuando un estudiante no logra la nota mínima definitiva para aprobar el módulo, deberá realizar un plan de mejoramiento que comprenderá el desarrollo de una serie de actividades asignadas por el docente. En dicho plan deberán estar consignadas las actividades de aprendizaje, al igual que las evidencias solicitadas, las cuales deben obedecer a los tres tipos (conocimiento, producto y desempeño).

El estudiante tendrá un plazo de 8 días a partir de la fecha de entrega del plan de mejora, para presentar las actividades asignadas por el docente y/o la comisión de plan de mejoramiento.

La promoción del estudiante se realizará una vez finalizada la etapa lectiva-productiva del programa de formación, serán promovidos todos aquellos educandos que hayan obtenido el nivel de aprobado con valoración superior o igual 3,5 en la totalidad de los módulos y/o competencias al igual que en las etapas del proyecto productivo.

Aquellos educandos que presenten una valoración inferior a 3,5 en tres o más competencias serán reprobados. Pero aquellos estudiantes con valoración inferior a 3,5 en una o dos competencias (módulos) podrán presentar habilitación dentro de los quince días siguientes a la finalización de la etapa lectiva; en caso de no superar el proceso de habilitación será reprobado.

En la planilla de valoraciones “formato Er-050 PLANILLA DE VALORACIONES FINALES” de la Fundación Educativa y Cultural San Pedro Claver y adoptado por el Colegio San Pedro Claver, el docente consignará las valoraciones de los estudiantes, teniendo en cuenta los criterios establecidos anteriormente. Al finalizar cada módulo de formación, el docente entregará al coordinador/a académico la planilla de valoraciones con la valoración final obtenida por cada estudiante; al igual que consignará dichas valoraciones en software establecido por la institución para tal fin. (plataforma educativa de la fundación u otras plataformas y del colegio Saga)

En la etapa productiva, los estudiantes tienen establecido la realización del Proyecto productivo para afianzar, ejecutar, evaluar y validar las competencias abordadas a lo largo del proceso de formación. Es necesario reconocer que esta fase requiere de la aplicación de diferentes recursos para crear o generar productos y servicios que satisfagan las necesidades del mercado que fue analizado a través de diferentes estrategias.

En consecuencia, la realización de este proyecto productivo permite al estudiante resolver situaciones que aparecen en el contexto real o simulado, validando su capacidad de resolución de problemas o situaciones que alteren el resultado del proceso de enseñanza-aprendizaje, es por ello, que esta actividad de transferencia es catalogada como un requisito para la promoción del educando.

### **Etapas del proyecto productivo.**

El proyecto productivo y/o idea de negocio se divide en 4 partes que son:

Estudio de Mercados, Estudio Técnico parte del direccionamiento estratégico que se construyen en el grado décimo, el estudio Organizacional y Legal, Estudio Financiero el cual se desarrolla en grado undécimo.



### Coevaluación de la etapa práctica.

Dentro del cronograma de actividades establecido para los programas técnicos en grado décimo, los estudiantes deben presentar la sustentación donde se valida el prototipo y la viabilidad del producto o servicio de la idea de negocio.

En el caso de grado undécimo los estudiantes deben participar de una muestra empresarial o lanzamiento de la idea de negocio, en la cual se valida la estructura orgánico-funcional y la rentabilidad del proyecto productivo, teniendo en cuenta las características legales y administrativas, así como el simulador financiero aplicado a la misma.

En ambas actividades de transferencia se realizará la verificación de los criterios a través de una lista de chequeo de validación y sustentación.

### Evidencias presentadas

De producto: Plan de negocios, Módulo financiero, portafolio de servicios y portafolio empresarial

De desempeño y conocimiento: Lista de chequeo establecida para la sustentación.

El centro de formación para el trabajo y el desarrollo humano FUNDACIÓN EDUCATIVA Y CULTURAL SAN PEDRO CLAVER determina a partir de los indicadores de desempeño de los últimos dos años con relación a la inasistencia que está en un 10% se define el siguiente criterio para la promoción de los estudiantes:

- Quienes hayan asistido a la totalidad de las actividades académicas y quienes por razones justificadas presenten inasistencias hasta un 10% durante el programa de formación.

**15. VIGENCIA.** El presente SISTEMA DE EVALUACIÓN Y PROMOCIÓN DE LOS EDUCANDOS rige a partir de la fecha de su publicación y deroga todas las disposiciones que le sean contrarias.

**CARLIN JANETH PEÑA CASTRO**

**DIRECTORA**

[1] Francisco Cajiao, información básica para una discusión sobre la evaluación escolar, 2008

[2] Mencionaremos algunos procesos mentales referidos al campo del conocimiento, teniendo la claridad que no son los únicos que deben ser evaluados. Tomado del documento del MEN "Fundamentaciones conceptuales y orientaciones pedagógicas para la implementación del decreto 1290"

[3] Rodríguez, A. (1991). *Psicología Social*. México: Trillas. ISBN.

[4] Publicación en EDUTEKA, Septiembre 21 de 2002. Fecha de última modificación: agosto 29 de 2003  
No hay relación con el manual, en el manual dice tres docentes y en el SIE dice dos.

<https://docs.google.com/document/d/1zNfSTHqbxMWftWm1uspgZJ2HWq-firiR/edit>



### 17. CAPÍTULO XII FORMACIÓN TÉCNICA

Con respecto a la formación técnica, es importante decir que, el Colegio San Pedro Claver posee un convenio con la fundación cultural y educativa San Pedro Claver para el fortalecimiento de los procesos de formación que se desarrollan al interior de ella, en específico, los programas de especialidad técnica (Auxiliar Administrativo, Comercio Exterior y Recreación); de modo que, estas alianzas propendan por el apoyo continuo a las actividades que se ejecutan en función de la transferencia metodológica, para el alcance de resultados de aprendizaje significativos.

#### MATRÍCULA Y PORTE DEL UNIFORME

##### Requisitos de matrícula:

El proceso de matrícula se realiza en las fechas establecidas por el colegio y a través de la plataforma institucional SAGA, Para este ejercicio el padre de familia adicional a los documentos para el colegio debe presentar:

- ✓ Fotocopia del documento de identidad
- ✓ Afiliación a la EPS o SISBEN
- ✓ Diploma de bachiller o registro de notas
- ✓ Carpeta desacificada de 4 aletas

Se documenta el registro de matrícula y compromiso del aprendiz

La siguiente información será archivada en carpetas de forma individual en la gestión documental de la institución.

##### Uniformes:

Por otra parte, es necesario abordar los elementos relacionados con la uniformidad, pues, desde los entes directivos y administrativos se han institucionalizados unos estándares de vestimenta en cuanto a forma y estilo, caracterizados de la siguiente manera:

- ✓ Técnico en auxiliar en Recreación: Escala de azules oscuros, Blanco, Amarillo.
- ✓ Técnico en Auxiliar administrativo: Blanco, Gris, Amarillo
- ✓ Técnico en Comercio Exterior: Escala de azules claros, Blanco, Amarillo.

Ahora bien, es necesario estipular los horarios en los cuales se desarrollan los procesos de enseñanza aprendizaje relacionados con los programas de formación técnica que oferta nuestro establecimiento educativo; para ello, los grados décimos tienen asignado un horario diferencial al de grado undécimo.

A continuación, por medio de la siguiente matriz se presentan los lapsos establecidos para el alcance de las competencias, siendo estos los siguientes:



# COLEGIO SAN PEDRO CLAVER

## MANUAL DE CONVIVENCIA ESCOLAR

C: Cd-006 - V: 00 – F: 11.24

Grado	Programa de formación	Horario
Decimo (10°)	Auxiliar Administrativo	Martes/y Miércoles 7:15 am – 1:40 pm
	Recreación y deporte	
	Auxiliar en Seguridad Ocupacional	
Undécimo (11°)	Auxiliar Administrativo	Jueves 11:05 am – 1: 40 pm
	Auxiliar Administrativo	
	Comercio Exterior	

### Nota complementaria:

1. Es necesario aclarar que, una vez compartido, leído y firmado la ficha de matrícula, da a entender que tanto el padre de familia y el estudiante están de acuerdo y adoptan todas las disposiciones metodológicas y disciplinarias que establece tanto el CSPC y la FSPC para el desarrollo de los procesos de formación de la especialidad técnica.
2. El costo total del camibuso lo asume el responsable económico del estudiante (\$45.000).
3. Para la plataforma virtual Q10 se llegara a un acuerdo con el padre del familia frente a la implementación de la misma.

### REGLAMENTO Y PRINCIPIOS BASICOS

ARTÍCULO 1. La Formación Técnico laboral que, orienta la Fundación Educativa y Cultural San Pedro Claver en convenio con el Colegio San Pedro Claver, constituye un proceso educativo para el desarrollo humano, orientado al desarrollo de conocimientos técnicos, y de actitudes y valores para el desarrollo humano y la convivencia social, que le permiten a la persona actuar crítica y creativamente en los contextos productivo y social.

ARTÍCULO 2. El estudiante es protagonista de su formación técnica cuya constante debe estar orientada a un buen ser humano, solidario, líder, emprendedor, creativo y con capacidad crítica.

ARTÍCULO 3. Frente a los derechos del aprendiz se adoptan los consignados como derechos de los estudiantes en el presente manual y se adhieren los siguientes:

1. Recibir formación profesional, acorde con el programa a desarrollar, y al crecimiento y desarrollo armónico de sus dimensiones humanas.
2. Recibir, al iniciar el proceso de formación a través de la inducción, la información acerca de la naturaleza de la formación profesional, de la estructura, organización y funcionamiento de la Fundación Educativa y Cultural San Pedro Claver, además de la proyección socioeconómica de la ocupación u oficio de su interés, donde estén incluidos contenidos de gestión tecnológica.



5. Disfrutar de los beneficios de bienestar al estudiante orientados a garantizar su formación técnica, a través de la ayuda prestada por los diferentes profesionales.
6. Recibir por parte de la comunidad educativa orientación académica y actitudinal que estimule el desarrollo personal y promueva la convivencia social.
7. Respetar el derecho al debido proceso en caso de ser investigado con observancia de las normas establecidas en este reglamento.
8. Ser escuchado y atendido en sus peticiones respetuosas, por parte de los directivos, Instructores y personal administrativo, ante las dificultades que se puedan presentar en su proceso de formación.
9. Exigir buen nivel académico, estrategias y metodología basadas en la construcción del conocimiento y participar en el mejoramiento continuo de los Instructores a través de los procesos de evaluación.
10. Recibir la certificación que le corresponda, una vez aprobado en forma satisfactoria el programa de formación
11. Ser evaluado objetiva e integralmente, con base en los criterios de evaluación y a conocer, los resultados de las evaluaciones, así como las diferentes novedades académicas, cuando estas ocurrieran, tales como amonestación, sanción, suspensión o cancelación del registro de matrícula.
12. Solicitar, de manera respetuosa, la revisión de las evaluaciones correspondientes, si considera que el resultado no es objetivo, siguiendo el procedimiento establecido en este Reglamento.
13. Recibir, por parte de la Fundación, asesoría académica e integral durante el proceso de formación.
14. Recibir trato digno y respetuoso por parte de todos los integrantes de la Comunidad Educativa.
15. Expresar con libertad su pensamiento, conocimiento e ideas en el marco del respeto hacia los demás.

**ARTÍCULO 4°. Deberes del Estudiante de Formación Técnica:** Se entiende por deber, la obligación legal, social y moral que compromete a la persona a cumplir con determinada actuación, asumiendo con responsabilidad todos sus actos, para propiciar la armonía, el respeto, la integración, el bienestar común, la sana convivencia, el servicio a los demás, la seguridad de las personas y de los bienes de la institución.

Son deberes del estudiante durante el proceso de ejecución de la formación, los siguientes:

1. Cumplir con todas las actividades propias de su proceso como estudiante.
2. Respetar los derechos ajenos y no abusar de los propios.
3. Verificar que sus datos básicos, se encuentren totalmente diligenciados y actualizados.
4. Participar en las actividades complementarias, relacionadas con el programa de formación, con el fin de gestionar su proceso de estudiante.
5. Acatar las decisiones contempladas en el Manual de Convivencia.
6. Asumir con responsabilidad su participación en las actividades programadas como salidas, así como en las demás actividades de carácter lúdico - pedagógico.
7. Hacer uso apropiado de toda la infraestructura, equipos, herramientas, recursos didácticos, técnicos y tecnológicos de la Fundación disponibles para su proceso de estudiante, asumiendo responsabilidad legal en situaciones de utilización inadecuada y uso indebido ocasionando pérdida patrimonial.
8. Asistir a las reuniones que programe la Fundación para seguimiento a las actividades desarrolladas. La no asistencia a estas reuniones debe justificarse mediante excusa comprobable.
9. Conocer y asumir las políticas y directrices institucionales establecidas, así como el Reglamento de la Fundación y convivir en comunidad de acuerdo con ellos.



10. Portar permanentemente y en lugar visible el carné que lo identifica como Estudiante de la fundación
11. Actuar siempre teniendo como base los principios y valores para la convivencia; obrar con honestidad, respeto, responsabilidad, lealtad, justicia, compañerismo y solidaridad con la totalidad de los integrantes de la comunidad educativa y expresarse con respeto, cultura y educación, en forma directa, a través de medios impresos o electrónicos que le facilita la entidad (como foros de discusión, redes sociales, chat, correo electrónico, blogs y demás).
12. Informar al instructor, coordinador, directivo o personal de apoyo, cualquier irregularidad que comprometa el buen nombre y normal marcha de la Fundación y de la comunidad educativa, permitiendo una actuación oportuna, preventiva o correctiva.
13. Respetar los bienes y elementos de propiedad de los integrantes de la comunidad educativa y de la Fundación.
14. Presentar siempre las mejores condiciones de aseo y pulcritud personal.
15. Enaltecer y respetar los símbolos patrios e institucionales.
16. No usar expresiones grotescas en foros de discusión, mensajes, anuncios, correos tanto generales como en grupos de trabajo.
17. Cumplir a cabalidad la normatividad vigente del estado Colombiano en lo referente a delitos informáticos.
18. Denunciar tratos, propuestas, o actos inmorales de parte de cualquier funcionario y de cualquier miembro de la comunidad educativa.

ARTÍCULO 5°. Se considerarán prohibiciones para los estudiantes de la Fundación las siguientes:

1. Plagiar materiales, trabajos y demás documentos generados en los grupos de trabajo o producto del trabajo en equipo institucional.
2. Incumplir con las actividades de estudiantes acordadas y los compromisos adquiridos como estudiante de la Fundación, sin justa causa.
3. Realizar fraude en evaluaciones, en el proceso de estudiantes o en concursos, juegos o competencias de cualquier carácter.
4. Aportar documentación o información que difiera con la real, para el ingreso a la entidad o para obtener cualquier beneficio de la misma.
5. Fumar en áreas de la Fundación, así como ingresar, comercializar, promocionar, ingerir o suministrar bebidas alcohólicas o sustancias psicoactivas, dentro de las instalaciones o ingresar a la entidad en estado que indique alteraciones ocasionadas por el consumo de éstos.
6. Ingresar o portar armas, objetos corto-punzantes, explosivos u otros artefactos que representen riesgo o puedan ser empleados para atentar contra la vida o la integridad física de las personas, para destruir o deteriorar la planta física o los bienes de la Fundación o de las instituciones con las cuales se adelanten actividades culturales, recreativas, deportivas y sociales.
7. Utilizar el nombre de la Fundación o las instalaciones, para actividades particulares o con ánimo de lucro.
8. Hurtar, estafar o abusar de la confianza de cualquier integrante de la comunidad educativa, o amenazarlo, sobornarlo, coaccionarlo o agredirlo verbal o físicamente, o ser cómplice o coparticipe de delitos contra ellos o contra la Fundación.
9. Contribuir al desorden y/o al desaseo.





10. Destruir, sustraer, dañar total o parcialmente instalaciones físicas, equipos, materiales, software, elementos y dotación en general de la Fundación.
11. Practicar o propiciar juegos de azar, rifas u otros, con miembros de la comunidad educativa, al interior de las instalaciones de la Fundación, sin autorización de la instancia competente
12. Realizar acciones proselitistas de carácter político o religioso dentro de las instalaciones de la Fundación y demás ambientes donde se desarrollen actividades formativas, así como propiciar actos indecorosos, de acoso, maltrato físico y/o mental, o conductas que puedan afectar a cualquier miembro de la comunidad educativa.
13. Generar, transmitir, publicar o enviar información confidencial, de circulación restringida, inadecuada, malintencionada, violenta, pornográfica, insultos o agresiones por los medios de comunicación físicos o electrónicos, disponibles para su proceso de estudiantes.
14. Todo acto que sabotee, perturbe o impida las actividades de formación, administrativas y de bienestar que se realicen en la entidad o en los sitios donde se le represente.
15. Realizar comportamientos contrarios a la normativa de la Fundación en lugares donde se adelanten eventos de formación nacional o internacional, que atenten contra la imagen de la Fundación o del país.
16. Incumplir las normas de convivencia establecidas en la Fundación
17. Suplantar identidad durante el proceso de formación.
18. Ingresar o salir de cualquier instalación de la Fundación, por sitios diferentes a la portería, saltando muros, cercas o violentando puertas, ventanas y cerraduras.
19. Alterar, adulterar, falsificar o sustraer documentos oficiales, calificaciones, evaluaciones o firmas correspondientes a la Fundación
20. Elaborar escritos o mensajes satíricos, dibujar y/o escribir sobre cualquier superficie, objeto o mueble de las instalaciones donde se desarrollan programas de formación; o pegar avisos, carteles, pancartas o análogos en sitios no autorizados.
21. Propiciar conductas, propuestas o actos inmorales hacia cualquier miembro de la comunidad educativa, que atenten contra la integridad física, moral y/o psicológica

### EVALUACIÓN DE LOS APRENDIZAJES

El Colegio San Pedro Claver genera unos aportes para adelantar los procesos de instrucción efectivamente, pues, en primer lugar, dicha institución facilita la planta física, igualmente, suministra el talento humano necesario para desarrollar los contenidos establecidos. Paralelamente, se han ajustado los requerimientos del programa de formación de especialidad técnica con elementos relacionados en la malla curricular del CSPC; un aspecto importante a tener en cuenta es la utilización de las plataformas Q10 (administrado por la FSPC) y SAGA para verificar las evidencias de aprendizaje entregadas por parte de los estudiantes y de esta manera, poder generar una valoración frente al proceso.

Se destaca que el CSPC adoptó el sistema de evaluación de la fundación, el cual está fundamentado en la valoración de elementos como: Producto, Desempeño, Conocimiento; de esta manera la FSPC, genera un proceso de seguimiento y acompañamiento a través de mecanismos de Coevaluación, el cual busca alcanzar procesos de formación de calidad que oferta la institución educativa.

**Escala Valorativa: La escala de calificaciones va del uno (1,0) al cinco (5,0)**



Los estudiantes de cualquiera de los programas aprobarán el módulo cuando el promedio de su calificación final sea mayor o igual a 3.5, teniendo en cuenta, que la definitiva está compuesta por un 30% equivalente a la evaluación de producto, 30% a la evaluación de conocimiento y el 40% restante a la evaluación de desempeño.

### **ETAPA PRÁCTICA DE LOS PROGRAMAS DE FORMACIÓN.**

**ARTÍCULO 25.** Apropriación y desarrollo del conocimiento. La etapa práctica del programa de formación es aquella en la cual el Estudiante aplica, complementa, fortalece y consolida sus competencias, en términos de conocimiento, habilidades y destrezas, actitudes y valores.

La etapa práctica que desarrollan los Estudiantes en cualquier programa de formación, debe permitirles aplicar en la resolución de problemas reales del sector productivo, los conocimientos, habilidades y destrezas pertinentes a las competencias del programa de formación, asumiendo estrategias y metodologías de autogestión, para este proceso se desarrollara mediante la formación de proyecto productivo.

**ARTÍCULO 26.** Alternativas de permanencia en los programas de formación durante la etapa práctica. Para la realización de la etapa práctica requerida en el proceso de formación de los estudiantes de la Fundación Educativa y Cultural San Pedro Claver en articulación con el Colegio SPC, se deben considerar las siguientes alternativas:

1. Participación en un proyecto productivo, cuando se definen los proyectos en el marco de un programa de formación y estos posibilitan la simulación de entornos productivos reales y la aplicación de conocimientos, habilidades y destrezas pertinentes a las competencias del programa para cumplir con el objetivo de la etapa práctica.
2. Para las visitas empresariales se realizará la gestión con empresas como Levapan, Colombina, Cámara de comercio, Universidad del valle, Casa de la cultura, centros deportivos y gimnasios, según la disposición y aprobación de las visitas se realizará la ejecución de las mismas con la previa autorización de los padres de familia.
3. Para el convenio de formación técnica la fundación tiene aprobados las especialidades técnicas en Recreación y deporte, Auxiliar en comercio exterior y auxiliar administrativo

**ARTÍCULO 27. Seguimiento de la etapa práctica.** El seguimiento de la etapa práctica es obligatorio y se realizará de manera física y virtual para todos los estudiantes. Se presentan como evidencia los módulos de formación portafolios de empresarial de servicios y evidencias de la sustentación o lanzamiento empresarial.

#### **Etapas del proyecto productivo.**

El proyecto productivo y/o idea de negocio se divide en 4 partes las son:

Estudio de Mercados, Estudio Técnico y partes del direccionamiento estratégico que se construyen en el grado décimo, el estudio Organizacional y Legal, Estudio Financiero el cual se desarrolla en grado undécimo.

#### **Coevaluación de la etapa práctica.**



Dentro del cronograma de actividades establecido para los programas técnicos en grado décimo, los estudiantes deben presentar la sustentación donde se valida el prototipo y la viabilidad del producto o servicio de la idea de negocio.

En el caso de grado undécimo los estudiantes deben participar de una muestra empresarial o lanzamiento de la idea de negocio, en la cual se valida la estructura orgánico-funcional y la rentabilidad del proyecto productivo, teniendo en cuenta las características legales y administrativas, así como el simulador financiero aplicado a la misma.

En ambas actividades de transferencia se realizará la verificación de los criterios a través de una lista de chequeo de validación y sustentación.

### Evidencias presentadas

**De producto:** Plan de negocios, Módulo financiero, portafolio de servicios y portafolio empresarial

**De desempeño y conocimiento:** Lista de chequeo establecida para la sustentación.

El centro de formación para el trabajo y el desarrollo humano, se define el siguiente criterio para la promoción de los estudiantes:

- Quienes hayan asistido a la totalidad de las actividades académicas y quienes por razones justificadas presenten inasistencias hasta un 10% durante el programa de formación.

**Ver anexo Ed-011 Sistema de evaluación de los aprendizajes y la promoción de los estudiantes**

## 19. VIGENCIA.

Nota: todas las directrices, enunciados y normas emanadas taxativamente, dentro del presente texto de manual de convivencia, **entran en vigencia a partir de la firma del presente, en armonía con el Principio Constitucional de Publicidad**, sin embargo es de señalar que las reformas, adiciones y modificaciones al presente MANUAL DE CONVIVENCIA ESCOLAR, se revisarán, se adaptarán y realizarán constantemente, **cuando la rectora, o el consejo directivo lo estime necesario, teniendo en cuenta la aparición de nuevas disposiciones, normas y leyes vigentes o cambios de jurisprudencia**, así como para mejorar y proteger los principios, filosofía e Identidad de Nuestro Colegio Privado: "SAN PEDRO CLAVER" y serán aprobados por el Consejo Directivo y consolidados, mediante resolución de Rectoría.

El presente reglamento, o Manual de Convivencia, rige a partir de la fecha de su publicación el **día 30 de Noviembre de 2024**; y seguirá siendo vigente, hasta cuando se realicen, actualizaciones de ley, cambios, adiciones o reformas que, se requieran o cuando se considere que, debe ser modificado total o parcialmente.



# COLEGIO SAN PEDRO CLAVER

## MANUAL DE CONVIVENCIA ESCOLAR

C: Cd-006 - V: 00 – F: 11.24

*Cada familia, dispondrá de un ejemplar de este texto, en formato PDF digital, que puede ser descargado de nuestra página web; y además de descargarlo, también podrá ser consultado en la Página Web de nuestro: “COLEGIO SAN PEDRO CLAVER” en la cual, reposará durante todo el año lectivo.*

Nota final:

Aclarando que es físicamente imposible, tipificar todos los actos, situaciones, hechos, acciones, actuaciones, omisiones, eventos y demás, que surjan o se presenten dentro del ámbito escolar, por lo tanto, se deja abierto el presente documento a otros eventos, situaciones, hechos y actos que NO estén contemplados taxativamente en el presente texto, pero que se aclara desde ya, que serán tomados en estudio y análisis por el consejo directivo.

Quien obrará en conformidad con la jurisprudencia vigente y en acatamiento al debido proceso y el derecho a la defensa, así como la ruta de atención escolar, y el debido proceso, que priman para proteger la vida, integridad y proceder de los niños, niñas y adolescentes, **ratificando que en todos los casos sin excepción, se obrará y actuará, en beneficio de la comunidad por encima de un interés particular en obediencia armónica y estricta al artículo 01º de la Constitución nacional** y también a los fragmentos de las sentencias de la corte, así:

SENTENCIA T – 435 DE 2002. DERECHO AL LIBRE DESARROLLO DE LA PERSONALIDAD- NO ES ABSOLUTO. **El derecho al libre desarrollo de la personalidad no es absoluto, pues debe armonizarse con el normal funcionamiento de las instituciones y con el ejercicio pacífico de las libertades.** Ciertamente, esta Corporación ha sostenido que la escogencia de la opción de vida no puede ser entendida como un mecanismo para eludir las obligaciones sociales o de solidaridad colectiva, pues esto constituye un abuso de los derechos propios. Se trata más bien de una potestad que permite al individuo desarrollar las alternativas propias de su identidad, la cual debe ser respetada y tolerada por la sociedad.

SENTENCIA T – 435 DE 2002. DERECHO A LA LIBRE OPCIÓN SEXUAL- No la puede coartar el establecimiento educativo. La elección de la orientación sexual es una clara manifestación y materialización del ejercicio del derecho al libre desarrollo de la personalidad, de modo que el establecimiento educativo no puede coartar tal elección, so pretexto de pretender inculcar valores homogéneos a todos los estudiantes, no respetando sus diversas tendencias.

SENTENCIA T – 435 DE 2002. DERECHO A LA LIBRE OPCIÓN SEXUAL- Alcance. “Concretamente, la sexualidad aparece como un elemento consustancial a la persona humana y a su naturaleza interior, el cual, necesariamente, hace parte de su entorno más íntimo. La protección constitucional del individuo, representada en los derechos al libre desarrollo de su personalidad e intimidad, incluye entonces, en su núcleo esencial, el proceso de autodeterminación en materia de preferencias sexuales. En este sentido, la Corte ha considerado que, si la autodeterminación sexual del individuo constituye una manifestación de su libertad fundamental y de su autonomía, como en efecto lo es, ni el Estado ni la sociedad se encuentran habilitados para obstruir el libre proceso de formación de una específica identidad sexual, pues ello conduciría “a aceptar como válido el extrañamiento y la negación de las personas respecto de ellas mismas por razones asociadas a una política estatal contingente.



SENTENCIA T- 715 DE 2014. DEBIDO PROCESO-. Actuación administrativa contractual. En las actuaciones contractuales debe observarse el debido proceso, en aras de respetar los derechos a la contradicción y a la defensa de los contratistas. Lo anterior con la finalidad de que las actuaciones contractuales estén ceñidas por el respeto de las normas legales establecidas entre los contratantes, ello sin perjuicio de vulnerar los derechos fundamentales de la parte contratante. En esta medida, el debido proceso ha sido establecido como una garantía a favor de los contratantes, para evitar que su derecho a la defensa se vea obstaculizado por el hecho de que exista un contrato que regule las actuaciones a seguir entre las partes. En el entendido de que, aunque existe una finalidad que fue estipulada en el acuerdo, en caso de existir controversia entre las partes se deben emplear todos los medios legítimos y adecuados para la preparación de su defensa, el derecho a la buena fe y a la lealtad de todas las personas que intervienen en el proceso.

Sentencia T – 625 DE 2013. DOCENTE EN PROCESO EDUCATIVO-

Misión y deber. El papel que juega el docente en el proceso educativo integral de los estudiantes es trascendental, debido a que (i) es un guía que imparte conocimientos sobre diversas disciplinas, (ii) utiliza herramientas didácticas y pedagógicas para impartir el conocimiento y las habilidades a los estudiantes acorde a sus capacidades y aptitudes, (iii) basa su método pedagógico en la observancia de valores y principios, con el fin de formar personas útiles para la sociedad. De tal suerte, la jurisprudencia constitucional ha considerado que los educadores deben ser personas idóneas, estos es que deben contar con una preparación integral a nivel académico, espiritual y ético-moral que garantice una adecuada prestación del servicio público de educación a los estudiantes.

Que: “La Educación sólo es posible cuando se da la convivencia y si la disciplina afecta gravemente a ésta última, ha de prevalecer el interés general y se puede respetar el debido proceso, separar a la persona del establecimiento Educativo. Además, la permanencia de la persona en el sistema educativo está condicionada por su concurso activo en la labor formativa; la falta de rendimiento intelectual también puede llegar a tener suficiente entidad como para que la persona sea retirada del establecimiento donde debía aprender y no lo logra por su propia causa. Corte Constitucional, Sentencia T-316 de 1994.

### **CORTE CONSTITUCIONAL, SENTENCIA DE TUTELA, T – 143 DE 2016.**

80. Sin embargo, ha destacado la Corte, que la exteriorización de la identidad sexual encuentra su límite en situaciones generadoras de perjuicio social, sosteniendo que “las manifestaciones de la diversidad sexual sólo pueden ser reprimidas o limitadas cuando lleguen a lesionar derechos de otras personas, alteren el orden público y social, afecten los estándares generales de decencia pública<sup>51</sup> o se “conviertan en piedra de escándalo, principalmente para la niñez y la adolescencia<sup>52</sup>”. Así lo ha considerado la Corte Constitucional frente a específicos supuestos en los que, con la conducta homosexual, objetivamente, se han transgredidos

---

<sup>51</sup> Corte Constitucional. Sentencia C-098 de 1996. M.P. Eduardo Cifuentes Muñoz.

<sup>52</sup> Corte Constitucional. Sentencia T-539 de 1994. M.P. Vladimiro Naranjo Mesa.



derechos de terceros<sup>53</sup> o se ha abusado de los derechos personales en detrimento de la colectividad<sup>54,55</sup>. Hay consenso en cuanto a que dichas limitaciones no deben basarse en una posición discriminatoria, que reconduce a una que se sustenta exclusivamente en el carácter diverso de la expresión para censurarla. Así, se reconoce que, frente a exteriorizaciones de la opción sexual, los estándares mínimos requeridos corresponden a aquellos “exigidos en el desarrollo de cualquier orientación sexual”<sup>133</sup>, de modo que “se debe establecer y verificar por el juez constitucional, si la conducta desplegada hubiese sido objeto del mismo reproche en caso de que quien la hubiera practicado fuera una pareja heterosexual en contextos similares. Si del estudio se concluye que es tolerada en parejas heterosexuales y no en homosexuales se constituye en un criterio abiertamente trasgresor y discriminatorio que amerita medidas judiciales tendientes a evitarlo”<sup>134</sup>.

Corte Constitucional, Tutela T – 071 DE 2016. Al respecto, la sentencia T-098 de 1995 (M.P. José Gregorio Hernández), sostuvo que: “Fácil es entender que lo aprendido en el hogar se proyecta necesariamente en las etapas posteriores de la vida del individuo, cuyos comportamientos y actitudes serán siempre el reflejo del conjunto de influencias por él recibidas desde la más tierna infancia. El ambiente en medio del cual se levanta el ser humano incide de modo determinante en la estructuración de su personalidad y en la formación de su carácter. (...) los valores, que dan sentido y razón a la existencia y a la actividad de la persona, no germinan espontáneamente. Se requiere que los padres les inculquen y cultiven en sus hijos, que dirijan sus actuaciones hacia ellos y que estimulen de manera”.

**CORTE CONSTITUCIONAL, SENTENCIA DE TUTELA T – 077 DE 2016.** “En lo relativo a la orientación sexual como criterio de discriminación, esta Corporación ha especificado que el Estado como garante de la pluralidad de derechos, debe proteger la coexistencia las distintas manifestaciones humanas, por lo que no puede vulnerar la esfera PRIVADA a menos que con el ejercicio del derecho se desconozcan ilegítimamente los derechos de los demás o el orden jurídico. Por tanto, se debe propugnar tanto por las autoridades públicas como por parte de los particulares que las actitudes ante las expresiones sexuales diversas propias de la comunidad LGBTI, se abstengan de imponer criterios o cánones específicos basados en esquemas heterosexistas. Es lo que la doctrina autorizada ha denominado “la coexistencia de una constelación plural de valores, a veces tendencialmente contradictorios, en lugar de homogeneidad ideológica en torno a un puñado de principios coherentes entre sí y en torno, sobre todo, a las sucesivas opciones legislativas.”<sup>135</sup>

De lo anteriormente expuesto se tiene que, si bien es claro que la Corte Constitucional ha estudiado mayoritariamente reclamos efectuados para la protección y defensa de derechos de las personas con orientación sexual diversa, particularmente frente a situaciones de personas gays, sería un error afirmar que

<sup>53</sup> Corte Constitucional. Sentencia T-035 de 1995. M. P. Fabio Morón Díaz y T-569 de 1994. M. P. Hernando Herrera Vergara.

<sup>54</sup> Corte Constitucional. Sentencia SU-476 de 1997.M.P. Vladimiro Naranjo Mesa.

<sup>55</sup> Sentencia T-673 de 2013 M.P. Gabriel Eduardo Mendoza.

<sup>133</sup> *Ibíd.*

<sup>134</sup> *Ibíd.*

<sup>135</sup> Luis Prieto Sanchís, “Justicia constitucional y derechos fundamentales”. BOGOTÁ, Trotta, 2003, p.117.



la protección se extiende solo a este segmento de la comunidad, ya que no son los únicos que ejercen su sexualidad de forma distinta a la heterosexual”.

**CORTE CONSTITUCIONAL, TUTELA T – 101 DE 2016.** Al respecto, en la sentencia SU-642 de 1998, MP. Eduardo Cifuentes Muñoz, se dijo que “Para la Sala, no existe duda alguna de que todo colombiano, sin distinción alguna de edad, es titular del derecho fundamental al libre desarrollo de la personalidad, el cual, como lo ha manifestado la Corte, constituye emanación directa y principal del principio de dignidad humana. Sin embargo, el hecho de que el libre desarrollo de la personalidad sea uno de los derechos personalísimos más importantes del individuo, no implica que su alcance y efectividad no puedan ser ponderados frente a otros bienes y derechos constitucionales o que existan ámbitos en los cuales este derecho fundamental ostente una eficacia más reducida que en otros.” Y en sentencia C-481 de 1998, M.P. Alejandro Martínez Caballero, la Sala Plena indicó que “del reconocimiento del derecho al libre desarrollo de la personalidad, se desprende un verdadero derecho a la identidad personal, que, en estrecha relación con la autonomía, identifica a la persona como un ser que se autodetermina, se autoposee, se autogobierna, es decir que es dueña de sí, de sus actos y de su entorno”. En igual sentido pueden consultarse, entre otras, las sentencias T-124 de 1998, M.P. T-015 de 1999, T-618 de 2000, M.P. Alejandro Martínez Caballero; T-435 de 2002, M.P. Rodrigo Escobar Gil; T-473 de 2003, M.P. Jaime Araujo Rentería; T-491 de 2003, M.P. Clara Inés Vargas Hernández; C-355 de 2006, M.P. Jaime Araujo Rentería y Clara Inés Vargas Hernández, A.V. Manuel José Cepeda Espinosa y Jaime Araujo Rentería, S.V. Rodrigo Escobar Gil, Marco Gerardo Monroy Cabra y Álvaro Tafur Galvis; T-839 de 2007 y C-336 de 2008, M.P. Clara Inés Vargas Hernández; y más recientemente la sentencia T-562 de 2013, M.P. Mauricio González Cuervo, S.V. Gabriel Eduardo Mendoza Martelo.

### **SENTENCIA DE TUTELA, CORTE CONSTITUCIONAL T- 478 DE 2015.**

74. En consecuencia, no resulta válido que los colegios pretendan intervenir a través de sus manuales y posteriormente con procedimientos y sanciones, en la libre escogencia a que tienen derecho los estudiantes, de inclinarse por la orientación sexual o la identidad de género de su preferencia. Así las autoridades de los colegios, deben mantenerse al margen de intervenir, en estos aspectos intrínsecos de las personas, pues los mismos, escapan del dominio que forma el fuero educativo. En todo caso, todo trámite sancionatorio, debe seguir, las reglas estrictas del debido proceso, que garantice a los estudiantes (y a sus padres en dado caso) que puedan participar activamente del mismo, fomentando un escenario de deliberación y conciliación de acuerdo a los principios generales del manual de convivencia escolar, y los derechos a la dignidad, igualdad, y libre desarrollo de la personalidad.

### **SENTENCIA DE CORTE CONSTITUCIONAL, T- 478 DE 2015.**

Así, en la presente providencia se endilgó dicha responsabilidad solamente a la institución educativa, por lo que debió indicarse, de manera expresa, que las familias de los estudiantes se encuentran igualmente llamadas a participar activamente en el acompañamiento del cual requieren sus hijos menores de edad y adolescentes, pues dejar dicho deber sólo a los establecimientos de educación, no permite que el apoyo requerido, sea logrado de manera satisfactoria<sup>136</sup>.

### **CORTE CONSTITUCIONAL, SENTENCIA C – 496 DE 2015.**

3.7.2. No vulneración del debido proceso



La accionante expresa que el inciso 3º del artículo 277 de la Ley 906 de 2004 vulnera el artículo 29 de la Constitución, pues permite que se presenten pruebas con violación del debido proceso, el cual tiene cinco (5) elementos en relación con las pruebas: (i) el derecho a presentarlas y solicitarlas, (ii) el derecho a controvertir las pruebas que se presenten en su contra, (iii) el derecho a la publicidad de la prueba, (iv) el derecho a la regularidad de la prueba, (v) el derecho a que se decreten y practiquen las pruebas que resulten necesarias para asegurar el principio de realización y efectividad de los derechos y (vi) el derecho a que se evalúen por el juzgador las pruebas incorporadas al proceso<sup>56</sup>. La cadena de custodia es uno de los medios para acreditar la autenticidad de la evidencia o elemento material probatorio, es decir, para asegurar su credibilidad y mérito probatorio, por lo cual tiene relación con la valoración de las pruebas<sup>57</sup> y no con la legalidad de su presentación, decreto y práctica: “La cadena de custodia no puede ser tomada como un requisito de legalidad, por lo tanto, no condiciona la admisibilidad de la prueba, su decreto o práctica. Por lo tanto, cuando hay un incumplimiento de los requisitos de la cadena de custodia la prueba no deviene ilegal, sino que esta debe ser cuestionada en su mérito o fuerza de convicción”<sup>58</sup>.

### TUTELA CORTE CONSTITUCIONAL T – 478 DE 2015.

Los procedimientos disciplinarios de las instituciones educativas, deben garantizar, el derecho a la defensa del estudiante, a quien se le impute, la comisión de una determinada falta, razón por la cual, los manuales de convivencia escolar, deben contener como mínimo: (i) la determinación de las faltas disciplinarias y de las sanciones respectivas; y (ii) el procedimiento a seguir, previo a la imposición de cualquier sanción. Con

<sup>136</sup> Al respecto, resulta pertinente referirse a lo señalado en la intervención de la Universidad Tecnológica de Pereira, en la Sentencia T-905 de 2011, M.P. Jorge

Iván Palacio Palacio, en la cual, respecto del "matoneo" en los colegios, se establecieron diez actividades que podrían implementarse en las instituciones educativas para hacer frente a estas prácticas:

1. Adaptar la educación a los cambios sociales, desarrollando la intervención a diferentes niveles y estableciendo nuevos esquemas de colaboración, con la participación de las familias y la administración.

2. Mejorar la calidad del vínculo entre profesores y estudiantes, mediante la emisión de una imagen del educador como modelo de referencia y ayudar a los chicos a que desarrollen proyectos académicos gracias al esfuerzo.

3. Desarrollar opciones a la violencia.

4. Ayudar a romper con la tendencia a la reproducción de la violencia.

5. Condenar, y enseñar a condenar, toda forma de violencia.

6. Prevenir ser víctimas. Ayudar a que los chicos no se sientan víctimas

7. Desarrollar la empatía y los Derechos Humanos.

8. Prevenir la intolerancia, el sexismo, la xenofobia. Salvaguardar las minorías étnicas y a los niños que no se ajustan a los patrones de sexo preconcebidos.

9. Romper la conspiración del silencio: no mirar hacia otro lado. Hay que afrontar el problema y ayudar a víctimas y agresores.

10. Educar en la ciudadanía democrática y predicar con el ejemplo.

Este centro educativo insiste en que los colegios no tienen la capacidad para "controlar" a sus estudiantes y relacionó un conjunto de sugerencias, dirigidas a las posibles víctimas del "matoneo", y que tienen como objetivo minimizar los efectos del hostigamiento y evitar que ellas se aislen. Por último, advirtió lo siguiente: "Todo este proceso debe estar acompañado de acciones formativas para padre

<sup>56</sup> Sentencia de la Corte Constitucional C-034 de 2014. M.P. María Victoria Calle

<sup>57</sup> CORTE SUPREMA DE JUSTICIA, SALA DE CASACIÓN PENAL, EYDER PATIÑO CABRERA. Magistrado ponente SP10303-2014, Radicación N° 43.691.

(Aprobado Acta N° 254), BOGOTÁ; D.C., cinco (5) de agosto de dos mil catorce (2014).

<sup>58</sup> Corte Suprema de Justicia, Sala de Casación Penal. Sentencia del 27 de febrero de 2013, Radicación: 40643, M.P. Gustavo Enrique Malo Fernández.





*de familia, estudiantes, administrativos, profesores y toda persona que tenga una función en la institución educativa. (...) "(Énfasis fuera del texto.)*

respecto a lo primero, es decir, a la determinación de las faltas, y de las sanciones, este tribunal, (Corte Constitucional), ha establecido que la garantía del debido proceso, exige que los manuales de convivencia escolar, describan con precisión razonable, los elementos generales de la falta, distingan claramente su calificación (esto es, si se trata de una falta grave o leve) y determinen también con claridad la sanción que se desprende de la misma. **En la sentencia T – 944 DE 2000**, la Corte Constitucional, decidió una tutela, acerca de una menor, a la que no se le permitió, matricularse al curso siguiente, para el año lectivo que seguía, porque manifestaba en su observador de la alumna, continuas faltas de indisciplina. En este caso, la Corte Constitucional, manifestó, que NO era suficiente que una conducta apareciera claramente determinada como una falta, para concluir de manera inmediata que con eso se respetaba el principio de legalidad implícito en las garantías del debido proceso, sin que apareciera taxativo dentro del manual de convivencia escolar, que ello era causal de NO matrícula al año siguiente, y sin ameritar, ni acreditar, el debido proceso respectivo. Adicionalmente, el Tribunal (Corte Constitucional), ha señalado estrictos límites, sobre la potestad sancionatoria, considerando que la misma, se restringe a escenarios determinados. Así la **Sentencia T – 918 DE 2005**, recordó, que si bien hay ciertos ámbitos en los cuales un colegio no sólo tiene la potestad, sino el deber de sancionar el comportamiento de los miembros de la comunidad educativa, también existen otros, en donde esa facultad, se ve restringida e incluso anulada por completo. De esta manera, la Corte Constitucional, distinguió tres (3) posibles foros: (i) los educativos, (ii) los que tengan proyección académica e institucional; y (iii) los estrictamente privados.

Los primeros, están conformados por las mismas sedes de las instituciones donde las conductas de los estudiantes y alumnas están sujetas a un control riguroso de la comunidad educativa, pues son en éstas, donde se desarrolla gran parte de su proceso formativo. El segundo foro, lo constituyen escenarios de interacción educativa, como actividades culturales y deportivas, que se realizan por fuera del colegio. En estos casos, la Corte Constitucional, ha aceptado que la conducta de los estudiantes compromete no sólo el nombre de una institución, sino que también refleja, la formación impartida a sus estudiantes, por lo que es razonable, exigir, la observancia de ciertas reglas de conducta, y llegado el caso, imponer sanciones, ante el incumplimiento de tales reglas. Finalmente, en los foros estrictamente privados, como lo explicó la **Sentencia T – 491 DE 2003**, la conducta de los miembros de la comunidad educativa no entorpece, ni interfiere la actividad académica, ni compromete el nombre de una institución. Por esa razón, las conductas allí desplegadas no pueden ser objeto de ninguna clase de sanciones disciplinarias, por la sencilla razón de que hacen parte del desarrollo privado y autónomo del individuo. **Tutela Corte Constitucional T – 478 DE 2015.**

### **CORTE CONSTITUCIONAL, SENTENCIA DE TUTELA: T- 240 DEL 26 DE JUNIO DE 2018.**

4. Los manuales de convivencia y el derecho al debido proceso en los procedimientos disciplinarios adelantados por las instituciones educativas. Reiteración de jurisprudencia.

4.1. El derecho a la educación contempla la garantía de que el debido proceso debe ser guardado en los trámites disciplinarios en instituciones educativas. Desde el inicio de su jurisprudencia y a lo largo de la misma, la Corte Constitucional ha reconocido el carácter fundamental del derecho a la educación [78], su estrecha relación con el debido proceso a propósito de los trámites que se adelanten en dicho contexto –en especial, si se trata de procesos sancionatorios– y la posibilidad de que la protección del goce efectivo del mismo pueda lograrse mediante la acción de tutela.



Entre los elementos esenciales del derecho al debido proceso, aplicables en materia educativa, se encuentran, entre otros, el derecho a la defensa, el derecho a un proceso público y el derecho a la independencia e imparcialidad de quien toma la decisión.

4.2. En reiteradas oportunidades, la Corte Constitucional ha señalado que los manuales de convivencia de los establecimientos de educación tienen tres dimensiones.

**Así, en la Sentencia T-859 de 2002 la Sala Séptima de Revisión,** sostuvo que, primero, estos documentos ostentan las características propias de un contrato de adhesión; segundo, representan las reglas mínimas de convivencia escolar y, tercero, son la expresión formal de los valores, ideas y deseos de la comunidad educativa conformada por las directivas de nuestra institución, sus empleados, los estudiantes y sus padres de familia. También, esta condición está reconocida expresamente por la ley general de educación en su artículo 87 [79]. Sin embargo, la misma norma señala que para que dichos manuales sean oponibles y exigibles, los mismos deben ser conocidos y aceptados expresamente por los padres de familia y los estudiantes. En repetidas ocasiones, la Corte ha amparado los derechos de estudiantes a los que les han impuesto sanciones a partir de cambios abruptos en dichos manuales. Por ejemplo, en la Sentencia T-688 de 2005 la Sala Quinta de Revisión amparó los derechos de una persona que fue enviada a la jornada nocturna de una institución educativa por el hecho de haber tenido un hijo. En esa oportunidad, indicó que cualquier cambio en el reglamento que no sea aprobado por la comunidad educativa es una imposición que no consulta los intereses, preocupaciones y visión de los llamados a cumplir con la normativa establecida en el manual, lo que resultaría incompatible con el debido proceso de los ciudadanos.

De acuerdo con lo anterior, los manuales de convivencia consagran derechos y obligaciones para los estudiantes por lo que son cartas de navegación que deben servir de guía ante la existencia de algún conflicto de cualquier índole. La Corte expresamente ha señalado que el reglamento es la base orientadora de la filosofía del Colegio. En la Sentencia T-694 de 2002, la Sala Novena de Revisión al analizar la regla de preservación de un cupo educativo por cursos aprobados, reconoció que sin este tipo de requisitos no sería posible mantener un nivel de excelencia, de disciplina y de convivencia como cometidos principales de la educación. Así, precisó que sus preceptos son de observancia obligatoria para la comunidad académica, los educandos, los profesores y los padres de familia, en cuanto fijan las condiciones para hacer efectivo el fin supremo de la calidad y de la mejor formación moral, intelectual y física de los educandos.

La Corte ha reconocido también que a partir de una lectura integral del artículo 67 de la Carta, la educación no solo es un derecho fundamental y un derecho prestacional, sino que comporta deberes correlativos, por eso ha sido denominada como un derecho-deber. De esta manera, en la Sentencia T-323 de 1994, la Sala Tercera de Revisión al examinar una sanción impuesta a un estudiante por violar el manual de convivencia, recordó que, si bien es cierto que la educación es un derecho fundamental de los niños, las niñas y los adolescentes, también lo es que el estudiante no está autorizado para violar los reglamentos de las instituciones educativas.

En ese orden de ideas, el incumplimiento de las condiciones para el ejercicio del derecho, como sería el no responder a las obligaciones académicas y al comportamiento exigido por los reglamentos, puede dar lugar a diversa suerte de sanciones.



4.3. Sin embargo, la Corte también ha sido clara en señalar que toda imposición de sanciones debe observar el artículo 29 de la Constitución. En general, se puede afirmar que el derecho al debido proceso en todos los ámbitos, pero especialmente en el educativo, es una manifestación del principio de legalidad que busca garantizar la protección de la dignidad humana y el libre desarrollo de la personalidad de los educandos. Como ejemplo se puede acudir a la Sentencia T-341 de 2003, que reconoció que una sanción impuesta a un estudiante sólo es razonable si persigue un fin constitucionalmente legítimo. Así las cosas, por una parte, la Corte Constitucional de manera reiterada ha insistido en que las sanciones que se impongan, por más justificadas o razonables que sean, deben adoptarse mediante un trámite que respete el derecho al debido proceso. En la Sentencia T-917 de 2006 la Sala Tercera de Revisión recopiló las principales dimensiones del derecho al debido proceso en el ámbito disciplinario en las instituciones educativas en los siguientes términos:

**“Las instituciones educativas comprenden un escenario en donde se aplica el derecho sancionador.** Dichas instituciones tienen por mandato legal [...] regir sus relaciones de acuerdo a reglamentos o manuales de convivencia. Esas normas deben respetar las garantías y principios del derecho al debido proceso. La Corte Constitucional se ha pronunciado en varias oportunidades sobre el derecho al debido proceso en el ámbito disciplinario en las instituciones educativas fijando los parámetros de su aplicación.

**Las instituciones educativas tienen la autonomía para establecer las reglas que consideren apropiadas para regir las relaciones dentro de la comunidad educativa, lo que incluye el sentido o la orientación filosófica de las mismas.** Sin embargo, tienen el mandato de regular dichas relaciones mediante reglas claras sobre el comportamiento que se espera de los miembros de la comunidad educativa en aras de asegurar el debido proceso en el ámbito disciplinario. Dichas reglas, para respetar el derecho al debido proceso, han de otorgar las garantías que se desprenden del mismo, así las faltas sean graves. Las instituciones educativas tienen un amplio margen de autorregulación en materia disciplinaria, pero sujeto a límites básicos como la previa determinación de las faltas y las sanciones respectivas, además del previo establecimiento del procedimiento a seguir para la imposición de cualquier sanción. Dicho procedimiento ha de contemplar: (1) la comunicación formal de la apertura del proceso disciplinario a la persona a quien se imputan las conductas pasibles de sanción; (2) la formulación de los cargos imputados, que puede ser verbal o escrita, siempre y cuando en ella consten de manera clara y precisa las conductas, las faltas disciplinarias a que esas conductas dan lugar (con la indicación de las normas reglamentarias que consagran las faltas) y la calificación provisional de las conductas como faltas disciplinarias; (3) el traslado al imputado de todas y cada una de las pruebas que fundamentan los cargos formulados; (4) la indicación de un término durante el cual el acusado pueda formular sus descargos (de manera oral o escrita), controvertir las pruebas en su contra y allegar las que considere necesarias para sustentar sus descargos; (5) el pronunciamiento definitivo de las autoridades competentes mediante un acto motivado y congruente; (6) la imposición de una sanción proporcional a los hechos que la motivaron; y (7) la posibilidad de que el encartado pueda controvertir, mediante los recursos pertinentes, todas y cada una de las decisiones de las autoridades competentes. Adicionalmente [en] el trámite sancionatorio se debe tener en cuenta: (i) la edad del infractor, y por ende, su grado de madurez psicológica; (ii) el contexto que rodeó la comisión de la falta; (iii) las condiciones personales y familiares del estudiante; (iv) la existencia o no de medidas de carácter preventivo al interior del colegio; (v) los efectos prácticos que la imposición de la sanción va a traerle al estudiante para su futuro educativo y (vi) la obligación que tiene el Estado de garantizar a los adolescentes su permanencia en el sistema educativo”.



# COLEGIO SAN PEDRO CLAVER

## MANUAL DE CONVIVENCIA ESCOLAR

C: Cd-006 - V: 00 – F: 11.24

En constancia, se firma en el Municipio de TULUÁ en el DEPARTAMENTO DEL VALLE DEL CAUCA, en la sede principal 27 días del mes de noviembre de 2024.

PUBLÍQUESE Y CÚMPLASE.

RECTORA

COPIA CONTROLADA

### 19. ANEXOS

#### Anexo N° 1 Ruta en salud mental

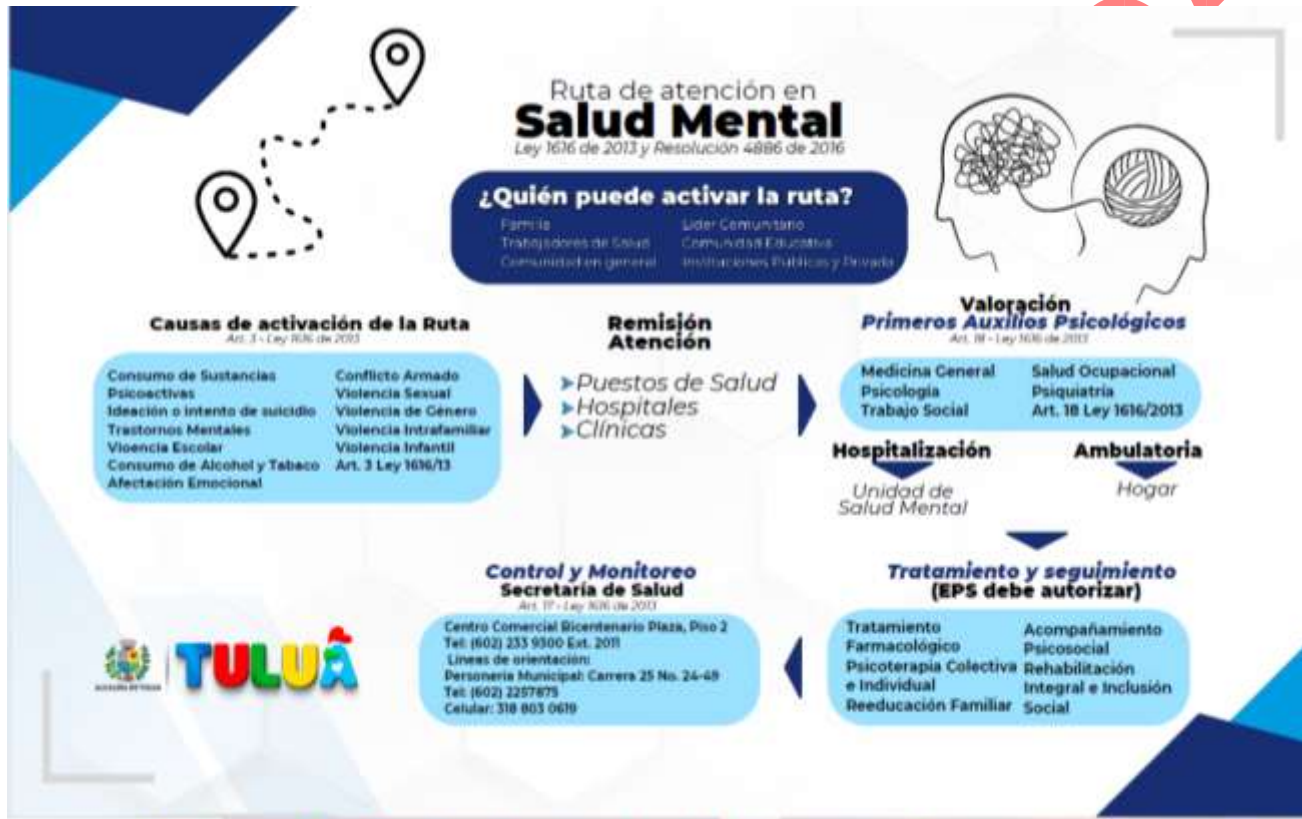

COPIA

### Anexo N°2 Ruta Código rosa



COPIA



### Anexo N°3 Ruta Violencia de genero

## Ruta de atención en Violencia de género Ley 1257 de 2008

### 1 ¿Quién puede denunciar?

La víctima o quien conozca algún caso.

### 2 ¿Qué tipo de violencia se denuncia?

Cualquier acción u omisión que le cause a la mujer daño, sufrimiento o muerte.

- Física
- Sexual
- Psicológica
- Patrimonial

### 3 ¿Dónde acudir?

Puedes acudir a cualquiera de estas entidades:

### 4 Protección y denuncia:

**La víctima tiene todo el derecho a NO CONCILIAR O CONFRONTAR PERSONALMENTE** a quien le agredió en los espacios de atención judiciales creados para esos procesos.

### Atención en Salud

- Hospitales
- Puestos de Salud
- Clínicas

### Líneas de Atención

<b>155</b> Policía Nacional atención víctimas de violencia de género.	
<b>106</b> Estamos con vos	<b>141</b> ICBF
<b>310 6082296</b> Comisaria de Familia	<b>122</b> Fiscalía

COPIA

### Anexo N° 4 Ruta de convivencia escolar

# Ruta de Atención Integral para la Convivencia Escolar

**Comité Nacional**

**Comités Municipales, Distritales y Departamentales**

**Comité Escolar de Convivencia**

**Promoción**  
Fomentar el mejoramiento de la convivencia y el clima escolar con el fin de generar un entorno favorable para el aprendizaje real y efectivo de los Derechos Humanos, sexuales y reproductivos.

**Prevención**  
Intervenir oportunamente en los establecimientos que podrían afectar la realización efectiva de los derechos humanos, sexuales y reproductivos en el contexto escolar.

**Atención**  
Atender oportunamente a los miembros de la comunidad educativa frente a las situaciones que afectan la Convivencia Escolar y el ejercicio de los Derechos Humanos, sexuales y reproductivos.

**Seguimiento**  
Seguimiento y evaluación de las estrategias y acciones de promoción, prevención y atención desarrolladas por los centros e instancias del Sistema Nacional de Convivencia Escolar.

**Establecimiento Educativo**  
**Comité Escolar de Convivencia**

**Manual de Convivencia**

1. Planes y acciones de convivencia de toda la comunidad educativa.
2. Medidas pedagógicas y operativas de gestión frente a las situaciones que afectan la Convivencia Escolar.
3. Concesiones operativas a los involucrados en las situaciones que afectan la Convivencia Escolar.
4. Directorio actualizado de otras entidades.

**Situaciones que afectan la Convivencia Escolar y el ejercicio de los Derechos Humanos, Sexuales y Reproductivos.**

conflictos no resueltos inadecuadamente y situaciones repetitivas que inciden negativamente en el clima escolar. No generan daños al cuerpo o a la salud física o mental.

Situaciones de agresión escolar, acoso escolar (bullying) y ciberacoso (Cyberbullying), que no reúnen las características de la comisión de un delito y que cumplen con cualquiera de las siguientes características:

- a. Que se presenten de manera repetida o sistemática.
- b. Que causen daños al cuerpo o a la salud física o mental sin generar incapacidad alguna para cualquiera de los involucrados.

**Situaciones que son constitutivas de presuntos delitos contra la libertad, integridad y formación sexual.**

**Sistema Nacional de Convivencia Escolar**

**PROTOS**

**TIPO I**

1. Medida de manejo pedagógico con las personas involucradas.
2. Fijar metas de reducción de número, intensidad, repetición y zona y acciones para la recuperación de los datos censales, el cumplimiento de los derechos y formación sexual.
3. Realizar seguimiento y hacer seguimiento.

**TIPO II**

1. Emitir orden de traslado en salud física y mental de los afectados.
2. Emitir la orden a las autoridades administrativas cuando se requiera medidas de resarcimiento de derechos.
3. Adoptar medidas de protección para los involucrados para evitar posibles incidentes en el centro.
4. Mantener de manera inmediata a los padres, madres o familiares.
5. Generar espacios para expresar y procesar la experiencia.
6. Solicitar acciones administrativas que le oportunice de los datos censales, el cumplimiento de los derechos y la formación sexual.
7. El Comité Escolar de Convivencia realizará el pedido del caso y seguimiento de las acciones.

**TIPO III**

1. Emitir orden de traslado en salud física y mental de los afectados.
2. Emitir de manera inmediata a los padres, madres o familiares.
3. Emitir de inmediato a la Policía Nacional (Policía de Infancia y Adolescencia).
4. Citar a los integrantes del Comité Escolar de Convivencia y ponerlo en conocimiento del caso.
5. Adoptar las medidas propias para proteger a la víctima, a quien se le atribuye la agresión y a las personas que hayan informado o hagan parte de la situación presentada.
6. Realizar el reporte en el Sistema de Información Unificado de Convivencia Escolar.
7. Realizar seguimiento por parte del Comité Escolar de Convivencia, de la entidad que realiza el procesamiento y del comité municipal, distrital o departamental de convivencia escolar que ejerce coordinación con el establecimiento educativo.

**PROTOS DE OTRAS ENTIDADES**

1. La Policía Nacional deberá informar a las autoridades administrativas competentes.
2. Adjuntar la notificación e informe de recibido las medidas de verificación, prevención o de resarcimiento de derechos de los padres involucrados.
3. Realizar el reporte en el Sistema de Información Unificado de Convivencia Escolar.
4. Realizar el seguimiento a la víctima desde todo el establecimiento hasta que se logre el restablecimiento de los derechos de los involucrados.





COPIA CONTROLADA